Dagsorden

Høje Taastrup Provsti – Møder

Provstiudvalgsmøde 21. maj 2021 - d. 21-05-2021 kl. 08:30 til 11:00

Deltagere: Søren Isak Nolsøe, Helle Lerche, Niels Neerup Villumsen, Anni Rasmussen, Niels Kristian Holm, Asta Gyldenkærne, Knud Svenning Rasmussen

Mødepunkt	Referat
1 - Foreløbigt PUK budget 2022 afleveret 06-05-2021 kl. 12.38 Sager: Økonomi - PUK 2022 - Høje Taastrup Provsti (2021 - 13764) Bilag: Foreløbigt budget 2022 afleveret 06-05-2021 12.38	
2 - 1. kvartalsrapport Taastrup Nykirke Sager: Økonomi - Kvartalsrapport 2021 - Høje Taastrup Provsti (2021 - 12303) Bilag: 1. kvt. Taastrup Nykirke	
3 - 1. kvartalsrapport Fløng Sager: Økonomi - Kvartalsrapport 2021 - Høje Taastrup Provsti (2021 - 12303) Bilag: 1. kvt. Fløng	

4 - 1. kvartalsrapport Reerslev

Sager:
Økonomi - Kvartalsrapport 2021 - Høje Taastrup Provsti (2021 - 12303)

Bilag:
Kvartalsrapport

---

5 - Revisionsprotokollat kasseeftersyn Hedehusene

Sager:
Revision - Kirkekasser 2020 - Høje Taastrup Provsti (2021 - 159)

Bilag:
Kasseeftersyn Hedehusene, Kasseeftersyn Hedehusene godk

---

6 - Revisionsprotokollat kasseeftersyn Fløng

Sager:
Revision - Kirkekasser 2020 - Høje Taastrup Provsti (2021 - 159)

Bilag:
Kasseeftersyn Fløng godk

---

7 - Forpagtning Høje Taastrup

Sager:
Forpagtning - Høje Taastrup sogn (2021 - 13425)

Bilag:
Spørgsmål om afklaring af kompetence vedr forlængelse af forpagtningsaftaler

---

8 - Ansøgning om lys på Ansgarkirken Hedehusene

Sager:
Budget 2022 - Høje Taastrup Provsti (2020 - 29255)
Budget 2022 - Høje Taastrup Provsti (2020 - 29255)

Bilag:
Lys på Ansgarkirken, Sv Anlægsønsker for 2022 Ansgar, B6a Kirkeværges overslag på pris for belysning af kirke, B6a_Tegning kirken og belysning, B6a_Tilbud på belysning_ tilbud nr. 248085

---

9 - Carport NærHeden

---

10 - Salg af areal - Sengeløse

Sager:
Byggesag - Sengeløse - Salg af areal (2021 - 15200)

Bilag:
Aktdokument, Bilag 3 - Gmail - Køb af Sengeløse Kirkes grund - Tilbud, Bilag 5 - Home Vurdering af jordstykke, Bilag 2 - Aftale om brugsret - 2009, Sengeløse Brev til stift via provsti vedr. salg af areal, Bilag 1 - Skitse over areal mod nabo, Bilag 4 - EDC Vurdering areoverførsel Cathrinebergvej 1

---

11 - Ansøgning fra sp. vedr. temadag om tyrkere

Sager:
Ansøgning - Tamadag - Provstiudvalget Høje Taastrup Provsti (2021 - 11652)

Bilag:
Ansøgning vedr. temadag om Tyrkere, Program for Temadag om Tyrkere, Provstier med flest tyrkere, Aktdokument

---

12 - Provstesyn Taastrup Nykirke - kirke og kirkegård

Sager:
Provstesyn 2021 - Høje Taastrup Provsti - Taastrup

Nykirke (2021 - 10485)

Bilag:
task_flatten_pdf_K11-Taastrup-Nykirke-2021

---

13 - Provstesyn Rønnevang - kirke, kirkegård og præsteboliger

Sager:
Provstesyn 2021 - Høje Taastrup Provsti - Rønnevang (2021 - 10496)

Bilag:
B11 Øllgaardsvej 10 - Rønnevang, K12 Rønnevang 2021, B10 Sankt Bendts Alle 18 - Rønnevang

---

14 - Valg til provstiudvalg

---

15 - Eventuelt

ÅRSBUDGET 2022

for Høje Taastrup Provstiudvalg

i Høje Taastrup Provsti

i Høje-Taastrup Kommune, Ishøj Kommune

Myndighedskode 4424

CVR-nr. 21260738

Budget 2022 indeholder følgende:

Målsætning, særlige indsatsområder samt supplerende forklaringer	
Årsbudget i hovedtal	
Årsbudget fordelt på formål	
Oversigt over egenkapital	bilag 1
Salg af anlæg m.v.	bilag 2
Oversigt over anlægsudgift, ligningsbeløb, lån samt opsparing	bilag 3
Personaleoplysninger	bilag 4
Skyldig omkostning til Lønmodtagernes Feriemidler	bilag 5
Eventuelle budgetønsker	bilag 6
Ønsker om nye anlægsbevillinger eller opsparing til anlæg	bilag 7

Målsætninger

Provstiudvalget ønsker at nedspare i provstiudvalgskassen, således at midlerne kan komme ud og arbejde i det kirkelige liv i sognene.

Særlige indsatsområder (jf. merudgiftsønsker m.v.)

Supplerende forklaringer til budgettet

Der er budgetteret med et underskud på kr. 500.000 fordelt på PUK med kr. 83.500, skoletjeneste kr. 260.000 og provstikoordinator kr. 156.500.

		Budget 2022	Budget 2021	Regnskab 2020	Regnskab 2019
1	Ligningsbeløb til drift	2.000.000	2.570.000	2.322.000,00	2.538.000,00
	Driftsudgifter i alt	-2.500.000	-2.670.000	-1.967.619,75	-2.602.332,84
2	Kirkebygning og sognegård	-201.100	-200.000	-184.045,63	-183.443,53
	2 Indtægter	0	0	0,00	0,00
	2 Udgifter, løn	0	0	0,00	0,00
	2 Udgifter, øvrige drift	-201.100	-200.000	-184.045,63	-183.443,53
3	Kirkelige aktiviteter	-1.030.400	-1.031.656	-779.505,57	-1.127.820,46
	3 Indtægter	0	0	0,00	0,00
	3 Udgifter, løn	-513.300	-513.300	-491.661,84	-514.477,78
	3 Udgifter, øvrige drift	-517.100	-518.356	-287.843,73	-613.342,68
4	Kirkegård	0	0	0,00	0,00
	4 Indtægter	0	0	0,00	0,00
	4 Udgifter, løn	0	0	0,00	0,00
	4 Udgifter, øvrige drift	0	0	0,00	0,00
5	Præstebolig mv.	0	0	0,00	0,00
	5 Indtægter	0	0	0,00	0,00
	5 Udgifter, løn	0	0	0,00	0,00
	5 Udgifter, øvrige drift	0	0	0,00	0,00
6	Administration og fællesudgifter	-1.252.500	-1.324.344	-990.133,80	-1.278.393,23
	6 Indtægter	0	0	0,00	0,00
	6 Udgifter, løn	-504.800	-504.800	-507.349,22	-526.008,50
	6 Udgifter, øvrige drift	-747.700	-819.544	-482.784,58	-752.384,73
7	Finansielle poster	-16.000	-114.000	-13.934,75	-12.675,62
A	Resultat af drift	-500.000	-100.000	354.380,25	-64.332,84
	Forbrug af frie midler (jf. bilag 1)	500.000	100.000		
	Resultat af drift inklusiv forbrug af frie midler	0	0		
	ANLÆGSBEVILLINGER				
8	Anlægsramme				
	Kirkebygning og sognegård ((80)+(81)+(82))	0	0	0,00	0,00
	Kirkegård ((83)+(84))	0	0	0,00	0,00
	Ligningsbeløb til anlæg ((92)+(93))	0	0	0,00	0,00
	Præstebolig mv. ((85)+(86)+(87)+(88))	0	0	0,00	0,00
	Renteindtægter af anlægsopsparing (90)	0	0	0,00	0,00
	Salg af anlæg (91)	0	0	0,00	0,00
B	Resultat af anlæg	0	0	0,00	0,00
C	Årets resultat	-500.000	-100.000	354.380,25	-64.333
E	Heraf til balanceposteringer (=C-A)	0	0		
	+ Forbrug af frie midler konverteret til anlæg	0	0		
	+ Forbrug af kirkekassens "salg af anlæg m.v."	0	0		
	+ Forbrug af videreførte anlægsmidler tidl. år	0	0		
	+ Forbrug af eksisterende opsparing	0	0		
	Ligningsmidler til afdrag på lån	0	0		
	Ligningsmidler til anlægsopsparing	0	0		
	+ Nye lån	0	0		
	Oplagt i stiftet "salg af anlæg m.v."	0	0		
	Overf. til kirkekasse "salg af anlæg m.v."	0	0		
	Renteindtægter af anlægsopsparing	0	0		
F	Balanceposteringer (anlæg)	0	0		
G	Sum (=E+F)	0	0		

Tallene i parantes henviser til den 2-cifrede formålskonto, som posten vedrører. Budgettes formålskonti fremgår af de efterfølger

Formål

Indtægter

	Budget 2022	Budget 2021	Regnskab 2020	Regnskab 2019	-- Budget 2022 heraf -- indtægter	Udgifter, løn	udgifter, øvrig drift
1 Fælles indtægter i alt							
10 Ligningsbeløb til drift	2.000.000	2.570.000	2.322.000,00	2.538.000,00	2.000.000	0	0
11 Tillægsbevilling fra 5% midlerne	0	0	0,00	0,00	0	0	0
12 Ligning til samarbejder	0	0	0,00	0,00	0	0	0
I alt	2.000.000	2.570.000	2.322.000,00	2.538.000,00	2.000.000	0	0

Driftsudgifter

	Budget 2022	Budget 2021	Regnskab 2020	Regnskab 2019	-- Budget 2022 heraf -- indtægter	Udgifter, løn	udgifter, øvrig drift
2 Kirkebygning og sognegård							
20 Fælles formål	0	0	0,00	0,00	0	0	0
21 Kirkebygning	0	0	0,00	0,00	0	0	0
22 Inventar, kirke (herunder orgel og klokker)	0	0	0,00	0,00	0	0	0
23 Sognegård	0	0	0,00	0,00	0	0	0
24 Kirkekontor (uden for kirke og sognegård)	-201.100	-200.000	-184.045,63	-183.443,53	0	0	-201.100
25 Tjenstlige lokaler i præstegård	0	0	0,00	0,00	0	0	0
I alt	-201.100	-200.000	-184.045,63	-183.443,53	0	0	-201.100

	Budget 2022	Budget 2021	Regnskab 2020	Regnskab 2019	-- Budget 2022 heraf -- indtægter	Udgifter, løn	udgifter, øvrig drift
3 Kirkelige aktiviteter							
30 Fælles formål	-181.900	-183.156	-131.908,56	-184.744,42	0	-14.400	-167.500
31 Gudstjeneste og kirkelige handlinger	-26.500	-26.500	-3.263,50	-23.815,76	0	-9.900	-16.600
32 Kirkelig undervisning	-760.000	-760.000	-584.009,15	-883.812,85	0	-489.000	-271.000
33 Diakonal virksomhed	0	0	0,00	0,00	0	0	0
34 Kommunikation	-50.000	-50.000	-57.986,51	-28.772,18	0	0	-50.000
35 Kirkekor	0	0	0,00	0,00	0	0	0
36 Kirkekoncerter	0	0	0,00	0,00	0	0	0
37 Foredrags- og mødevirksomhed	-12.000	-12.000	-2.337,85	-6.675,25	0	0	-12.000
39 Kontingent til DSUK	0	0	0,00	0,00	0	0	0
I alt	-1.030.400	-1.031.656	-779.505,57	-1.127.820,46	0	-513.300	-517.100

	Budget 2022	Budget 2021	Regnskab 2020	Regnskab 2019	-- Budget 2022 heraf -- indtægter	Udgifter, løn	udgifter, øvrig drift
4 Kirkegård							
40 Kirkegården	0	0	0,00	0,00	0	0	0
41 Kapel/begravelse, urnenedsættelser	0	0	0,00	0,00	0	0	0
42 Krematorium	0	0	0,00	0,00	0	0	0
43 Arbejde uden for egen kirkegård	0	0	0,00	0,00	0	0	0
I alt	0	0	0,00	0,00	0	0	0

Formål

	Budget 2022	Budget 2021	Regnskab 2020	Regnskab 2019	-- Budget 2022 heraf -- indtægter	Udgifter, løn	udgifter, øvrig drift
5 Præstebolig mv.							
50 Fælles formål	0	0	0,00	0,00	0	0	0
51 Præstebolig 1	0	0	0,00	0,00	0	0	0
52 Præstebolig 2	0	0	0,00	0,00	0	0	0
53 Præstebolig 3	0	0	0,00	0,00	0	0	0
54 Præstebolig 4	0	0	0,00	0,00	0	0	0
55 Præstebolig 5	0	0	0,00	0,00	0	0	0
56 Funktionærbolig	0	0	0,00	0,00	0	0	0
57 Skov og landbrug	0	0	0,00	0,00	0	0	0
58 Øvrige ejendomme	0	0	0,00	0,00	0	0	0
I alt	0	0	0,00	0,00	0	0	0

	Budget 2022	Budget 2021	Regnskab 2020	Regnskab 2019	-- Budget 2022 heraf -- indtægter	Udgifter, løn	udgifter, øvrig drift
6 Administration og fællesudgifter							
60 Fælles formål	-60.000	-115.000	-24.215,99	-44.057,17	0	0	-60.000
61 Menighedsrådet/provstiudvalget	-209.192	-214.192	-177.166,15	-187.640,53	0	-167.692	-41.500
62 Personale, inkl. delt medarbejder	-400.788	-409.482	-323.553,07	-542.953,70	0	-147.188	-253.600
63 Bygning	0	0	0,00	0,00	0	0	0
64 Økonomi	-198.670	-198.670	-194.355,75	-198.894,35	0	-189.920	-8.750
65 Personregistrering - civil	0	0	0,00	0,00	0	0	0
66 Personregistrering - kirkelig	0	0	0,00	0,00	0	0	0
67 Efteruddannelse	-150.000	-150.000	-22.963,15	-53.896,24	0	0	-150.000
68 Menighedsrådsvalg/provstiudvalgsvalg	0	0	0,00	0,00	0	0	0
69 Forsikringspræmie og stiftbidrag (PU)	-233.850	-237.000	-247.879,69	-250.951,24	0	0	-233.850
98 Udlånt til andet sogn	0	0	0,00	0,00	0	0	0
I alt	-1.252.500	-1.324.344	-990.133,80	-1.278.393,23	0	-504.800	-747.700

	Budget 2022	Budget 2021	Regnskab 2020	Regnskab 2019	-- Budget 2022 heraf -- indtægter	Udgifter, løn	udgifter, øvrig drift
7 Finansielle poster							
70 Renter af stiftslån	0	0	0,00	0,00	0	0	0
71 Renter af realkredit og andre lån	0	0	0,00	0,00	0	0	0
72 Øvrige renteudgifter	-16.000	-14.000	-13.934,75	-12.675,62	0	0	-16.000
73 Renteindt. af likvider (ex. kgd.)	0	0	0,00	0,00	0	0	0
74 Renteindt. af kirkekap.l (ex. gravkap.)	0	0	0,00	0,00	0	0	0
75 Kursgevinst/-tab	0	0	0,00	0,00	0	0	0
76 Momsregulering	0	0	0,00	0,00	0	0	0
79 Afregning - Lønmodtagernes Feriemidler	0	-100.000	0,00	0,00	0	0	0
I alt	-16.000	-114.000	-13.934,75	-12.675,62	0	0	-16.000

Formål

		Budget 2022	Budget 2021	Regnskab 2020	Regnskab 2019	-- Budget 2022 heraf -- indtægter	Udgifter, løn	udgifter, øvrig drift
8	Anlægsramme							
80	Kirkebygning	0	0	0,00	0,00	0	0	0
81	Sognegård	0	0	0,00	0,00	0	0	0
82	Kirkekontor (udenfor kirke og sognegård)	0	0	0,00	0,00	0	0	0
83	Kirkegård	0	0	0,00	0,00	0	0	0
84	Krematorium	0	0	0,00	0,00	0	0	0
85	Præsteboliger	0	0	0,00	0,00	0	0	0
86	Funktionærboliger	0	0	0,00	0,00	0	0	0
87	Skov og landbrug	0	0	0,00	0,00	0	0	0
88	Øvrige ejendomme	0	0	0,00	0,00	0	0	0
90	Renteindtægt af anlægsopsparing	0	0	0,00	0,00	0	0	0
91	Salg af anlæg m.v.	0	0	0,00	0,00	0	0	0
92	Ligningsbeløb anlæg	0	0	0,00	0,00	0	0	0
93	5% tillægsbevilling anlæg	0	0	0,00	0,00	0	0	0
	I alt	0	0	0,00	0,00	0	0	0

Oversigt over likvide midler af egenkapital

I egenkapitalen råder menighedsrådet over likvide midler i form af frie midler til egen disposition (tidl. overskud af driftsrammen), inklusiv de frie midler, som kan være givet til præstegården og kirkegården, jvf. deres vedtægter.
Oversigten fortsætter på næste side med en opgørelse af videreførelse af midler til endnu ikke-udført anlægsarbejde, som består af likvider, der ikke står på en opsparingskonto eller på anden måde er flyttet fra driftskontoen. Til sidst i bilag 1 følger en opgørelse af likviditet stillet til rådighed af provstiet.
* Forudsætter provstiudvalgets godkendelse

Artskonto: 741110 Menighedsrådets frie midler

2021				2022			
Primo saldo	Forbrug	Tilførelse/ Afgang	Ultimo saldo	Primo saldo	Forbrug drift	Forbrug anlæg	Ultimo saldo
667.365	50.000	0	617.365	617.365	83.500	0	533.865

Forventet disponering i budgetåret 2022:

Der er for PUK inkl. skoletjeneste, provstikoordinator og efteruddannelse for præster budgetteret med udgifter for kr. 2.500.000. Ligningsbeløbet er kr. 2.000.000. Nedenfor fremgår disponering for hhv. skoletjeneste og provstikoordinator. Det resterende beløb kr. 83.500 nedbringes af provstiudvalgskassens frie midler.

Artskonto: 741150 Afgrænset projektnr (skoletjeneste) frie midler

2021				2022			
Primo saldo	Forbrug	Tilførelse/ Afgang	Ultimo saldo	Primo saldo	Forbrug drift	Forbrug anlæg	Ultimo saldo
577.482	50.000	0	527.482	527.482	260.000	0	267.482

Forventet disponering i budgetåret 2022:

Der er budgetteret med kr. 760.000. Der lignes kr. 500.000. De frie midler nedbringes med kr. 260.000.

Artskonto: 741151 Afgrænset projektnr (provstikoordinator) frie midler

2021				2022			
Primo saldo	Forbrug	Tilførelse/ Afgang	Ultimo saldo	Primo saldo	Forbrug drift	Forbrug anlæg	Ultimo saldo
496.514	0	0	496.514	496.514	156.500	0	340.014

Forventet disponering i budgetåret 2022:

Der er budgetteret med kr. 156.500. De frie midler nedbringes med dette beløb.

Oversigt over likvide midler af egenkapital

I egenkapitalen råder menighedsrådet over likvide midler i form af frie midler til egen disposition (tidl. overskud af driftsrammen), inklusiv de frie midler, som kan være givet til præstegården og kirkegården, jvf. deres vedtægter.
Oversigten fortsætter på næste side med en opgørelse af videreførelse af midler til endnu ikke-udført anlægsarbejde, som består af likvider, der ikke står på en opsparingskonto eller på anden måde er flyttet fra driftskontoen. Til sidst i bilag 1 følger en opgørelse af likviditet stillet til rådighed af provstiet.
* Forudsætter provstiudvalgets godkendelse

Artskonto: 741152 Afgrænset projektnr (efteruddannelse) frie midler

2021				2022			
Primo saldo	Forbrug	Tilførelse/ Afgang	Ultimo saldo	Primo saldo	Forbrug drift	Forbrug anlæg	Ultimo saldo
396.255	80.000	150.000	466.255	466.255	0	0	466.255

Forventet disponering i budgetåret 2022:

Der opspares til studietur for provstiets præster.

Oversigt over likvide midler af egenkapital (II)

Artskonto		Primo 2021	Planlagt forbrug 2021*		Saldo ultimo 2021
741120	Videreførsel af midler til ikke udført anlæg	0	0		0

Artskonto		Primo 2022	Planlagt forbrug 2022*		Saldo ultimo 2022
741120	Videreførsel af midler til ikke udført anlæg	0	0		0

Forventet disponering af videreførte midler til udført anlægsarbejde i budgetåret 2022:

** Planlagt forbrug angives som positivt beløb*

Artskonto		Primo 2021	Tilførsel/ fjernelse 2021*		Saldo ultimo 2021
721140	Likviditet stillet til rådighed af provstiet	0	0		0

Artskonto		Primo 2022	Tilførsel/ fjernelse 2022*		Saldo ultimo 2022
721140	Likviditet stillet til rådighed af provstiet	0	0		0

Oversigt over salg af anlæg m.v.

Menighedsrådet råder over anlægsaktiver m.v. som f.eks. ejendomme, grunde, kvoter m.v. som kan afhændes og eventuelt anvendes til finansiering af andre anlægsprojekter. Menighedsrådet skal her oplyse, hvis et salg planlægges.

	Salg af anlæg m.v.	Anskaffelsesværdi (kan oplyses)	Salgsværdi (formål 91)	Oplagt i stiftet	I kirkekassen til anlægsfinansiering
1					0
2					0
3					0
4					0
5					0
6					0
7					0
8					0
9					0
10					0
11					0
12					0
13					0
14					0
15					0
	Salg i alt				0

Oversigt over anlægsudgift, ligningsbeløb, lån samt opsparing

- inkl. alle tidligere "opsparing til særlige formål"

Oversigten herunder dannes automatisk udfra projektbeskrivelsen, der udfyldes for hvert anlægsprojekt

Formål

Årets anlægsudgifter	Tidligere år	Budget 2022	2023	-- Budgetoverslag -- 2024	2025	2026 og senere
80 Kirkebygning	0	0	0	0	0	0
81 Sognegård	0	0	0	0	0	0
82 Kirkekontor (udenfor kirke og sogne	0	0	0	0	0	0
83 Kirkegård	0	0	0	0	0	0
84 Krematorium	0	0	0	0	0	0
85 Præsteboliger	0	0	0	0	0	0
86 Funktionærboliger	0	0	0	0	0	0
87 Skov og landbrug	0	0	0	0	0	0
88 Øvrige ejendomme	0	0	0	0	0	0
Anlægsudgifter i alt	0	0	0	0	0	0
Finansieret ved:						
Finansiering i alt						

Specifikation af ligningsmidler:

92 Ligningsbeløb til anlæg

Ligning til årets anlægsudgifter _____

Ligning til årets anlægsopsparing _____

Ligning til årets afdrag på lån _____

= Årets ligningsbeløb til anlæg _____

Ligning til årets renteudgifter tildeles som en del af driftsrammen på formål 10

Specifikation af stiftsmiddellån	Resthovedstol primo 2022	Nye lån 2022	Renter 2022	Afdrag 2022	Saldo ultimo 2022
I alt					
70 overføres til renter af stiftsmiddellån					

Spec. af realkredit- og andre lån	Resthovedstol primo 2022	Nye lån 2022	Renter 2022	Afdrag 2022	Saldo ultimo 2022
I alt					
71 overføres til renter af realkreditlån					

Specifikation af opsparing	Saldo primo 2022	Opsparing 2022	Renter 2022	Forbrug 2022	Saldo ultimo 2022
I alt					
90 overføres til renteindt. af anlægsopsparing					

Oversigt over ansatte i 2022

Oversigten dannes automatisk udfra medarbejderskemaet, der udfyldes for hver medarbejder

Medarbejdernr	Beskrivelse	Fordelt arbejdstid (i pct.)	Bruttotimetal pr. år (inkl. ferie)	Bruttoløn (inkl. pension)	Formål
Ikke angivet	Provstiudvalgsmedlemmer	100	0	30.000	61
			0	**30.000**	
101		40	666	189.920	64
		31	516	147.188	62
		29	483	137.692	61
			1.664	**474.800**	
151		100	1.924	468.300	32
			1.924	**468.300**	
Ikke angivet	Foredragsholdere mv.	46	0	20.700	32
		32	0	14.400	30
		22	0	9.900	31
			0	**45.000**	
			3.588	**1.018.100**	

Specifikation af lønfordeling pr. formål

3	**Kirkelige aktiviteter**	
30	Fælles formål	14.400
31	Gudstjeneste og kirkelige handlinger	9.900
32	Kirkelig undervisning	489.000
I alt		**513.300**
6	**Administration og fællesudgifter**	
61	Menighedsrådet/provstiudvalget	167.692
62	Personale, inkl. delt medarbejder	147.188
64	Økonomi	189.920
I alt		**504.800**
Total		**1.018.100**

BILAG 5. Skyldig omkostning til Lønmodtagernes Feriemidler

Forventet indbetaling til Lønmodtagernes Feriemidler fordelt pr. år

Formål	2022	2023	2024	2025	2026 og senere	I alt
79	0	0	0	0	0	0

Ønsker om merudgifter i forhold til foreløbig driftsramme for 2022

	Budget 2022	-- Budgetoverslag -- 2023	2024	2025
Udgifter i alt	0	0	0	0
2 Kirkebygning og sognegård	0	0	0	0
Indtægter	0	0	0	0
Udgifter, løn	0	0	0	0
Udgifter, øvrige drift	0	0	0	0
3 Kirkelige aktiviteter	0	0	0	0
Indtægter	0	0	0	0
Udgifter, løn	0	0	0	0
Udgifter, øvrige drift	0	0	0	0
4 Kirkegård	0	0	0	0
Indtægter	0	0	0	0
Udgifter, løn	0	0	0	0
Udgifter, øvrige drift	0	0	0	0
5 Præstebolig mv.	0	0	0	0
Indtægter	0	0	0	0
Udgifter, løn	0	0	0	0
Udgifter, øvrige drift	0	0	0	0
6 Administration og fællesudgifter	0	0	0	0
Indtægter	0	0	0	0
Udgifter, løn	0	0	0	0
Udgifter, øvrige drift	0	0	0	0

Begrundelse for merudgiftsønsket (drift)

(Den 2-cifrede formålskonto, som merudgiftsønsket vedrører, skal angives)

Ønsker om nye anlægsbevillinger eller opsparing til anlæg

Såfremt provstiudvalget imødekommer ansøgningen, overføres oplysningerne til bilag 3 og dette bilag kasse

Formål

	Årets anlægsudgifter	Budget 2022	-- Budgetoverslag -- 2023	2024	2025	2026 og senere
80	Kirkebygning	0	0	0	0	0
81	Sognegård	0	0	0	0	0
82	Kirkekontor (udenfor kirke og sognegår	0	0	0	0	0
83	Kirkegård	0	0	0	0	0
84	Krematorium	0	0	0	0	0
85	Præsteboliger	0	0	0	0	0
86	Funktionærboliger	0	0	0	0	0
87	Skov og landbrug	0	0	0	0	0
88	Øvrige ejendomme	0	0	0	0	0
	Anlægsudgifter i alt	0	0	0	0	0
	Finansieret ved:					
	Finansiering i alt					

Kvartalsrapport

01-01-2021 til 31-03-2021

		Regnskab År til dato	Budget 2021	Forbrug til dato i procent (%)
1	**Fælles indtægter i alt**	**1.875.000,00**	**7.500.000,00**	**25,00**
	Driftsudgifter i alt	**-1.580.008,04**	**-7.831.332,00**	**20,18**
2	**Kirkebygning og sognegård**	**-230.512,90**	**-1.029.130,00**	**22,40**
	Indtægter	0,00	0,00	0,00
	Udgifter, løn	-120.745,11	-498.630,00	24,22
	Udgifter, øvrige drift	-109.767,79	-530.500,00	20,69
3	**Kirkelige aktiviteter**	**-449.600,90**	**-2.498.031,00**	**18,00**
	Indtægter	0,00	0,00	0,00
	Udgifter, løn	-394.869,04	-1.966.031,00	20,08
	Udgifter, øvrige drift	-54.731,86	-532.000,00	10,29
4	**Kirkegård**	**-74.067,38**	**-2.372.000,00**	**3,12**
	Indtægter	458.731,16	1.199.743,00	38,24
	Udgifter, løn	-409.048,93	-1.568.000,00	26,09
	Udgifter, øvrige drift	-123.749,61	-2.003.743,00	6,18
5	**Præstebolig mv.**	**0,00**	**0,00**	**0,00**
	Indtægter	0,00	0,00	0,00
	Udgifter, løn	0,00	0,00	0,00
	Udgifter, øvrige drift	0,00	0,00	0,00
6	**Administration og fællesudgifter**	**-479.084,14**	**-1.800.839,00**	**26,60**
	Indtægter	0,00	0,00	0,00
	Udgifter, løn	-206.447,96	-820.600,00	25,16
	Udgifter, øvrige drift	-272.636,18	-980.239,00	27,81
7	**Finansielle poster**	**-346.742,72**	**-131.332,00**	**264,02**
A	**Resultat af drift**	**294.991,96**	**-331.332,00**	**-89,03**
	ANLÆGSBEVILLINGER			
	Renteindtægter af anlægsopsparing (90)	0,00	0,00	0,00
	Salg af anlæg (91)	0,00	0,00	0,00
	Ligningsbeløb til anlæg ((92) + (93))	0,00	0,00	0,00
	Udgifter Kirkebygning og sognegård ((80) + (81) + (82))	0,00	0,00	0,00
	Udgifter Kirkegård ((83) + (84))	0,00	0,00	0,00
	Udgifter Præstebolig ((85) + (86) + (87) + (88))	0,00	0,00	0,00
B	**Resultat af anlæg**	**0,00**	**0,00**	**0,00**
C	**Resultatopgørelse**	**294.991,96**	**-331.332,00**	**-89,03**

Kirkekasse/provstiudvalgskasse: Taastrup Nykirke Sogn

Provsti: Høje Taastrup Provsti

Budget afleveret d. 14-10-2020 12:35

Dato og underskrift formand: 11.5.

Dato og underskrift kasserer:

FINANSIEL STATUS:

		Primo 2021	Saldo år til dato	Ændringer i procent (%)
AKTIVER				
Tilgodehavender				
611510-90	Debitorer	43.852,31	112.745,54	157,10
612110-619019	Andre tilgodehavender	17.563,80	27.279,12	55,31
619030	Kirke- og præsteembedskapitaler	3.413.450,39	3.413.450,39	0,00
619090	Gravstedkapitaler	6.241.085,59	6.501.860,98	4,18
		9.715.952,09	**10.055.336,03**	**3,49**
Likvide beholdninger				
638105	Bank drift og anlæg	2.501.099,29	2.539.760,37	1,55
638120-39	Opsparing til anlæg, inkl. renter	517.861,65	516.936,92	-0,18
638140-60	Bank- og girokonti	686.054,16	946.512,72	37,96
639110-30	Kontant- og udlægskasser	4.729,50	6.012,00	27,12
		3.709.744,60	**4.009.222,01**	**8,07**
Aktiver i alt		**13.425.696,69**	**14.064.558,04**	**4,76**
PASSIVER				
Egenkapital				
721110	Opsparing til anlæg	-517.861,65	-517.861,65	0,00
721130	Kirke- og præsteembedskapital	-3.413.450,39	-3.413.450,39	0,00
721140	Likviditet stillet til rådighed	-549.138,52	-549.138,52	0,00
721160	Arv og donationer	-107.184,32	-107.184,32	0,00
741110	Menighedsrådets frie midler	-2.555.780,98	-2.555.780,98	0,00
741120	Videreførte anlægsmidler	-17.853,00	-17.853,00	0,00
		-7.161.268,86	**-7.161.268,86**	**0,00**
Mellemregningskonti og hensættelser				
761190	Hensættelser til gravstedskapital til vedligehold	-6.241.085,59	-6.501.860,98	4,18
		-6.241.085,59	**-6.501.860,98**	**4,18**
Skyldige omkostninger				
969010-15	Periodeafgrænsingsposter, forpligtelser	-22.816,25	-21.487,19	-5,83
972010	Kollektregnskab	-49.259,00	-732,50	-98,51
972520-973019	Anden kortfristet gæld	-62.971,00	-164.120,12	160,63
973030-41	Gældsforpligtelser, løndele 1	86.287,21	79.721,59	-7,61
975010-987320	Gældsforpligtelser, løndele 2	25.416,80	181,98	-99,28
		-23.342,24	**-106.436,24**	**355,98**
Passiver i alt		**-13.425.696,69**	**-13.769.566,08**	**2,56**

		Regnskab År til dato	Budget 2021	Forbrug til dato i procent (%)
2	**Kirkebygning og sognegård**			
	20 Fælles formål	**-199.804,74**	**-897.630,00**	**22,26**
	Indtægter	0,00	0,00	0,00
	Udgifter, løn	-120.745,11	-498.630,00	24,22
	Udgifter, øvrige drift	-79.059,63	-399.000,00	19,81
	21 Kirkebygning	**0,00**	**0,00**	**0,00**
	Indtægter	0,00	0,00	0,00
	Udgifter, løn	0,00	0,00	0,00
	Udgifter, øvrige drift	0,00	0,00	0,00
	22 Inventar, kirke (herunder orgel og klokker)	**0,00**	**0,00**	**0,00**
	Indtægter	0,00	0,00	0,00
	Udgifter, løn	0,00	0,00	0,00
	Udgifter, øvrige drift	0,00	0,00	0,00
	23 Sognegård	**0,00**	**-5.000,00**	**0,00**
	Indtægter	0,00	0,00	0,00
	Udgifter, løn	0,00	0,00	0,00
	Udgifter, øvrige drift	0,00	-5.000,00	0,00
	24 Kirkekontor og provstikontor (uden for kirke og so	**-30.708,16**	**-126.500,00**	**24,28**
	Indtægter	0,00	0,00	0,00
	Udgifter, løn	0,00	0,00	0,00
	Udgifter, øvrige drift	-30.708,16	-126.500,00	24,28
	25 Tjenstlige lokaler i præstegård	**0,00**	**0,00**	**0,00**
	Indtægter	0,00	0,00	0,00
	Udgifter, løn	0,00	0,00	0,00
	Udgifter, øvrige drift	0,00	0,00	0,00

		Regnskab År til dato	Budget 2021	Forbrug til dato i procent (%)
3	**Kirkelige aktiviteter**			
	30 Fælles formål	**0,00**	**0,00**	**0,00**
	Indtægter	0,00	0,00	0,00
	Udgifter, løn	0,00	0,00	0,00
	Udgifter, øvrige drift	0,00	0,00	0,00
	31 Gudstjeneste og kirkelige handlinger	**-214.575,47**	**-1.404.531,00**	**15,28**
	Indtægter	0,00	0,00	0,00
	Udgifter, løn	-205.584,09	-1.154.031,00	17,81
	Udgifter, øvrige drift	-8.991,38	-250.500,00	3,59
	32 Kirkelig undervisning	**-8.785,10**	**-105.000,00**	**8,37**
	Indtægter	0,00	0,00	0,00
	Udgifter, løn	0,00	-11.500,00	0,00
	Udgifter, øvrige drift	-8.785,10	-93.500,00	9,40
	33 Diakonal virksomhed	**-7.625,00**	**-3.000,00**	**254,17**
	Indtægter	0,00	0,00	0,00
	Udgifter, løn	0,00	0,00	0,00
	Udgifter, øvrige drift	-7.625,00	-3.000,00	254,17
	34 Kommunikation	**-22.995,38**	**-170.000,00**	**13,53**
	Indtægter	0,00	0,00	0,00
	Udgifter, løn	0,00	0,00	0,00
	Udgifter, øvrige drift	-22.995,38	-170.000,00	13,53
	35 Kirkekor	**-174.491,49**	**-642.000,00**	**27,18**
	Indtægter	0,00	0,00	0,00
	Udgifter, løn	-174.491,49	-638.000,00	27,35
	Udgifter, øvrige drift	0,00	-4.000,00	0,00
	36 Kirkekoncerter	**-14.793,46**	**-173.500,00**	**8,53**
	Indtægter	0,00	0,00	0,00
	Udgifter, løn	-14.793,46	-162.500,00	9,10
	Udgifter, øvrige drift	0,00	-11.000,00	0,00
	37 Foredrags- og mødevirksomhed	**-6.335,00**	**0,00**	**0,00**
	Indtægter	0,00	0,00	0,00
	Udgifter, løn	0,00	0,00	0,00
	Udgifter, øvrige drift	-6.335,00	0,00	0,00
	39 Kontingent til DSUK	**0,00**	**0,00**	**0,00**
	Indtægter	0,00	0,00	0,00
	Udgifter, løn	0,00	0,00	0,00
	Udgifter, øvrige drift	0,00	0,00	0,00

		Regnskab År til dato	Budget 2021	Forbrug til dato i procent (%)
4	**Kirkegård**			
	40 Kirkegården	**-68.276,19**	**-2.367.500,00**	**2,88**
	Indtægter	458.731,16	1.124.743,00	40,79
	Udgifter, løn	-409.048,93	-1.568.000,00	26,09
	Udgifter, øvrige drift	-117.958,42	-1.924.243,00	6,13
	41 Kapel/begravelse, urnenedsættelser	**-5.791,19**	**-4.500,00**	**128,69**
	Indtægter	0,00	75.000,00	0,00
	Udgifter, løn	0,00	0,00	0,00
	Udgifter, øvrige drift	-5.791,19	-79.500,00	7,28
	42 Krematorium	**0,00**	**0,00**	**0,00**
	Indtægter	0,00	0,00	0,00
	Udgifter, løn	0,00	0,00	0,00
	Udgifter, øvrige drift	0,00	0,00	0,00
	43 Arbejde uden for egen kirkegård	**0,00**	**0,00**	**0,00**
	Indtægter	0,00	0,00	0,00
	Udgifter, løn	0,00	0,00	0,00
	Udgifter, øvrige drift	0,00	0,00	0,00

		Regnskab År til dato	Budget 2021	Forbrug til dato i procent (%)
5	**Præstebolig mv.**			
	50 Fælles formål	**0,00**	**0,00**	**0,00**
	Indtægter	0,00	0,00	0,00
	Udgifter, løn	0,00	0,00	0,00
	Udgifter, øvrige drift	0,00	0,00	0,00
	51 Præstebolig 1	**0,00**	**0,00**	**0,00**
	Indtægter	0,00	0,00	0,00
	Udgifter, løn	0,00	0,00	0,00
	Udgifter, øvrige drift	0,00	0,00	0,00
	52 Præstebolig 2	**0,00**	**0,00**	**0,00**
	Indtægter	0,00	0,00	0,00
	Udgifter, løn	0,00	0,00	0,00
	Udgifter, øvrige drift	0,00	0,00	0,00
	53 Præstebolig 3	**0,00**	**0,00**	**0,00**
	Indtægter	0,00	0,00	0,00
	Udgifter, løn	0,00	0,00	0,00
	Udgifter, øvrige drift	0,00	0,00	0,00
	54 Præstebolig 4	**0,00**	**0,00**	**0,00**
	Indtægter	0,00	0,00	0,00
	Udgifter, løn	0,00	0,00	0,00
	Udgifter, øvrige drift	0,00	0,00	0,00
	55 Præstebolig 5	**0,00**	**0,00**	**0,00**
	Indtægter	0,00	0,00	0,00
	Udgifter, løn	0,00	0,00	0,00
	Udgifter, øvrige drift	0,00	0,00	0,00
	56 Funktionærbolig	**0,00**	**0,00**	**0,00**
	Indtægter	0,00	0,00	0,00
	Udgifter, løn	0,00	0,00	0,00
	Udgifter, øvrige drift	0,00	0,00	0,00
	57 Skov og landbrug	**0,00**	**0,00**	**0,00**
	Indtægter	0,00	0,00	0,00
	Udgifter, løn	0,00	0,00	0,00
	Udgifter, øvrige drift	0,00	0,00	0,00
	58 Øvrige ejendomme	**0,00**	**0,00**	**0,00**
	Indtægter	0,00	0,00	0,00
	Udgifter, løn	0,00	0,00	0,00
	Udgifter, øvrige drift	0,00	0,00	0,00

		Regnskab År til dato	Budget 2021	Forbrug til dato i procent (%)
6	**Administration og fællesudgifter**			
	60 Fælles formål	**-90.225,76**	**-412.447,00**	**21,88**
	Indtægter	0,00	0,00	0,00
	Udgifter, løn	-34.076,01	-138.447,00	24,61
	Udgifter, øvrige drift	-56.149,75	-274.000,00	20,49
	61 Menighedsrådet/provstiudvalget	**-133.404,56**	**-327.323,00**	**40,76**
	Indtægter	0,00	0,00	0,00
	Udgifter, løn	-52.287,50	-207.823,00	25,16
	Udgifter, øvrige drift	-81.117,06	-119.500,00	67,88
	62 Personale	**-9.307,57**	**-130.739,00**	**7,12**
	Indtægter	0,00	0,00	0,00
	Udgifter, løn	0,00	0,00	0,00
	Udgifter, øvrige drift	-9.307,57	-130.739,00	7,12
	63 Bygning	**0,00**	**0,00**	**0,00**
	Indtægter	0,00	0,00	0,00
	Udgifter, løn	0,00	0,00	0,00
	Udgifter, øvrige drift	0,00	0,00	0,00
	64 Økonomi	**-91.014,86**	**-320.100,00**	**28,43**
	Indtægter	0,00	0,00	0,00
	Udgifter, løn	-13.358,06	-50.100,00	26,66
	Udgifter, øvrige drift	-77.656,80	-270.000,00	28,76
	65 Personregistrering - civil	**-59.292,39**	**-235.683,00**	**25,16**
	Indtægter	0,00	0,00	0,00
	Udgifter, løn	-59.292,39	-235.683,00	25,16
	Udgifter, øvrige drift	0,00	0,00	0,00
	66 Personregistrering - kirkelig	**-47.434,00**	**-188.547,00**	**25,16**
	Indtægter	0,00	0,00	0,00
	Udgifter, løn	-47.434,00	-188.547,00	25,16
	Udgifter, øvrige drift	0,00	0,00	0,00
	67 Efteruddannelse	**-290,00**	**-51.000,00**	**0,57**
	Indtægter	0,00	0,00	0,00
	Udgifter, løn	0,00	0,00	0,00
	Udgifter, øvrige drift	-290,00	-51.000,00	0,57
	68 Menighedsrådsvalg/provstiudvalgsvalg	**0,00**	**0,00**	**0,00**
	Indtægter	0,00	0,00	0,00
	Udgifter, løn	0,00	0,00	0,00
	Udgifter, øvrige drift	0,00	0,00	0,00
	69 Forsikringspræmie og stiftbidrag	**-48.115,00**	**-135.000,00**	**35,64**
	Indtægter	0,00	0,00	0,00
	Udgifter, løn	0,00	0,00	0,00
	Udgifter, øvrige drift	-48.115,00	-135.000,00	35,64

		Regnskab År til dato	Budget 2021	Forbrug til dato i procent (%)
7	**Finansielle poster**			
	70 Renter af stiftslån	**0,00**	**0,00**	**0,00**
	Indtægter	0,00	0,00	0,00
	Udgifter, løn	0,00	0,00	0,00
	Udgifter, øvrige drift	0,00	0,00	0,00
	71 Renter af realkredit og andre lån	**0,00**	**0,00**	**0,00**
	Indtægter	0,00	0,00	0,00
	Udgifter, løn	0,00	0,00	0,00
	Udgifter, øvrige drift	0,00	0,00	0,00
	72 Øvrige renteudgifter	**-6.455,36**	**0,00**	**0,00**
	Indtægter	0,00	0,00	0,00
	Udgifter, løn	0,00	0,00	0,00
	Udgifter, øvrige drift	-6.455,36	0,00	0,00
	73 Rente af likvide midler (ekskl. kirkegård)	**0,00**	**0,00**	**0,00**
	Indtægter	0,00	0,00	0,00
	Udgifter, løn	0,00	0,00	0,00
	Udgifter, øvrige drift	0,00	0,00	0,00
	74 Rente af kirkekapitaler (ekskl. gravstedskapitaler)	**0,00**	**0,00**	**0,00**
	Indtægter	0,00	0,00	0,00
	Udgifter, løn	0,00	0,00	0,00
	Udgifter, øvrige drift	0,00	0,00	0,00
	75 Kursgevinst/-tab	**0,00**	**0,00**	**0,00**
	Indtægter	0,00	0,00	0,00
	Udgifter, løn	0,00	0,00	0,00
	Udgifter, øvrige drift	0,00	0,00	0,00
	76 Momsregulering	**16.980,83**	**0,00**	**0,00**
	Indtægter	16.980,83	0,00	0,00
	Udgifter, løn	0,00	0,00	0,00
	Udgifter, øvrige drift	0,00	0,00	0,00
	79 Afregning - Lønmodtagernes Feriemidler	**-357.268,19**	**-131.332,00**	**272,03**
	Indtægter	0,00	0,00	0,00
	Udgifter, løn	-357.268,19	-131.332,00	272,03
	Udgifter, øvrige drift	0,00	0,00	0,00

Kvartalsrapport

01-01-2021 til 31-03-2021

		Regnskab År til dato	Budget 2021	Forbrug til dato i procent (%)
1	**Fælles indtægter i alt**	**900.000,00**	**3.600.000,00**	**25,00**
	Driftsudgifter i alt	**-886.938,36**	**-3.783.797,00**	**23,44**
2	**Kirkebygning og sognegård**	**-241.235,50**	**-553.200,00**	**43,61**
	Indtægter	50,00	0,00	0,00
	Udgifter, løn	-29.698,33	-125.200,00	23,72
	Udgifter, øvrige drift	-211.587,17	-428.000,00	49,44
3	**Kirkelige aktiviteter**	**-326.922,33**	**-1.569.500,00**	**20,83**
	Indtægter	24,00	70.000,00	0,03
	Udgifter, løn	-302.937,06	-1.352.800,00	22,39
	Udgifter, øvrige drift	-24.009,27	-286.700,00	8,37
4	**Kirkegård**	**-66.027,41**	**-538.500,00**	**12,26**
	Indtægter	104.869,83	323.000,00	32,47
	Udgifter, løn	-128.213,29	-546.000,00	23,48
	Udgifter, øvrige drift	-42.683,95	-315.500,00	13,53
5	**Præstebolig mv.**	**-21.089,89**	**-86.000,00**	**24,52**
	Indtægter	25.226,65	100.000,00	25,23
	Udgifter, løn	-18.316,18	-78.000,00	23,48
	Udgifter, øvrige drift	-28.000,36	-108.000,00	25,93
6	**Administration og fællesudgifter**	**-230.670,77**	**-852.800,00**	**27,05**
	Indtægter	0,00	0,00	0,00
	Udgifter, løn	-73.677,37	-313.000,00	23,54
	Udgifter, øvrige drift	-156.993,40	-539.800,00	29,08
7	**Finansielle poster**	**-992,46**	**-183.797,00**	**0,54**
A	**Resultat af drift**	**13.061,64**	**-183.797,00**	**-7,11**
	ANLÆGSBEVILLINGER			
	Renteindtægter af anlægsopsparing (90)	0,00	0,00	0,00
	Salg af anlæg (91)	0,00	0,00	0,00
	Ligningsbeløb til anlæg ((92) + (93))	0,00	0,00	0,00
	Udgifter Kirkebygning og sognegård ((80) + (81) + (82))	0,00	0,00	0,00
	Udgifter Kirkegård ((83) + (84))	0,00	0,00	0,00
	Udgifter Præstebolig ((85) + (86) + (87) + (88))	0,00	0,00	0,00
B	**Resultat af anlæg**	**0,00**	**0,00**	**0,00**
C	**Resultatopgørelse**	**13.061,64**	**-183.797,00**	**-7,11**

Kirkekasse/provstiudvalgskasse: Fløng Sogn

Provsti: Høje Taastrup Provsti

Budget afleveret d. 10-11-2020 15:34

Dato og underskrift formand: 18/5-2021 Ulrike Eigtved Jensen

Dato og underskrift kasserer:

FINANSIEL STATUS:

		Primo 2021	Saldo år til dato	Ændringer i procent (%)
AKTIVER				
Tilgodehavender				
611510-90	Debitorer	37.372,25	14.748,64	-60,54
612110-619019	Andre tilgodehavender	224.109,37	157.715,16	-29,63
619030	Kirke- og præsteembedskapitaler	20.046,28	20.046,28	0,00
619090	Gravstedkapitaler	1.344.181,39	1.361.038,69	1,25
		1.625.709,29	**1.553.548,77**	**-4,44**
Likvide beholdninger				
638105	Bank drift og anlæg	10.298,79	140.303,33	1.262,33
638140-60	Bank- og girokonti	291.880,22	232.560,57	-20,32
639110-30	Kontant- og udlægskasser	4.761,79	5.371,79	12,81
		306.940,80	**378.235,69**	**23,23**
Aktiver i alt		**1.932.650,09**	**1.931.784,46**	**-0,04**
PASSIVER				
Egenkapital				
721130	Kirke- og præsteembedskapital	-20.046,28	-20.046,28	0,00
721140	Likviditet stillet til rådighed	-270.949,91	-270.949,91	0,00
721160	Arv og donationer	-212.192,71	-212.192,71	0,00
741110	Menighedsrådets frie midler	-665.199,06	-665.199,06	0,00
741120	Videreførte anlægsmidler	652.866,00	652.866,00	0,00
		-515.521,96	**-515.521,96**	**0,00**
Mellemregningskonti og hensættelser				
761190	Hensættelser til gravstedskapital til vedligehold	-1.344.181,39	-1.361.038,69	1,25
		-1.344.181,39	**-1.361.038,69**	**1,25**
Skyldige omkostninger				
969010-15	Periodeafgrænsingsposter, forpligtelser	-29.112,50	-14.723,13	-49,43
972010	Kollektregnskab	-2.628,00	-947,00	-63,96
972520-973019	Anden kortfristet gæld	-48.980,00	-30.090,22	-38,57
973030-41	Gældsforpligtelser, løndele 1	7.400,17	8.676,76	17,25
975010-987320	Gældsforpligtelser, løndele 2	373,59	-5.078,58	-1.459,40
		-72.946,74	**-42.162,17**	**-42,20**
Passiver i alt		**-1.932.650,09**	**-1.918.722,82**	**-0,72**

		Regnskab År til dato	Budget 2021	Forbrug til dato i procent (%)
2	**Kirkebygning og sognegård**			
	20 Fælles formål	**0,00**	**0,00**	**0,00**
	Indtægter	0,00	0,00	0,00
	Udgifter, løn	0,00	0,00	0,00
	Udgifter, øvrige drift	0,00	0,00	0,00
	21 Kirkebygning	**-119.421,35**	**-191.000,00**	**62,52**
	Indtægter	0,00	0,00	0,00
	Udgifter, løn	-18.316,18	-78.000,00	23,48
	Udgifter, øvrige drift	-101.105,17	-113.000,00	89,47
	22 Inventar, kirke (herunder orgel og klokker)	**-1.986,25**	**-25.000,00**	**7,95**
	Indtægter	0,00	0,00	0,00
	Udgifter, løn	0,00	0,00	0,00
	Udgifter, øvrige drift	-1.986,25	-25.000,00	7,95
	23 Sognegård	**-119.827,90**	**-329.200,00**	**36,40**
	Indtægter	50,00	0,00	0,00
	Udgifter, løn	-11.382,15	-39.200,00	29,04
	Udgifter, øvrige drift	-108.495,75	-290.000,00	37,41
	24 Kirkekontor og provstikontor (uden for kirke og so	**0,00**	**0,00**	**0,00**
	Indtægter	0,00	0,00	0,00
	Udgifter, løn	0,00	0,00	0,00
	Udgifter, øvrige drift	0,00	0,00	0,00
	25 Tjenstlige lokaler i præstegård	**0,00**	**-8.000,00**	**0,00**
	Indtægter	0,00	0,00	0,00
	Udgifter, løn	0,00	-8.000,00	0,00
	Udgifter, øvrige drift	0,00	0,00	0,00

		Regnskab År til dato	Budget 2021	Forbrug til dato i procent (%)
3	**Kirkelige aktiviteter**			
	30 Fælles formål	**0,00**	**0,00**	**0,00**
	Indtægter	0,00	0,00	0,00
	Udgifter, løn	0,00	0,00	0,00
	Udgifter, øvrige drift	0,00	0,00	0,00
	31 Gudstjeneste og kirkelige handlinger	**-158.974,51**	**-676.650,00**	**23,49**
	Indtægter	24,00	20.000,00	0,12
	Udgifter, løn	-145.931,82	-614.650,00	23,74
	Udgifter, øvrige drift	-13.066,69	-82.000,00	15,93
	32 Kirkelig undervisning	**-41.537,97**	**-175.500,00**	**23,67**
	Indtægter	0,00	0,00	0,00
	Udgifter, løn	-40.033,73	-154.500,00	25,91
	Udgifter, øvrige drift	-1.504,24	-21.000,00	7,16
	33 Diakonal virksomhed	**-20.605,23**	**-101.750,00**	**20,25**
	Indtægter	0,00	1.000,00	0,00
	Udgifter, løn	-20.016,83	-77.250,00	25,91
	Udgifter, øvrige drift	-588,40	-25.500,00	2,31
	34 Kommunikation	**-59.295,33**	**-260.700,00**	**22,74**
	Indtægter	0,00	0,00	0,00
	Udgifter, løn	-50.709,39	-195.700,00	25,91
	Udgifter, øvrige drift	-8.585,94	-65.000,00	13,21
	35 Kirkekor	**-25.020,35**	**-90.500,00**	**27,65**
	Indtægter	0,00	0,00	0,00
	Udgifter, løn	-25.020,35	-88.500,00	28,27
	Udgifter, øvrige drift	0,00	-2.000,00	0,00
	36 Kirkekoncerter	**-8.340,13**	**-112.500,00**	**7,41**
	Indtægter	0,00	0,00	0,00
	Udgifter, løn	-8.340,13	-109.500,00	7,62
	Udgifter, øvrige drift	0,00	-3.000,00	0,00
	37 Foredrags- og mødevirksomhed	**-13.148,81**	**-150.700,00**	**8,73**
	Indtægter	0,00	49.000,00	0,00
	Udgifter, løn	-12.884,81	-112.700,00	11,43
	Udgifter, øvrige drift	-264,00	-87.000,00	0,30
	39 Kontingent til DSUK	**0,00**	**-1.200,00**	**0,00**
	Indtægter	0,00	0,00	0,00
	Udgifter, løn	0,00	0,00	0,00
	Udgifter, øvrige drift	0,00	-1.200,00	0,00

		Regnskab År til dato	Budget 2021	Forbrug til dato i procent (%)
4	**Kirkegård**			
	40 Kirkegården	**-56.869,29**	**-494.000,00**	**11,51**
	Indtægter	104.869,83	323.000,00	32,47
	Udgifter, løn	-119.055,17	-507.000,00	23,48
	Udgifter, øvrige drift	-42.683,95	-310.000,00	13,77
	41 Kapel/begravelse, urnenedsættelser	**-9.158,12**	**-44.500,00**	**20,58**
	Indtægter	0,00	0,00	0,00
	Udgifter, løn	-9.158,12	-39.000,00	23,48
	Udgifter, øvrige drift	0,00	-5.500,00	0,00
	42 Krematorium	**0,00**	**0,00**	**0,00**
	Indtægter	0,00	0,00	0,00
	Udgifter, løn	0,00	0,00	0,00
	Udgifter, øvrige drift	0,00	0,00	0,00
	43 Arbejde uden for egen kirkegård	**0,00**	**0,00**	**0,00**
	Indtægter	0,00	0,00	0,00
	Udgifter, løn	0,00	0,00	0,00
	Udgifter, øvrige drift	0,00	0,00	0,00

		Regnskab År til dato	Budget 2021	Forbrug til dato i procent (%)
5	**Præstebolig mv.**			
50	**Fælles formål**	**0,00**	**0,00**	**0,00**
	Indtægter	0,00	0,00	0,00
	Udgifter, løn	0,00	0,00	0,00
	Udgifter, øvrige drift	0,00	0,00	0,00
51	**Præstebolig 1**	**-21.089,89**	**-86.000,00**	**24,52**
	Indtægter	25.226,65	100.000,00	25,23
	Udgifter, løn	-18.316,18	-78.000,00	23,48
	Udgifter, øvrige drift	-28.000,36	-108.000,00	25,93
52	**Præstebolig 2**	**0,00**	**0,00**	**0,00**
	Indtægter	0,00	0,00	0,00
	Udgifter, løn	0,00	0,00	0,00
	Udgifter, øvrige drift	0,00	0,00	0,00
53	**Præstebolig 3**	**0,00**	**0,00**	**0,00**
	Indtægter	0,00	0,00	0,00
	Udgifter, løn	0,00	0,00	0,00
	Udgifter, øvrige drift	0,00	0,00	0,00
54	**Præstebolig 4**	**0,00**	**0,00**	**0,00**
	Indtægter	0,00	0,00	0,00
	Udgifter, løn	0,00	0,00	0,00
	Udgifter, øvrige drift	0,00	0,00	0,00
55	**Præstebolig 5**	**0,00**	**0,00**	**0,00**
	Indtægter	0,00	0,00	0,00
	Udgifter, løn	0,00	0,00	0,00
	Udgifter, øvrige drift	0,00	0,00	0,00
56	**Funktionærbolig**	**0,00**	**0,00**	**0,00**
	Indtægter	0,00	0,00	0,00
	Udgifter, løn	0,00	0,00	0,00
	Udgifter, øvrige drift	0,00	0,00	0,00
57	**Skov og landbrug**	**0,00**	**0,00**	**0,00**
	Indtægter	0,00	0,00	0,00
	Udgifter, løn	0,00	0,00	0,00
	Udgifter, øvrige drift	0,00	0,00	0,00
58	**Øvrige ejendomme**	**0,00**	**0,00**	**0,00**
	Indtægter	0,00	0,00	0,00
	Udgifter, løn	0,00	0,00	0,00
	Udgifter, øvrige drift	0,00	0,00	0,00

		Regnskab År til dato	Budget 2021	Forbrug til dato i procent (%)
6	**Administration og fællesudgifter**			
60	**Fælles formål**	**-29.668,35**	**-157.800,00**	**18,80**
	Indtægter	0,00	0,00	0,00
	Udgifter, løn	0,00	0,00	0,00
	Udgifter, øvrige drift	-29.668,35	-157.800,00	18,80
61	**Menighedsrådet/provstiudvalget**	**-92.191,21**	**-269.250,00**	**34,24**
	Indtægter	0,00	0,00	0,00
	Udgifter, løn	-29.049,09	-168.250,00	17,27
	Udgifter, øvrige drift	-63.142,12	-101.000,00	62,52
62	**Personale**	**6.291,66**	**69.750,00**	**9,02**
	Indtægter	0,00	0,00	0,00
	Udgifter, løn	12.839,42	99.250,00	12,94
	Udgifter, øvrige drift	-6.547,76	-29.500,00	22,20
63	**Bygning**	**-1.250,00**	**-35.000,00**	**3,57**
	Indtægter	0,00	0,00	0,00
	Udgifter, løn	-1.250,00	-31.000,00	4,03
	Udgifter, øvrige drift	0,00	-4.000,00	0,00
64	**Økonomi**	**-75.139,13**	**-317.000,00**	**23,70**
	Indtægter	0,00	0,00	0,00
	Udgifter, løn	-31.858,86	-121.500,00	26,22
	Udgifter, øvrige drift	-43.280,27	-195.500,00	22,14
65	**Personregistrering - civil**	**-12.199,48**	**-45.750,00**	**26,67**
	Indtægter	0,00	0,00	0,00
	Udgifter, løn	-12.179,42	-45.750,00	26,62
	Udgifter, øvrige drift	-20,06	0,00	0,00
66	**Personregistrering - kirkelig**	**-12.199,48**	**-45.750,00**	**26,67**
	Indtægter	0,00	0,00	0,00
	Udgifter, løn	-12.179,42	-45.750,00	26,62
	Udgifter, øvrige drift	-20,06	0,00	0,00
67	**Efteruddannelse**	**0,00**	**-30.000,00**	**0,00**
	Indtægter	0,00	0,00	0,00
	Udgifter, løn	0,00	0,00	0,00
	Udgifter, øvrige drift	0,00	-30.000,00	0,00
68	**Menighedsrådsvalg/provstiudvalgsvalg**	**0,00**	**0,00**	**0,00**
	Indtægter	0,00	0,00	0,00
	Udgifter, løn	0,00	0,00	0,00
	Udgifter, øvrige drift	0,00	0,00	0,00
69	**Forsikringspræmie og stiftbidrag**	**-14.314,78**	**-22.000,00**	**65,07**
	Indtægter	0,00	0,00	0,00
	Udgifter, løn	0,00	0,00	0,00
	Udgifter, øvrige drift	-14.314,78	-22.000,00	65,07

		Regnskab År til dato	Budget 2021	Forbrug til dato i procent (%)
7	**Finansielle poster**			
	70 Renter af stiftslån	**0,00**	**0,00**	**0,00**
	Indtægter	0,00	0,00	0,00
	Udgifter, løn	0,00	0,00	0,00
	Udgifter, øvrige drift	0,00	0,00	0,00
	71 Renter af realkredit og andre lån	**0,00**	**0,00**	**0,00**
	Indtægter	0,00	0,00	0,00
	Udgifter, løn	0,00	0,00	0,00
	Udgifter, øvrige drift	0,00	0,00	0,00
	72 Øvrige renteudgifter	**-992,46**	**0,00**	**0,00**
	Indtægter	0,00	0,00	0,00
	Udgifter, løn	0,00	0,00	0,00
	Udgifter, øvrige drift	-992,46	0,00	0,00
	73 Rente af likvide midler (ekskl. kirkegård)	**0,00**	**0,00**	**0,00**
	Indtægter	0,00	0,00	0,00
	Udgifter, løn	0,00	0,00	0,00
	Udgifter, øvrige drift	0,00	0,00	0,00
	74 Rente af kirkekapitaler (ekskl. gravstedskapitaler)	**0,00**	**0,00**	**0,00**
	Indtægter	0,00	0,00	0,00
	Udgifter, løn	0,00	0,00	0,00
	Udgifter, øvrige drift	0,00	0,00	0,00
	75 Kursgevinst/-tab	**0,00**	**0,00**	**0,00**
	Indtægter	0,00	0,00	0,00
	Udgifter, løn	0,00	0,00	0,00
	Udgifter, øvrige drift	0,00	0,00	0,00
	76 Momsregulering	**0,00**	**0,00**	**0,00**
	Indtægter	0,00	0,00	0,00
	Udgifter, løn	0,00	0,00	0,00
	Udgifter, øvrige drift	0,00	0,00	0,00
	79 Afregning - Lønmodtagernes Feriemidler	**0,00**	**-183.797,00**	**0,00**
	Indtægter	0,00	0,00	0,00
	Udgifter, løn	0,00	-183.797,00	0,00
	Udgifter, øvrige drift	0,00	0,00	0,00

Kvartalsrapport

01-01-2021 til 31-03-2021

		Regnskab År til dato	Budget 2021	Forbrug til dato i procent (%)
1	**Fælles indtægter I alt**	**462.499,97**	**1.850.000,00**	**25,00**
	Driftsudgifter i alt	**-418.364,20**	**-1.849.998,00**	**22,61**
2	**Kirkebygning og sognegård**	**-97.171,56**	**-384.296,00**	**25,29**
	Indtægter	0,00	0,00	0,00
	Udgifter, løn	-16.750,80	-62.008,00	27,01
	Udgifter, øvrige drift	-80.420,76	-322.288,00	24,95
3	**Kirkelige aktiviteter**	**-197.239,87**	**-979.684,00**	**20,13**
	Indtægter	0,00	0,00	0,00
	Udgifter, løn	-186.451,31	-854.884,00	21,81
	Udgifter, øvrige drift	-10.788,56	-124.800,00	8,64
4	**Kirkegård**	**-65.073,59**	**-299.218,00**	**21,75**
	Indtægter	14.144,38	58.100,00	24,34
	Udgifter, løn	-90,00	-312,00	28,85
	Udgifter, øvrige drift	-79.127,97	-357.006,00	22,16
5	**Præstebolig mv.**	**19.269,12**	**-28.000,00**	**-68,82**
	Indtægter	28.680,12	50.000,00	57,36
	Udgifter, løn	0,00	0,00	0,00
	Udgifter, øvrige drift	-9.411,00	-78.000,00	12,07
6	**Administration og fællesudgifter**	**-76.439,35**	**-170.300,00**	**44,89**
	Indtægter	0,00	0,00	0,00
	Udgifter, løn	-8.049,00	-36.000,00	22,36
	Udgifter, øvrige drift	-68.390,35	-134.300,00	50,92
7	**Finansielle poster**	**-1.708,95**	**11.500,00**	**-14,86**
A	**Resultat af drift**	**44.135,77**	**2,00**	**2.206.788,50**
	ANLÆGSBEVILLINGER			
	Renteindtægter af anlægsopsparing (90)	0,00	0,00	0,00
	Salg af anlæg (91)	0,00	0,00	0,00
	Ligningsbeløb til anlæg ((92) + (93))	0,00	0,00	0,00
	Udgifter Kirkebygning og sognegård ((80) + (81) + (82))	0,00	0,00	0,00
	Udgifter Kirkegård ((83) + (84))	0,00	0,00	0,00
	Udgifter Præstebolig ((85) + (86) + (87) + (88))	0,00	0,00	0,00
B	**Resultat af anlæg**	**0,00**	**0,00**	**0,00**
C	**Resultatopgørelse**	**44.135,77**	**2,00**	**2.206.788,50**

Kirkekasse/provstiudvalgskasse: Reerslev Sogn

Provsti: Høje Taastrup Provsti

Budget afleveret d. 17-09-2020 09:10

Dato og underskrift formand: 21/4-21

Dato og underskrift kasserer: 21/4-21

FINANSIEL STATUS:

		Primo 2021	Saldo år til dato	Ændringer i procent (%)
AKTIVER				
Tilgodehavender				
611510-90	Debitorer	31.902,43	5.186,21	-83,74
612110-619019	Andre tilgodehavender	54,57	174,86	220,43
619030	Kirke- og præsteembedskapitaler	1.502.242,41	1.502.242,41	0,00
619090	Gravstedkapitaler	401.251,33	391.968,57	-2,31
		1.935.450,74	**1.899.572,05**	**-1,85**
Likvide beholdninger				
638105	Bank drift og anlæg	1.358.548,95	1.378.476,56	1,47
639110-30	Kontant- og udlægskasser	195,00	195,00	0,00
		1.358.743,95	**1.378.671,56**	**1,47**
Aktiver i alt		**3.294.194,69**	**3.278.243,61**	**-0,48**
PASSIVER				
Egenkapital				
721130	Kirke- og præsteembedskapital	-1.502.242,41	-1.502.242,41	0,00
721140	Likviditet stillet til rådighed	-100.000,03	-100.000,03	0,00
741110	Menighedsrådets frie midler	-1.147.395,45	-1.147.395,45	0,00
		-2.749.637,89	**-2.749.637,89**	**0,00**
Mellemregningskonti og hensættelser				
761190	Hensættelser til gravstedskapital til vedligehold	-401.251,33	-391.968,57	-2,31
		-401.251,33	**-391.968,57**	**-2,31**
Skyldige omkostninger				
969010-15	Periodeafgrænsingsposter, forpligtelser	-127.958,17	-90.309,95	-29,42
972520-973019	Anden kortfristet gæld	-13.806,20	-624,68	-95,48
975010-987320	Gældsforpligtelser, løndele 2	-1.541,10	-1.566,75	1,66
		-143.305,47	**-92.501,38**	**-35,45**
Passiver i alt		**-3.294.194,69**	**-3.234.107,84**	**-1,82**

Casper Christensen (DK) <casper.christensen@pwc.com>

Opdateret afrapportering - Hedehusene Sogn

1 meddelelse

Casper Christensen (DK) <casper.christensen@pwc.com> 22. december 2020 kl. 10.49
Til: LAJ@ecitservices.dk, Hedehusene Sogn <hedehusene.sogn@km.dk>

Kære Hedehusene Sogn

Vi har den 11. december 2020 foretaget beholdningseftersyn omfattende følgende, Hedehusene Sogn . Beholdningseftersynet er udført i henhold til Cirkulæret nr. 10204 om kirke- og provstiudvalgskassernes budget, regnskab og revision (bilag 1).

Det udførte arbejde har været at:

- Foretage beholdningsopgørelse (afstemning af likvide konti i bankerne, kontante kasser, men ikke udlægskasser) som er afstemt til bogføringen.
- Foretage detaljeret bilagsrevision af den seneste måned fra ovennævnte beholdningseftersynsdato.

Vores revision har ikke givet anledning til væsentlige bemærkninger, som bør rapporteres i et særskilt revisionsprotokollat vedrørende beholdningseftersynet. Vi skal for god ordens skyld anføre, at vores revision af regnskabet først er afsluttet, når regnskabet er forsynet med vores revisionspåtegning og underskrift.

Vi har ingen bemærkninger i forhold til beholdningseftersynet.

Hvis I har spørgsmål til det foretagne beholdningseftersyn eller andre spørgsmål generelt, er I naturligvis altid velkommen til at kontakte os.
Vi beklager fejlen i den første afrapportering.

--

Med venlig hilsen / Best regards

Casper Christensen

PwC | Associate

M +45 20 56 83 11

Email: casper.christensen@pwc.com | www.pwc.dk

Strandvejen 44, DK-2900 Hellerup

PwC - Revision. Skat. Rådgivning.

ANSGARKIRKEN, Hedehusene sogn, menighedsrådet
Hovedgaden 369
2640 Hedehusene

Referat fra menighedsrådsmøde Den 14.04.2021 kl. 18.00 Ansgarkirkens sognegård Hovedgaden 369, 2640 Hedehusene Virtuelt møde – videokonference, og derfor er underskrift af referat udskiftet med mail, hvor referatet godkendes af hver deltager	Inviterede: Tine Hvidberg Pedersen (THP), Henrik Rishøj Olsen (HRO), Lone Hansen (LH), Thomas Seeger (TS), Bjarne Kogsbøll (BK), Deltog fra kl. 18.40 Henrik W. Rolf (HWR), Anni Holm Skovgaard Nielsen (ASN) Malene Hvidberg Teichert (MHT) Lissi Olsen (LO) Thomas Gotthard (TGO), - sygemeldt Jakob Schilling (JAKSC) Frances Benzon (FIB) Rachel Wille Christoffersen (RAWCH) Medarbejderrepræsentant: Lisbet S. Jensen (LSJ) Referent: Lotte Rye Wæde (LORW) Medarbejdere:
1. Godkendelse af dagsorden	Dagsorden godkendt
2. Meddelelser fra formand	Nyhedsbrev udsendt, og det dækker meddelelser fra formanden.
3. Nærheden – Kirkesal Orientering til Kirkeministeriet om projekt med opførsel af kirkesal i Nærheden v/ Tine • Bilag: Orientering til Kirkeministeriet om Kirkesal i Nærheden • Bilag: Rumprogram 2020 fra Arkitekter Hoff & Sørensen • Bilag: Referat fra møde med Biskop Peter Birch og Provst Søren Nolsøe den 2. marts 2021	Tine fortalte om dokumenterne, og når MR har godkendt: 'Orientering til Kirkeministeriet' og 'de 2 bilag', vil det hele blive sendt til Kirkeministeriet ad tjenestevejen via provst Søren Nolsøe. MR har indgået samarbejde med Kirkefondet og udvalget: 'Menighedsliv i Nærheden' inddrages. MR godkendte fremsendelse af dokumenter til Kirkeministeriet.
4: Drøftelser	
5. Indstillinger	

5a. Behandling og godkendelse af Årsregnskab for 2020 v/ Thomas Seeger. Bilag: Årsregnskab 2020	Årsregnskab 2020 afleveret den 05-03-2021 kl. 09:04 blev behandlet og godkendt af MR
5b Godkendelse af kassebeholdningsprotokollat /beholdningseftersyn for 2020 v/ Thomas Seeger Bilag: Beholdningseftersyn fra PWC	Kassebeholdningsprotokollat modtaget fra Casper Christensen fra PwC den 22.12.2020, kl. 10.49 blev godkendt af MR
5c Godkendelse af Regnskabsinstruks for folkekirkens lokaler kasser v/ Thomas Seeger Bilag: Regnskabsinstruks for folkekirkens lokale kasser Bilag: Vedtægt for valgt kasserer	Ny Regnskabsinstruks for Ansgarkirken er udarbejdet og gældende for det nye MR. Regnskabsinstruksen henviser til: 'Vedtægt for valgt kasserer', som blev godkendt på MR-møde den 03.03.2021, jf. punkt 4a. Bilag 2 skal underskrives af de ansatte og Bilag 3 af MR. Når I kommer forbi kirkekontoret i hverdagene mellem 08.00 – 15.30, kan I lige kigge ind på kirkekontoret og underskrive bilaget, helst inden 23.04.2021. Regnskabsinstruks blev godkendt af MR.
5d Belysning af kirken – gennemgang af nedskaleret tilbud fra leverandør. Bilag: Budget belysning af kirke	Henrik har fremsendt et revideret budget, som er udarbejdet sammen med leverandør. MR godkendte projektet. Der tages kontakt til Provstiudvalget for endelig finansiering.
6. Meddelelser	
a) Kirkeværge	Udbedring af fejl på materielgård på kirkegården er igangsat. Løses i menighed med leverandør.
b) Kontaktperson Nyheder fra kontaktperson Bilag: Nyheder kontaktperson APV-rapport Bilag: APV – Prioritering & Handleplan	Lone havde på forhånd udsendt nyhedsbrev – ingen kommentarer Flot APV-rapport, og god trivsel blandt kirkens medarbejdere. Vi arbejder med de opgaver der er identificeret i APV-rapporten.

Arbejdsmiljøorganisation Bilag: Arbejdsmiljøorganisation	Lone gennemgik oplægget til Arbejdsmiljøorganisationen, som skal består af 3 medlemmer, Formand, Arbejdsleder og en medarbejder. Der er interesse i medarbejdergruppen. 3 dages uddannelse skal gennemføres. Lone arbejder videre med Kirketrivsel for at få etableret Arbejdsmiljøorganisationen.
c) Kasserer	Orientering om driftsrammen for 2022.
d) Præster	Præsterne havde på forhånd fremsendt en update. MR udtalte at det var godt gået i de restriktive tider og hatten af for alle medarbejdere for den store indsats. Rachel fortalte kort om sig selv, og følte sig meget velkommen. Frances fortalte at sang er tilladt udenfor, så det gør vi efter hver gudstjeneste, hvis vejret tillader det.
e) Kirke- og kirkegårdsudvalg	Henrik indkalder til møde i Udvalget.
f) Personalerepræsentant	I gang med at rydde hæk i afdeling 6. Nyhedsbreve fra kalendermøder sendes hver uge til alle ansatte i kirken.
g) Koncert / Foredragsudvalget	Iab.
h) Orgeludvalg	Iab.
i) Præstegårdsudvalg Hedehusene/Reerslev	Orientering om nye tiltag i præstebolig i Nærheden.
j) Jubilæums-arbejdsgruppen	
7. Punkter til næste møde	
8. Evt.	

ANSGARKIRKEN, Hedehusene sogn, menighedsrådet
Hovedgaden 369
2640 Hedehusene

Oplæsning og godkendelse af referat	

Underskrift

Tine Hvidberg Pedersen

TH

on 14-04-2021 21:26

Tine Hvidberg Pedersen <tinehvidbergpedersen@gmail.com>

SV: Referat fra MR-møde den 14. april 2021 kl. 18.00

Til Lotte Rye Wæde

Undertegnede medlem af Hedehusene sogns menighedsråd godkender referat fra MR-møde den 14.04.2021.
Venlig hilsen
Tine Hvidberg Pedersen

Henrik Rishøj Olsen

HR

on 14-04-2021 22:54

Henrik Rishøj Olsen / Fløng El <henrik@floeng-el.dk>

Re: Referat fra MR-møde den 14. april 2021 kl. 18.00

Til Lotte Rye Wæde

Undertegnede medlem af Hedehusene sogns menighedsråd godkender referat fra MR-møde den 14.04.2021.

Henrik olsen

Lone Hansen

LH

on 14-04-2021 20:39

Lone Hansen <hansen.jernalderen@gmail.com>

Re: Referat fra MR-møde den 14. april 2021 kl. 18.00

Til Lotte Rye Wæde

Hermed min underskrift

Undertegnede medlem af Hedehusene sogns menighedsråd godkender referat fra MR-møde den 14.04.2021.
Mvh
Lone Hansen

ANSGARKIRKEN, Hedehusene sogn, menighedsrådet
Hovedgaden 369
2640 Hedehusene

Thomas Seeger

TS

on 14-04-2021 20:27

Thomas Seeger <drdrue@gmail.com>

Re: Referat fra MR-møde den 14. april 2021 kl. 18.00

Til Lotte Rye Wæde

Undertegnede medlem af Hedehusene sogns menighedsråd godkender referat fra MR-møde den 14.04.2021.

Thomas Seeger

Bjarne Kogsbøll

BK

to 15-04-2021 08:51

Bjarne Kogsbøll <bkl@post.tele.dk>

Re: Referat fra MR-møde den 14. april 2021 kl. 18.00

Til Lotte Rye Wæde

Undertegnede medlem af Hedehusene sogns menighedsråd godkender referat fra MR-møde den 14.04.2021.

Vh
Bjarne Kogsbøll

Henrik W. Rolf

HR

on 14-04-2021 22:47

Henrik Rolf <henrik@famrolf.dk>

Re: Referat fra MR-møde den 14. april 2021 kl. 18.00

Til Lotte Rye Wæde

Undertegnede medlem af Hedehusene sogns menighedsråd godkender referat fra MR-møde den 14.04.2021

Mvh
Henrik Rolf

Anni Holm Skovgaard Nielsen

AH

on 14-04-2021 20:49

Anni Holm Skovgaard Nielsen <anniskovgaardnielsen@gmail.com>

Re: Referat fra MR-møde den 14. april 2021 kl. 18.00

Til Lotte Rye Wæde

Undertegnede medlem af Hedehusene Sogns Menighedsråd godkender herved referat fra menighedsrådsmøde den 14. april 2021 -

Anni Holm Skovgaard Nielsen

ANSGARKIRKEN, Hedehusene sogn, menighedsrådet
Hovedgaden 369
2640 Hedehusene

Malene Hvidberg Teichert

MT

on 14-04-2021 20:18

Malene Teichert <malene@zzpit.dk>

Re: Referat fra MR-møde den 14. april 2021 kl. 18.00

Til Lotte Rye Wæde

Du svarede på denne meddelelse den 14-04-2021 20:23.

Undertegnede medlem af Hedehusene sogns menighedsråd godkender referat fra MR-møde den 14.04.2021.

Malene Hvidberg Teichert

Lissi Olsen

LO

to 15-04-2021 06:44

Lissi Olsen <lissi@gnet.gl>

SV: Referat fra MR-møde den 14. april 2021 kl. 18.00

Til Lotte Rye Wæde

Undertegnede medlem af Hedehusene sogns menighedsråd godkender referat fra MR-møde den 14.04.2021.
Lissi Olsen

Thomas Gotthard (sygemeldt)

Jakob Schilling

JS

to 15-04-2021 09:40

Jakob Schilling

Sv: Referat fra MR-møde den 14. april 2021 kl. 18.00

Til Lotte Rye Wæde

Undertegnede medlem af Hedehusene sogns menighedsråd godkender referat fra MR-møde den 14.04.2021.

Mvh
Jakob Schilling

Frances Benzon

FI

on 14-04-2021 21:20

Frances Ida Benzon

Re: Referat fra MR-møde den 14. april 2021 kl. 18.00

Til Lotte Rye Wæde

Undertegnede medlem af Hedehusene sogns menighedsråd godkender referat fra MR-møde den 14.04.2021.

MENIGHEDSRÅDSMØDE **FLØNG SOGN**	Den 21.04.2021 Kl. 19.00-21.00, kombineret virtuelt + fysisk møde
Fraværende: Afbud:	
1 Velkomst og godkendelse af dagsorden	Godkendt
1.1 Orienteringssager	
1.1.1 Status, covid-19 (2 links)	https://www.menighedsraad.dk/nyheder/2021/lempelser-af-gudstjenester-og-kirkelige-handlinger-paa-vej/ https://www.justitsministeriet.dk/wp-content/uploads/2021/04/Aftale-endelig.pdf Formanden og præsten orienterede.
1.1.2 Takkekort	Formanden orienterede
1.1.3 Tovholderfunktion	Menighedsrådet holdes orienteret om hvem der er tovholder. De enkelte aktiviteter styrer selv. MAU har kontakt til tovholdere.
1.2 Indstillingssager	
1.2.1 Udtræden af menighedsrådet	Käthe Kristensen udtræder af menighedsrådet pr. 15. maj 2021 pga. fraflytning fra sognet.
1.3 Sager til drøftelse:	
1.3.1 Takstblad for kirkegården, ny udgave (bilag)	Gravstedudvalget og arbejdet med takstbladet overgår til KKU.
2 Kirke- og kirkegårdsudvalg	
2.1 Referat 30/3 (bilag)	Formanden for KKU orienterede.
2.2 Vedtægt for kirke-og kirkegårdsudvalget (bilag), tilføjelse i §6	MR Formanden har ændret formuleringen fra udvalgets indstilling. Vedtægten blev godkendt.
2.3 Kirkesyn 8/5	Kirkesyn den 8/5 kl. 9,00
3 Møde- og aktivitetsudvalg	
3.1 Referat 8/4 (bilag)	Vedtægten er drøftet i udvalget, og der er ingen ændringer. Aktiviteter for efteråret planlægges så langt som muligt.
3.2 Drøftelse af MAUs budget	MAU laver forslag til budget og inviterer kasserer til mødet.
3.3 Drøftelse af genåbning af torsdagscafé	Ønsker opstart 20. maj efter drøftelse med de frivillige. Der er ingen krav om negativ coronatest/pas i folkekirken Lizzie ønsker at man henstiller at deltagere medbringer negativ coronatest.
4 Ejendomsudvalg	
4.1 Referat 30/3 (bilag)	Formanden for EU orienterer. Der var drøftelse om vedtægter, og formanden for

	EU ønsker en specificering af store og små opgaver. Streaming fra Kirke til Sognets Hus hører til i KKU.
4.2 Udskiftning af toiletter og efterfølgende murerarbejde (bilag) - ***indstillingssag***	De fremsendte tilbud blev godkendt. Det blev indstillet fra MR at der fremadrettet indhentes flere tilbud ved større opgaver.
4.3 Overgang til fibernet - ***indstillingssag***	Det blev vedtaget at udvalget må gå videre med arbejdet herunder inddragelse af medarbejdere.
5 Facebook/ medie-arbejdsgruppe	
6 Kontaktperson:	
6.1 Orientering	Der har været afholdt personalemøde vedr. kommunikation og corona situationen.
6.2 Jobpraktikant	Ansættelsesudvalget har haft samtale med en praktikant vedr. jobtræning. Langsom opstart måske fra den 3/5-2021 hvis godkendelser i kommunen er i orden.
7 Kasserer	
7.1 Orientering	Budgetsamrådsmøde – der var forespørgsel til hvor langt er vi er med vore mur-projekt. Det forslås at der holdes et økonomi møde med gennemgang af regnskab/budgetter.
7.2 Godkendelse af PWC rapport, beholdningseftersyn	PWC's afrapportering af det den 11. december 2020 gennemførte beholdningseftersyn blev behandlet og godkendt på Menighedsrådsmødet 21. april 2021.
8 Evt.	EU har været på gennemsyn i præstehaven for at danne sig et indtryk af haven. Kirkeværge har taget fat i kommunen for at få asfalteret hullet på p-pladsen. Rykker elinstallatør vedr. defekt sikring i kirken.
9 Protokol:	Underskrives af de tilstedeværende. Medlemmer der deltager virtuelt: underskriver på kirkekontoret efterfølgende, eller protokol sendes pr mail, og med tilbagemelding godkendes i svarmail.
10 Kommende MR-møder: 18/5, 10/6, 11/8, 9/9, 12/10, 18/11	

Vibeke Enghoff Jensen	Ole Nygaard	Kurt Keldebæk Rasmussen	Kenneth Landgren
Käthe Rindom Kristensen	Lizzie Hansen	Birthe Bjerge	Hanne Moltesen Ravn

21-04-2021

	Annika Pedersen		Britta Raakjær Vind Britta R. Vind	

Annika Pedersen deltog virtuelt

21-04-2021

Helle Johnsen

Fra: Annika Pedersen
Sendt: 22. april 2021 09:40
Til: Helle Johnsen
Emne: SV: Underskrift på referatet fra menighedsrådsmødet

Hej Helle

Jeg har ikke yderligere kommentarer eller spørgsmål til referatet og det er fra min side hermed godkendt.

Mange hilsner

Annika Pedersen
Sognepræst ved Fløng Kirke

Tlf: 29103147
E-mail: ape@km.dk
Fløng Byvej 16, Fløng
DK 2640 Hedehusene

Fra: Helle Johnsen <HJO@km.dk>
Sendt: 22. april 2021 09:15
Til: Annika Pedersen <APE@km.dk>
Emne: SV: Underskrift på referatet fra menighedsrådsmødet

Hej Annika
Her kommer referatet, så må du bare godkende via mail
<<Fil: Referat MR møde 210421.pdf >>

Med venlig hilsen

Helle Johnsen
Kordegn/personregisterfører
Fløng Kirke
Fløng Byvej 16
2640 Hedehusene
Tlf.(+45) 4656 2749
Mail: floeng.sogn@km.dk
Sikker mail sendes via kirkens hjemmeside: www.floengkirke.dk
Åbent man-tors kl. 10-12
Fredag lukket

Fra: Annika Pedersen <APE@km.dk>
Sendt: 22. april 2021 09:08
Til: Helle Johnsen <HJO@km.dk>
Emne: SV: Underskrift på referatet fra menighedsrådsmødet

Hej Helle

Helle Johnsen

Fra: Casper Christensen (DK) <casper.christensen@pwc.com>
Sendt: 22. december 2020 10:58
Til: mat@ecitservices.dk; Helle Johnsen
Emne: Opdateret afrapportering - Fløng Sogn

Kære Fløng Sogn

Vi har den 11. december 2020 foretaget beholdningseftersyn omfattende følgende, Fløng Sogn . Beholdningseftersynet er udført i henhold til Cirkulæret nr. 10204 om kirke- og provstiudvalgskassernes budget, regnskab og revision (bilag 1).

Det udførte arbejde har været at:

- Foretage beholdningsopgørelse (afstemning af likvide konti i bankerne, kontante kasser, men ikke udlægskasser) som er afstemt til bogføringen.

- Foretage detaljeret bilagsrevision af den seneste måned fra ovennævnte beholdningseftersynsdato.

Vores revision har ikke givet anledning til væsentlige bemærkninger, som bør rapporteres i et særskilt revisionsprotokollat vedrørende beholdningseftersynet. Vi skal for god ordens skyld anføre, at vores revision af regnskabet først er afsluttet, når regnskabet er forsynet med vores revisionspåtegning og underskrift.

Vi har ingen bemærkninger i forhold til beholdningseftersynet.

Hvis I har spørgsmål til det foretagne beholdningseftersyn eller andre spørgsmål generelt, er I naturligvis altid velkommen til at kontakte os.
Vi beklager fejlen i den første afrapportering.

--

Med venlig hilsen / Best regards

Casper Christensen

PwC | Associate

M +45 20 56 83 11

Email: casper.christensen@pwc.com | www.pwc.dk

Strandvejen 44, DK-2900 Hellerup

PwC - Revision. Skat. Rådgivning.

Til: Søren Isak Nolsøe (SINS@KM.DK)
Fra: Helsingør Stift (KMHEL@KM.DK)
Titel: Svar til Høje Taastrup Provsti på spørgsmål om afklaring af kompetence vedr forlængelse af forpagtningsaftaler
Sendt: 03-05-2021 10:27

Kære Søren Nolsøe

Præstegårdskonsulenten for landbrug har svaret følgende:

Det fremgår af vejledningen for præstegårdsbrug at "kontrakter bør tidsbegrænses eller indeholde en klausul om genforhandling med maksimalt 10 års mellemrum og bør indgås og fornys efter forudgående offentligt udbud".

Ordet "bør" er en "kattelem". Jeg har nogle gange anbefalet det, hvis der er tale om en et års forlængelse.
Hvis forpagtningsafgiften i eksisterende aftale må vurderes at være på et niveau, som gør det sandsynligt, at det ikke kan svare sig at udbyde jorden for kun 2 år, må det være acceptabelt. Men hvis forpagtningsafgiften er meget lav vil jeg mene at der bør et udbud til.
At menighedsrådet "ønsker at overveje en alternativ anvendelse" kan hurtigt forskubbe den endelige ændring af benyttelsen af jorden med mere end 2 år. Især hvis der skal offentlige godkendelser til ændret anvendelse af jorden til.
I sidste ende er det provstiudvalget, som siger god for det.

Jeg har kontaktet præstegårdskonsulenten Karl-Åge Poulsen (KÅP) pr. telefon for at få præciseret svaret. Budskabet er, at hvis ikke menighedsrådet er 100 % sikre på at den ændrede anvendelse realistisk kan foretages inden for en horisont af 2 år efter udløbet af de 10 år, skal arealet i udbud. Det er KÅP's erfaring at hvis kommunale myndigheder skal involveres tager det meget sjældent under 2 år.

KÅP har et udbud (ansøgning, eller hvad det kaldes) fra Høje-Tåstrup MR liggende, hvor det anføres at man ønsker overgang til økologisk dyrkning. Dette forudsætter en overgangsperiode på 5 år for den pågældende landmand. Da forpagtningsperioden på 10 år udløb i oktober 2020, skal MR være helt sikre på at en ændret anvendelse kan effektueres inden for de næste 1½ år for at det vil være ok at undlade udbud.

Jeg aftalte med KÅP at han får en melding om hvorvidt MR kan undlade udbud eller ej. (Jeg går ud fra at det er de samme jorder der er tale om - hvis ikke, er principperne stadig gældende).

Du er velkommen til at ringe - jeg sidder i møde det meste af dagen i dag men mellem kl. 14 og 15 er jeg ved telefonen igen, og i morgen hele formiddagen er jeg også ledig.

Med venlig hilsen

Marianne Carstensen
Specialkonsulent, cand.jur.

HELSINGØR STIFT

Vor Frue Kloster, Hestemøllestræde 3A, 3000 Helsingør
Tlf: 49 21 35 00 | direkte: 48 36 36 12 / 50 14 41 83
www.helsingørstift.dk

Læs mere om dine rettigheder efter databeskyttelsesforordning her.

Til: Helsingør Stift (KMHEL@KM.DK)
Cc: Høje Taastrup Provsti (hoejetaastrup.provsti@km.dk)
Fra: Søren Isak Nolsøe (SINS@KM.DK)
Titel: Høje Taastrup Provsti - Spørgsmål om afklaring af kompetence vedr forlængelse af forpagtningsaftaler

E-mailtitel: Spørgsmål om afklaring af kompetence vedr forlængelse af forpagtningsaftaler
Sendt: 27-04-2021 13:43

Til Helsingør Stift,

Ved menighedsråds indgåelse af aftaler om bortforpagtning plejer der at stå, at aftalen som minimum skal i offentligt udbud hver 10'ende år – se vedhæftede eksempel, § 2 (eksemplet vedrører Sengeløse sogn – den konkrete forespørgsel vedrører dog Høje Taastrup Sogn).

Fra Høje Taastrup Sogn spørger de nu, om de kan få lov at forlænge den eksisterende forpagtningskontrakt 2 år mere uden udbud, da menighedsrådet ønsker at undersøge muligheden for alternativ anvendelse af arealet.
Har provstiudvalget kompetence til at behandle en sådan anmodning?

På DAP siden https://intranet.kirkenettet.dk/sites/haandboeger/km/Byggevejledning1/Fastejendom/Sider/Leje-og-forpagtning.aspx henvises der til Bekendtgørelse om præsteembedernes faste ejendomme https://www.retsinformation.dk/eli/lta/2006/411 og Menighedsrådsloven, men jeg kan ikke deri finde nogen bestemmelser om, hvor ofte forpagtningen skal i offentligt udbud.

Med venlig hilsen,

Søren Nolsøe
provst for Høje Taastrup Provsti
sognepræst ved Rønnevang Kirke
43 71 88 18 / sins@km.dk

HØJE TAASTRUP PROVSTI
FOLKEKIRKEN

Til: Søren Isak Nolsøe (SINS@KM.DK), Høje Taastrup Provsti (hoejetaastrup.provsti@km.dk)
Cc: Susanne Hansen (SHA@KM.DK)
Fra: Tine Hvidberg Pedersen (tinehvidbergpedersen@gmail.com)
Titel: Lys på Ansgarkirken
Sendt: 05-05-2021 07:48

Til Provstiudvalget i Høje-Taastrup Provsti
Søren Isak Nolsøe

I forlængelse af vores ansøgning om lys på kirken til provstiudvalget, har vi på menighedsrådsmøde d. 14.4.2021 behandlet årsregnskabet for 2020 og vores brændende ønske om lys på kirken.

Menighedsrådet finder det derfor hensigtsmæssigt at bede om at vores ansøgning om anlægsmidler i provstiet helt ekstraordinært ændres til betaling af egne driftsmidler.

Dette begrundes af følgende:

Vi vil gerne iværksætte projektet imens vejet tillader dette, allerede nu.

Vil være ærgerlige over at skulle afvente til kommende kalenderår.

Menighedsrådet mener ikke det er relevant at indhente de aflyste aktiviteter som den langvarige coronanedlukning har medført, og har derfor et likviditetsoverskud fra 2020

Vi beder herfor om at dette tages til efterretning eller vil blive behandlet på kommende provstiudvalgsmøde d. 21.5.2020

På vegne af menighedsrådet Ansgarkirken i Hedehusene

Tine Hvidberg Pedersen	Thomas Seeger
Formand	Kasserer

Til: Høje Taastrup Provsti (hoejetaastrup.provsti@km.dk)
Cc: Thomas Seeger (drdrue@gmail.com), henrik@floeng-el.dk (henrik@floeng-el.dk), Tine Hvidberg Pedersen (tinehvidbergpedersen@gmail.com)
Fra: Hedehusene Sogns Menighedsråd (9083) (9083@SOGN.DK)
Titel: Sv: Anlægsønsker for 2022 Ansgar
Sendt: 08-04-2021 20:53
Bilag: B6a Kirkeværges overslag på pris for belysning af kirke.pdf; B6a_Tegning kirken og belysning.pdf; B6a_Tilbud på belysning_ tilbud nr. 248085.pdf;

Kære PU

Tak for mødet i aften.
I får lige en uddybning af vores ønsker - skrevet med rød.
Vh
Tine

Fra: Hedehusene Sogns Menighedsråd (9083)
Sendt: 8. april 2021 17:31
Til: Høje Taastrup Provsti
Emne: Anlægsønsker for 2022 Ansgar

Kære provstiudvalg

Vi har følgende anlægsønsker til 2022:

- Renovering af kloak ved kirkegårdsbygningen kr. ca. 185.000
  - Vi har gennem flere år haft problemer med, at vandet har stået op i toiletter og afløb ved kraftigt regn. Gustav Nielsen (kloakmester)formoder, at det skyldes et sammenfald på rør og anslår at en fejlretning kan laves for 185.000 kr. (mundligt overslag)

- Grøn energi på kirkegården
  a) varmepumpe kr. 15000
  b) solcelleanlæg kr. 75000
  - Det giver god mening, at satse på grøn energi og disse to anlæg kan evt. lægge i den Grønne pulje.

- Foldevæg i Sognegårdssalen, afhjælpning vedr. opmagasinering kr. 85000
  - I mangle af deporum i sognegården benytter vi pt et hjørne af salen til opmagasinering. Vi ønsker derfor at opsætte en foldevægs løsning. Så rummet stadig kan bruges til fulde, når der er behov for det. Denne løsning er både billigere og hurtigere end at bygge til/bygge om.

- Udendørs belysning af kirken kr. 325000
  - Vi har et ønske om, at få lys på kirken tilsvarende Fløng og Høje Taastrup kirke.
  Tilbud og tegning er vedhæftet.

På gensyn i aften til indledende budgetsamråd.
Vh
Tine H Pedersen
Ansgarkirken

Samlet tilbud for belysning af Ansgarkirken i Hedehusene

Her følger oplæg / tilbud på etablering af belysning af Ansgarkirken.

Det er tænk at kirken skal belyses i de mørke timer af døgnet, for at vise sig åben og imødekommende.

Det kan give lidt ekstra liv i vores måske lidt triste Hovedgade og vise byen at ”her er vi”

Sidst men ikke mindst kunne det være en flot markering af kirkens 100 år.

Derfor havde vi i november besøg af Hans Henrik fra Atendi, der præsenterede eksempel på hvordan det kunne se ud, og hvordan effekterne kunne bruges, farver og lignende.

Anlægget er af samme type som for nyligt er monteret på Fløng kirke.

Prisoverslag:

Anlægget fra Atendi (Se bilag), inkl. moms. I den pris har jeg forhandlet en rabat 20 på komponenterne	208.736,75 kr.

Hertil kommer gravearbejde, og el arbejde:

Her har jeg forhørt mig i Fløng kirke hvad deres omkostninger til dette har været.
Pris for gravearbejde og retablering af anlæg og el arbejde med kabler og stander
I Fløng er på ca. 100.000,00 kr.

I Fløng Kirke har de 6 stander / 7 lamper
Vores projekt har 11 stander
Det forventes ikke at prisen er dobbelt op, da forholdene er lettere ved Ansgarkirken.
Her kan der graves i græs og flise belægning

Overslag fra elektriker og gravefirma.	150.000,00 kr.
Samlet projektpris inkl. moms:	358.736,75 kr.

Henrik Olsen
Kirkeværge

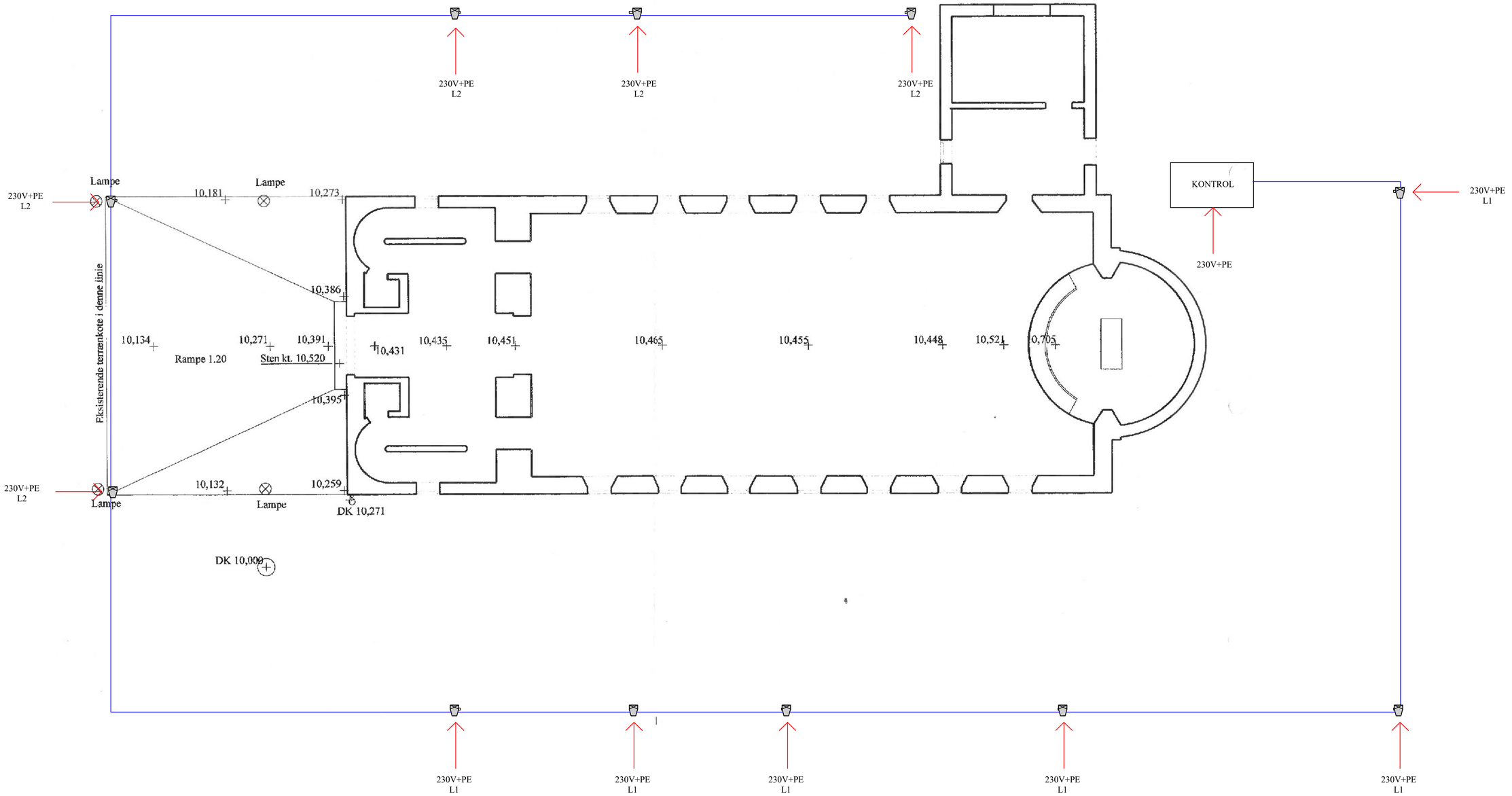

DMX kabel,
PDS kabel kan anvendes

230V + PE

Venue:	Ansgar Kirke, Hedehusene
Job:	Belysning
Design:	HH Schmidt
Date:	21-Dec-20
Scale:	NO Scale
File:	kirken1

ATENDI by bico

wysiwyg perform

TILBUD

Fløng El & Service
Tostholmvej 5
2640 Hedehusene
Danmark

Leveringsadresse
Fløng El & Service
Tostholmvej 5
2640 Hedehusene
Danmark

Leveringsmåde: Afhentes
Leveringsbet.:

Tilbudsnr.	248085
Udskrift dato	22-12-2020
Side	1
Ønsket lev.	17-12-2020
Kundenr.:	26991747
Ordrenr.	34585
Deres ref	Henrik Rishøj Olsen
Vor ref.	Hans Henrik Schmidt
Gyldigt til	17-01-2021
Valuta:	DKK

Produktnr	Beskrivelse	Antal	Pris		Beløb
	Ansgar Kirke, Hedehusene.				
	Belysning af kirken med variabel farvetemperatur der passer til årstiden, samt mulighed for bruger defiererede scenarier.				
	Belysning				
7410A1105-0X	Desire D40XTI Lustr+ Install Fixture, Black	11	13.580,00	20	119.504,00
7410K4005	ETC DMX TERMINATION KIT f/ XTI	11	350,00	20	3.080,00
7410K1057	D40XTI Xtra Wide Round Field Diffuser Kit	1	420,00	20	336,00
7410K1056	D40XTI Wide Round Field Diffuser Kit	5	420,00	20	1.680,00
7410K1060	D40XTI Wide Oval Field Rotating Diffuser Kit	5	420,00	20	1.680,00
7410A4001	D40XTI Glass lens	11	175,00	20	1.540,00
7410K1067	D40XTI Half Shield Kit -Black	11	312,00	20	2.745,60
7410K1051	D40XTI/D60XTI Single Pole Mount Kit	11	1.522,00	20	13.393,60
	Kontrol				
7186A1119-4	EchoTouch Mk2 Controller, Black	1	6.656,00	20	5.324,80
7186A1116-4	EchoTouch Surface Mount Back Box - Black	1	595,00	20	476,00
AP-20-24	Mean Well PSU, 24V, 20W, IP67 til EchoTouch	1	695,00	20	556,00
	Projekt arbejde	5	795,00		3.975,00
3133	Fokus og programmering	16	795,00		12.720,00
	Tilbuddet er ekskl. installation, kabler og elektrisk arbejde. Tilbuddet er inkl. vejledning af elektriker. Tilbuddet er inkl. undervisning. Alt time forbrug er anslået.				

Vi har hermed fornøjelsen af, at fremsende ovenstående tilbud. Har de spørgsmål er De velkommen til at kontakte os.

Vores normale salgs- og leveringsbetingelser er gældende for dette tilbud. De kan findes på vores website.

Betalingsbet.: Netto 14 dage

Sum	167.011,00
Moms	41.752,75
Afrunding	
At betale	208.763,75

Atendi A/S
Mose Allé 16, 2610 Rødovre
Tlf.: +45 35 84 02 95 Værksted: +45 35 84 03 95
www.atendi.dk , contact@atendi.dk
webshop: shop.atendi.dk
Virk. nr. 10311578, SWIFT: DABADKKK
IBAN DK1330000255628607, Bankkonto 9541-0255628607

Til: Høje Taastrup Provsti (hoejetaastrup.provsti@km.dk), Søren Isak Nolsøe (SINS@KM.DK)
Cc: Merry Lisbeth Rasmussen (LRAS@KM.DK)
Fra: Lars Enghoff Jensen (lenghoff@gmail.com)
Titel: Sengeløse, salg af areal
Sendt: 19-05-2021 15:29
Bilag: Bilag 3 - Gmail - Køb af Sengeløse Kirkes grund - Tilbud.pdf; Bilag 5 - Home Vurdering af jordstykke.pdf; Bilag 2 - Aftale om brugsret - 2009.pdf; Sengeløse Brev til stift via provsti vedr. salg af areal.docx; Bilag 1 - Skitse over areal mod nabo.pdf; Bilag 4 - EDC Vurdering areoverførsel Cathrinebergvej 1.pdf;

Hej Susanne/Søren

Se vedlagt skrivelse vedr. salg af areal - denne gang med 2 ejendomsmæglervurderinger.

Beklager den sene fremsendelse - den lå stadig i mine kladder.

--
Med venlig hilsen

Lars Enghoff Jensen
Tlf. +45 21650026

Gmail **Lars Enghoff <lenghoff@gmail.com>**

Køb af Sengeløse Kirkes grund - Tilbud

1 meddelelse

Ditte Poulsen <ditte_pou@hotmail.com> 21. februar 2021 kl. 16.28
Til: Lars Enghoff Jensen <lenghoff@gmail.com>

Kære Lars,

Som opfølgning på vores samtale fredag den 19. februar fremsender jeg hermed bud på det jordstykke som min brugsret omhandler.

Jeg tilbyder at købe jordstykket for 175.000,- kr. inklusiv evt. moms, hvilket efter din vurdering, vil kunne godkendes af menighedsrådet.

Herudover afholder jeg udgifter til udmatrikulering (landmåler), gebyr til Geodatastyrelsen, gebyr for tinglysning, samt udarbejdelse af købsaftale, hvilket bringer mine samlede udgifter op på i alt 206.000,- kr.

Med dette tilbud håber jeg, at det nu er muligt, at få en hurtig godkendelse og sagsbehandling fra kirkens side, så vi kan få afsluttet sagen.

Du bedes kvittere for denne mail.

MVH
Ditte

Sent from Outlook

Gmail **Lars Enghoff <lenghoff@gmail.com>**

VS: Sengeløse Menighedsråd - Vurdering af jordstykke

1 meddelelse

Jan Isaksen <jais@home.dk> 26. april 2021 kl. 17.26
Til: "lenghoff@gmail.com" <lenghoff@gmail.com>

Hej Lars,

Tak for din mail.

Umiddelbart vurderer jeg ikke at jorden har nogen større værdi for jer, men for naboen vil det jo forøge værdien af hendes grund og samlede potentielle salgspakke (Hus + grund)

Derfor er min vurdering at jordstykket skal koste kr. 150.000 såfremt naboen ønsker at slå til.

Jeg ønsker ikke betaling i forbindelse med denne vurderingsopgave så det tænker jeg at vi lever med 😊

På forhånd tak.

Mvh

Jan



Venlig hilsen

Jan Isaksen
Daglig leder
home Taastrup
Taastrup Hovedgade 105, 2630 Taastrup

home

43996260 jais@home.dk
31218332 cvr 40567399

home.dk facebook

Forretninger i: Taastrup - Hedehusene



Få mere information om, hvordan home behandler dine person-oplysninger her: **Privatlivsvilkår i home**

Ejendomsmæglerkæde for Danske Bank koncernen
Denne mail kan indeholde fortrolig information. Har du modtaget mailen ved en fejl, beder vi dig derfor informere afsender om fejlen og efterfølgende slette mailen uden at videresende eller kopiere den. Vi påtager os ikke noget ansvar for tab og skade, som er opstået i forbindelse med at modtage og bruge mailen.

Fra: Lars Enghoff Jensen <lenghoff@gmail.com>
Sendt: 22. april 2021 11:08
Til: 133 - home Taastrup <133@home.dk>
Emne: Sengeløse Menighedsråd - Vurdering af jordstykke

Hej Home

Vi vil gerne bede om en vurdering af jordstykke beliggende Landsbygaden 68, Sengeløse, 2630 Tåstrup. Oplys venligst honorar for vurdering forinden arbejdet igangsættes.

Det drejer sig om ca. 250 kvm beliggende i skel mellem Sengeløse Sognegård og Cathrinebergvej 1 - se venligst vedhæftede skitse.

Jordstykket ejes af Sengeløse Kirke og der ønskes en markedspris for salg til nabo.

--

Med venlig hilsen
SENGELØSE MENIGHEDSRÅD

Lars Enghoff Jensen
Tlf. +45 21650026

Bilag 1 - Skitse over areal mod nabo.pdf
576K

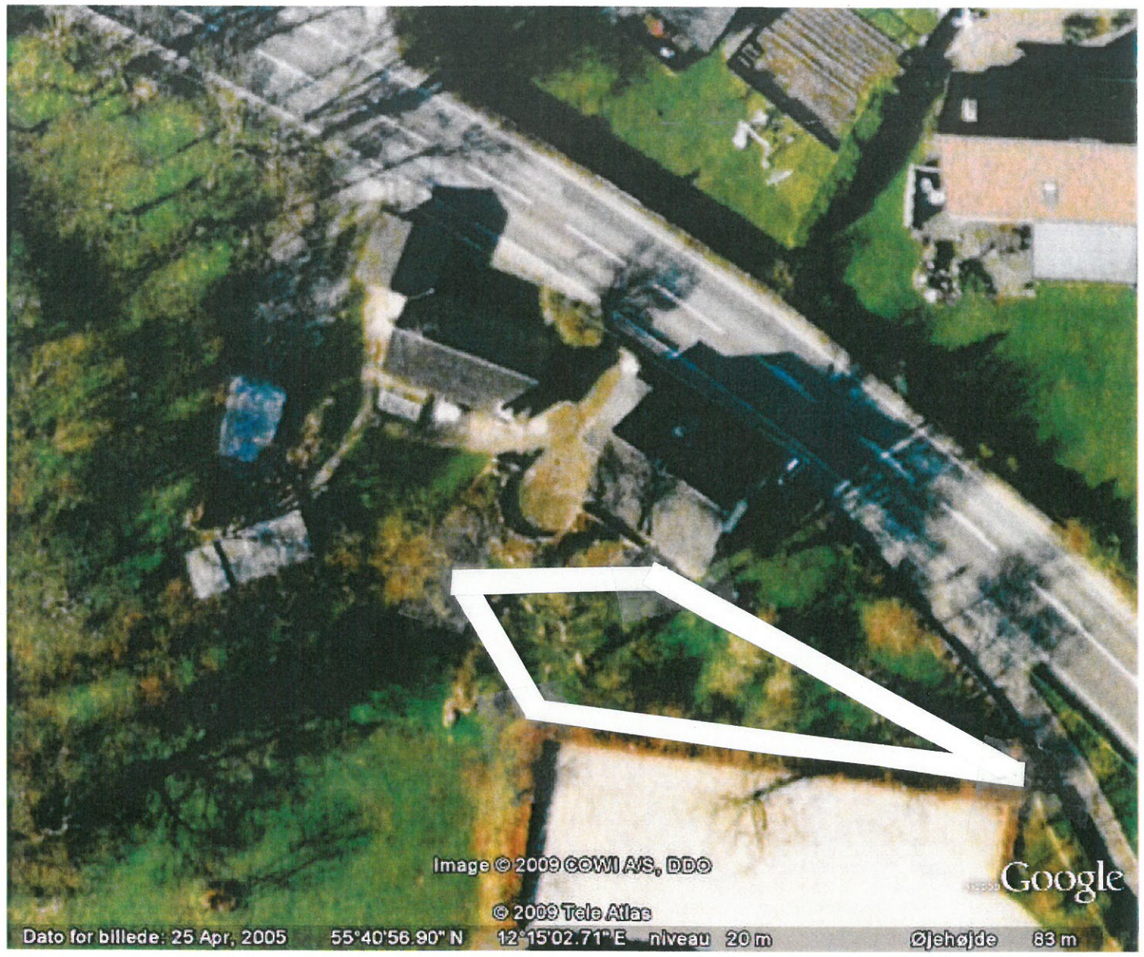

Kopi

AFTALE OM BRUGSRET AF OMRÅDET MELLEM SENGELØSE KIRKES PARKERINGSPLADS OG CATHRINEBERGVEJ NR. 1

Beskrivelse af området
Området afgrænses mod nordøst af skellet mellem matrikel 23b og matrikel 1a som på det nederste stykke er markeret med en række mindre kampesten. Mod sydvest afgrænses området af Sengeløse Kirkes parkeringsplads, markeret med en lav bøgehæk og af præstegårdens have og hasselhegn.
Se bilag 1.

Aftale om brugsret
Med dette dokument indgås der en aftale mellem de nuværende ejere af Cathrinebergvej nr. 1 og Sengeløse Kirkes menighedsråd om brugsretten af området, for hvilken understående punkter er gældende:

1. Brugsretten til området overdrages herved til de nuværende ejere af Cathrinebergvej nr. 1, Rasmus Faurschou Madsen og Ditte Poulsen
2. Hvis ejendommen Cahrinebergvej nr. 1 sælges bortfalder brugsretten
3. Rasmus F. Madsen og Ditte Poulsen kan frit disponere over området, men forpligter sig til, at bibeholde bøgehækken mod parkeringspladsen, samt den plantning af mindre træer der findes på området
4. Plejen af bøgehækken mod parkeringspladsen vil stadig udføres af kirkens personale
5. Plejen af området overgår til Rasmus F. Madsen og Ditte Poulsen

Dato 9/10-09 Dato 9. okt. 2009

Underskrift Ditte Poulsen Underskrift

Ditte Poulsen
Rasmus F. Madsen

Henny Sørensen

SENGELØSE KIRKES MENIGHEDSRÅD
CVR 68595215
Formand Lars Enghoff Jensen
Cathrinebergvej 8B, Sengeløse, 2630 Taastrup
Tlf. 2165 0026 – Email lenghoff@gmail.com

5. maj 2021

Høje Taastrup Provsti

Ansøgning om godkendelse af salg af areal 242 kvm.

Sengeløse Menighedsråd har på møde 5. maj 2021 besluttet at ansøge om godkendelse af salg af areal til nabo.

Arealet er opgjort til 242 kvm i henhold til vedhæftede skitse (Bilag 1).

Årsag til det foreslåede salg:

Menighedsrådet har i 2009 overdraget brugsretten til arealet til naboen – se vedhæftede (Bilag 2). Denne aftale er aldrig blevet godkendt af provsti eller stiftet og vurderes derfor at være ulovlig. Ved forundersøgelser i forbindelse med et bygningsprojekt blev nuværende menighedsråd gjort bekendt med aftalen og har siden haft drøftelser med naboen omkring en annullering/lovliggørelse af aftalen.

Dette er udmundet i naboens købstilbud – se vedhæftede (Bilag 3).

Prisen på arealet:

Menighedsrådet har fået arealet vurderet af 2 lokale ejendomsmæglere – se vedhæftede (Bilag 4 og 5). Det fremgår, at salg af arealet ikke påvirker værdien af sognegårdens areal, men naboejendommen forventes at stige kr. 150.000 - 200.000 i værdi. Det er aftalt, at nabo betaler alle omkostninger i forbindelse med handelen:

Købesum	Kr.	175.000
Landinspektør	Kr.	20.000
Gebyr Geodatastyrelsen	Kr.	2.500
Tinglysning af arealoverførsel	Kr.	1.750
Udarbejdelse af købsaftale mv.	Kr.	6.250
Total inkl. Moms	**Kr.**	**205.500**

Menighedsrådet anmoder samtidig om at købesummen kan anvendes til Sognegårdsprojektet, hvis dette bliver godkendt af provstiudvalget.

Mvh

SENGELØSE MENIGHEDSRÅD

Lars Enghoff Jensen
Formand

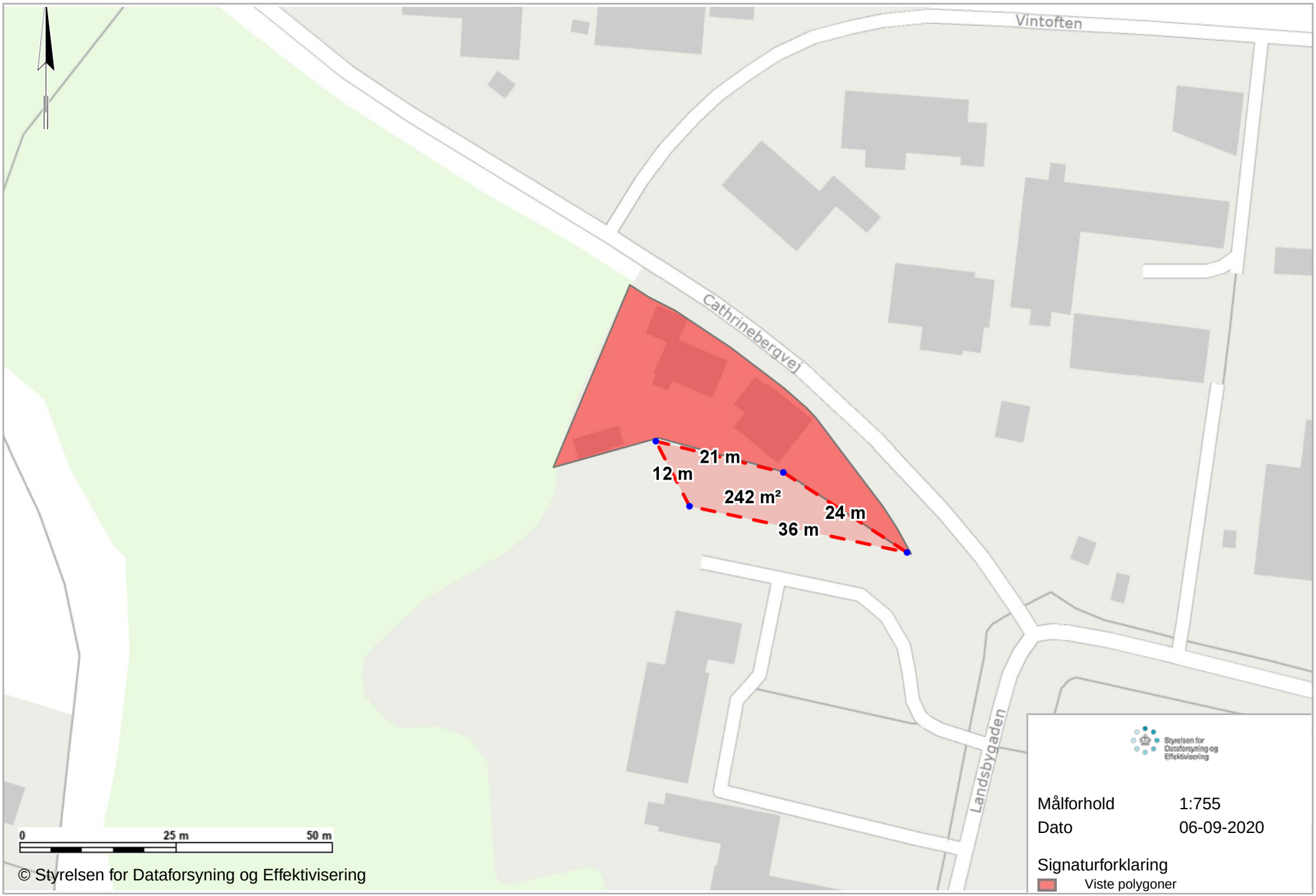
Vintoften
Cathrinebergvej
Landsbygaden
21 m
12 m
242 m²
24 m
36 m
0
25 m
50 m
© Styrelsen for Dataforsyning og Effektivisering
Styrelsen for Dataforsyning og Effektivisering
Målforhold 1:755
Dato 06-09-2020
Signaturforklaring
Viste polygoner

Strandfelt

Ejendomsmæglere, valuarer MDE, ejendomsmæglerakticselskab CVR nr. 20987871

Medlem af meningsrådet
Lars Enghoff Jensen

19. november 2020

Vedr. arealoverførsel på ejendommene beliggende: Landsbygaden 68 og Cathrinebersgvej 1, 2630 Taastrup, Sengeløse

---

Grunden tilhørende Landsbygaden 68 er 188.347m² hvoraf der overføres 242m² til Cathrinebergvej 1 som efter overførsel vil have et grundareal på 1.037m².

I vores vurdering har vi lagt vægt på grundenes beliggenhed, anvendelsesmuligheder, bebyggelsesprocenten jf. lokalplanen (plan nummer 7.18) og værdi før og efterarealoverførslen.

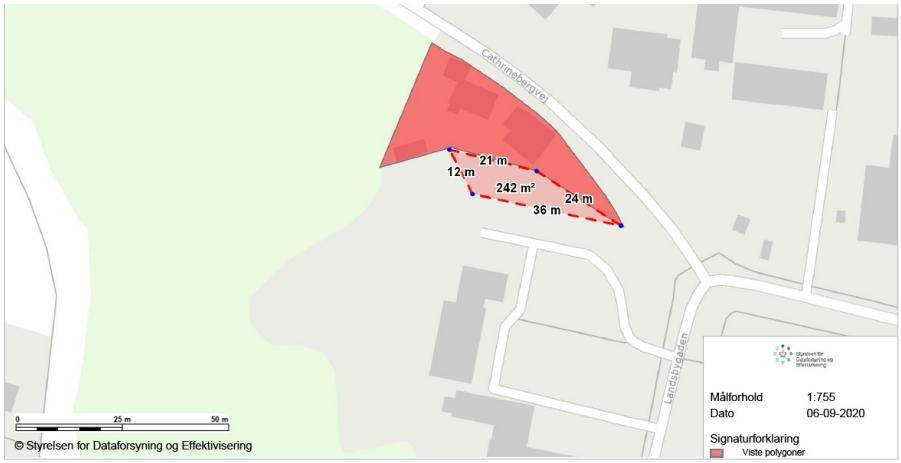

Det vurderes at grundværdien Landsbygaden 68 ikke vil blive påvirket af arealoverførsel.

Grundstykket vil kun at kunne sælges til Cathrinebergvej 1.

Det vurderes at Cathrinebergvej 1 vil opnå en værdigforøgelse ved arealoverførsel **på kr. 200.000,-.**

Med venlig hilsen

EDC Strandfelt
Peter Trebbien
Ejendomsmægler, MDE
ptl@edc.dk

Ishøj d. 14. april 2021

Provstiudvalget i Høje Taastrup Provsti
v. provst Søren Isak Nolsøe
Rugvænget 21 c, 2630 Taastrup

Ansøgning vedr. Temadag om danskere med tyrkiske rødder

1. januar 2021 var der i alt 817.438 indvandrere og efterkommere i Danmark svarerende til 14 % af den samlede befolkning. Af disse kommer 522.640 fra ikke-vestlige lande og heraf udgør den største gruppe af knap 65.000 personer med tyrkiske rødder. [1]

De første tyrkiske gæstearbejdere kom til Danmark i 60´erne og er i dag en af de mest veletablerede minoritetsgrupper i Danmark. Omkring 30.000 eller ca. halvdelen af disse er bosat i det storkøbenhavnske område og ikke mindst på Vestegnen ned til Køge [2].

På trods af denne lange tilstedeværelse i Danmark har folkekirken ikke megen kontakt med denne befolkningsgruppe. På Vesterbro og Amager har der gennem en årrække været drevet et folkekirkeligt indvandrearbejde, men derudover har der nok mest været tale om kontakt i forbindelse med den folkekirkelige ministerialbogsføring.

Vi er en lille arbejdsgruppe med tilhør til folkekirken på Vestegnen, der mener at det er på tide at vi interesserer os mere for vore naboer tyrkiske med tyrkiske rødder

Derfor har vi i samarbejde med Folkekirkens Migrantsamarbejde udarbejdet et program for en "Temadag om danskere med tyrkiske rødder", hvor vi forsøger at få et indblik i deres baggrund og historie efterfulgt af et perspektiv på dannelse af en kristen tyrkisk identitet, repræsenteret ved det fælleskirkelige TV-arbejde SAT 7, der udarbejder kristne TV-programmer på tyrkisk [3].

Temadagen er rettet imod præster og medarbejdere fra de 10 provstier i det Storkøbenhavnske område og på Vestegnen, hvor der bor flest tyrkiske borgere. For at kunne gennemføre dagen har vi imidlertid brug for både organisatorisk og økonomisk opbakning fra disse provstier.

På den baggrund skal vi spørge om xx – provsti vil
1) stå som medarrangør af temadagen?
2) yde et økonomisk bidrag til afvikling af dagen på 3.000 kr.?

På arbejdsgruppens vegne [4]

Michael Rønne Rasmussen
Bjerggården 14, 4 th. 2635 Ishøj – tlf. 2960 3288 – mail: MRR@KM.DK

[1] https://integrationsbarometer.dk/tal-og-analyser/INTEGRATION-STATUS-OG-UDVIKLING
[2] Se vedlagte Excel-fil: "Provstier med flest tyrkere".
[3] Se vedhæftede "Program for Temadag om Tyrkere"
[4] **Ida Tafdrup-Johansen**, Tværkulturel projektkoordinator i Gladsaxe-Herlev provsti.
Søren Dalsgaard, Koordinator i Folkekirkens Migrantsamarbejde under Det Mellemkirkelige Råd
Michael Rønne Rasmussen, Sognepræst i Ishøj-Torslunde pastorat og ressourcepræst vedr. flygtninge og indvandrere i Helsing Stift.

Ishøj d. 14. april 2021

Budget for afholdelse af "Temadag om danskere med tyrkiske rødder"

Udgifter	
Gæstetaler fra Tyrkiet (SAT7 Türk): fly + hotel + honorar	13.000 kr.
Deniz Serinci honorar	5.000 kr.
Ahmed Polat honorar	4.375 kr.
Materialer/flyers/annoncering	1.500 kr.
Forplejning 70 personer x 120 kr. (morgenkaffe, frokost, eftermiddagskaffe)	8.400 kr.
I alt	**32.275 kr.**

Evt. tilskud fra provstier med mange tyrkiske borgere:

Høje Taastrup Provsti:	3.000 kr.
Glostrup Provsti	3.000 kr.
Rødovre-Hvidovre Provsti	3.000 kr.
Ballerup-Furesø Provsti	3.000 kr.
Gladsaxe-Herlev Provsti:	3.000 kr.
Amagerbro Provsti	3.000 kr.
Bispebjerg-Brønshøj Provsti	3.000 kr.
Valby-Vanløse Provsti	3.000 kr.
Køge Provsti	3.000 kr.
Greve-Solrød Provsti	3.000 kr.
Folkekirkens Migrantsamarbejde	3.000 kr. + dækning af evt. underskud
Samlet	**33.000 kr**.

Administration varetages af Folkekirkens Migrantsamarbejde [5], der udsender regnskab, faktura og opkrævning til provstiet, når dagen er gennemført.

Bilag:

"Program for temadag om Tyrkere"
"Provstier med flest tyrkere"

[5] https://www.interchurch.dk/materialer/migrantsamarbejde

Program for temadag om danskere med tyrkiske rødder

Torsdag d. 16. september 2021

Dagen afholdes i Brøndby Strand Kirke, Brøndby Strand Centrum 90, 2660 Brøndby Strand.

Udkast til minutprogram (kan tilpasse evt. force majeure)

9.00-9.15 Kaffe og check-in

9.15-9.30 Velkomst og introduktion til dagen

9.30-10.15 Deniz Serinci: "Kortlægning af det tyrkiske Danmark"
Journalist, forfatter og mellemøstkommentator.
Et bredt perspektiv på danskere med tyrkiske rødder: Grupperinger i Danmark (etnisk, religiøse, generationelle mm.) samt forholdet til tyrkisk politik og dennes betydning i Danmark i dag.
10.15-10.45 Drøftelse af spørgsmål i plenum

11.00-11.30 Pause

11.00-11.30 Ahmet Polat: **"At vokse op som dansker med tyrkiske rødder"**
Hospitalsimam og koordinator for Etnisk Ressourceteam.
En personliggjort fortælling om, hvad det vil sige at være dansker med tyrkiske rødder: om at være unge under forandring og vokse op mellem to kulturer.
11.30-12.30 Summegrupper og snak i plenum med udgangspunkt i gruppedrøftelserne.

12.30-13.15 Frokost

13.15-14.45 Gülsüm Ilola: "Forholdet mellem kristendommen og tyrkisk identitet"
Leder af Sat7 Türk
Et perspektiv på dannelse af en kristen tyrkisk identitet, repræsenteret ved det fælleskirkelige TV-arbejde Sat7, der udarbejder kristne TV-programmer på tyrkisk.

14.45-15.00 Kage og kaffepause

15.00-16.00 Efterbehandling med moderator (formen og oplægget skal kunne rumme hele paletten - diakoni, mission, religionsdialog, naboskab mm.).

Forslag til oplæg til grupperne (uredigeret og ikke prioriteret):

- Hvordan påvirker dagens info dit arbejde eller liv i kirken?
- Hvordan forbedrer vi (folkekirken) kontakten til og samarbejdet med danskere med tyrkiske rødder.
- Kan folkekirken spille en positiv rolle i inklusion og anerkendelse af danskere med udenlandske rødder generelt.
- Hvad kan vi samarbejde om?
- Har Sat7 Türk en mulig rolle at spille i folkekirkens arbejde blandt tyrkere i DK?

Antal indvandrere og efterkommere med oprindelse i Tyrkiet fordelt på provsti

Høje Taastrup Provsti	**7841**		
Glostrup Provsti	**7682**		
Rødovre-Hvidovre Provsti	**2967**		
Ballerup-Furesø Provsti	**2848**		
Århus Vestre Provsti	**2369**		
Odense Sankt Knuds Provsti	**1883**		
Gladsaxe-Herlev Provsti	**1790**		
Amagerbro Provsti	**1789**		
Bispebjerg-Brønshøj Provsti	**1777**		
Roskilde Domprovsti	**1627**		
Slagelse Provsti	**1613**		
Valby-Vanløse Provsti	**1481**		
Køge Provsti	**1458**		
Greve-Solrød Provsti	**1419**		
Fredensborg Provsti	**1322**		
Helsingør Domprovsti	**1248**		
Holbæk Provsti	**1121**		
Århus Søndre Provsti	**1113**		
Nørrebro Provsti	**1100**		
Ringsted-Sorø Provsti	**1038**	Sum af provstier med over 1000	**45486**
Frederikssund Provsti	**999**		
Hillerød Provsti	**948**		
Skads Provsti	**861**		
Vor Frue-Vesterbro Provsti	**848**		
Frederiksberg Provsti	**845**		
Horsens Provsti	**773**		
Ikast-Brande Provsti	**621**		
Vejle Provsti	**613**		
Holmens og Østerbro Provsti	**595**		
Århus Domprovsti	**572**		
Hjallese Provsti	**524**		
Fredericia Provsti	**521**		
Herning Søndre Provsti	**501**		
Næstved Provsti	**471**		
Randers Nordre Provsti	**433**		
Rudersdal Provsti	**409**		
Aalborg Østre Provsti	**396**		
Silkeborg Provsti	**364**		
Svendborg Provsti	**357**		
Kolding Provsti	**354**		
Århus Nordre Provsti	**348**		
Aalborg Budolfi Provsti	**342**		
Frederiksværk Provsti	**339**		
Randers Søndre Provsti	**322**		
Holstebro Provsti	**319**		
Amagerland Provsti	**306**		
Aabenraa Provsti	**294**		
Uoplyst Provsti	**234**		

Falster Provsti	**232**
Kongens Lyngby Provsti	**204**
Sønderborg Provsti	**186**
Gentofte Provsti	**170**
Hedensted Provsti	**155**
Tryggevælde Provsti	**147**
Frederikshavn Provsti	**144**
Stege-Vordingborg Provsti	**137**
Haderslev Domprovsti	**136**
Kalundborg Provsti	**129**
Odder Provsti	**125**
Nyborg Provsti	**109**
Skanderborg Provsti	**106**
Favrskov Provsti	**105**
Aalborg Nordre Provsti	**102**
Varde Provsti	**93**
Herning Nordre Provsti	**83**
Ods og Skippinge Provsti	**74**
Midtfyn Provsti	**65**
Maribo Domprovsti	**64**
Struer Provsti	**58**
Malt Provsti	**53**
Lejre Provsti	**51**
Skive Provsti	**47**
Lolland Vestre Provsti	**44**
Viborg Domprovsti	**44**
Grene Provsti	**43**
Skjern Provsti	**40**
Norddjurs Provsti	**38**
Middelfart Provsti	**36**
Skælskør Provsti	**35**
Brønderslev Provsti	**30**
Kerteminde Provsti	**29**
Lolland Østre Provsti	**25**
Hjørring Søndre Provsti	**23**
Bogense Provsti	**20**
Syddjurs Provsti	**18**
Viborg Østre Provsti	**18**
Assens Provsti	**16**
Vesthimmerlands Provsti	**14**
Tønder Provsti	**13**
Hobro-Mariager Provsti	**12**
Ribe Domprovsti	**11**
Bornholms Provsti	**10**
Hadsund Provsti	**9**
Jammerbugt Provsti	**9**
Langeland-Ærø Provsti	**7**
Aalborg Vestre Provsti	**7**
Fåborg Provsti	**6**
Ringkøbing Provsti	**6**

Hjørring Nordre Provsti	**5**
Morsø Provsti	**5**
Thisted Provsti	**5**
Rebild Provsti	**3**
I alt	**63351**

Til: Høje Taastrup Provsti (hoejetaastrup.provsti@km.dk)
Fra: Michael Rønne Rasmussen (MRR@KM.DK)
Titel: Ansøgning til provstiudvalget i Høje Taastrup Provsti
Sendt: 14-04-2021 11:04
Bilag: Ansøgning vedr. temadag om Tyrkere.docx; Program for Temadag om Tyrkere.docx; Provstier med flest tyrkere.xlsx;

Provstiudvalget i Høje Taastrup Provsti
v. provst Søren Isak Nolsøe
Rugvænget 21 c, 2630 Taastrup
Mail: hoejetaastrup.provsti@km.dk

Se venligst vedhæftede ansøgning og bilag

Vh.

Michael Rønne Rasmussen
Sognepræst i Ishøj og Torslunde
Bjerggården 14, 4th.
2635 Ishøj
Tlf. 2960 3288
Mail: mrr@km.dk

Sogn: Taastrup Nykirke	Dato: 11. maj 2021	Blad nr.: K 11

Synsforretning

I henhold til §§ 24 og 26 i Lov om folkekirkens kirkebygninger og kirkegårde, jf. lovbekendtgørelse nr. 1156 af 1. september 2016 om folkekirkens kirkebygninger og kirkegårde er der foretaget syn over sognets kirke og kirkegård.

Synet blev foretaget af: [1]) Provst Søren Nolsøe, som bygningskyndig arkitekt Søren Rassov samt menighedsrådet ved mødte medlemmer.

kirkeværge, bygningskyndig samt kirkegårdsleder

A. **Kirkegårdens protokol og kort** blev fremlagt og efterset.
B. **Kirkens sølvtøj** blev fremlagt og efterset.
C. **Kirkens tekstiler** blev fremlagt og efterset.

B. **Ved synet forefandtes:** [2])
I. Ældre mangler [3]) vedr. a) kirkens ydre b) kirkens indre c) kirkegården d)

År	Nr.		Grunden til at manglen ikke er afhjulpet	Ny frist
	A	Vinduer mod syd males og øst		

[1] Her anføres for **selvejende kirker**: "Menighedsrådet ved _____ mødte medlemmer samt som byggekyndig (stilling og navn)", for **ikke-selvejende kirker**: "Ejeren af kirken eller dens midler eller dennes befuldmægtigede (stilling og navn), som byggekyndig (stilling og navn) samt det af menighedsrådet nedsatte udvalg ved _____ mødte medlemmer."

[2] **Tilsyn skal omfatte**: a) kirkens ydre, fortov m.v., b) kirkens indre med alle rum, kirkeloftet, tagværket, tårnet med opgang, klokkerum, klokker og disses lejer m.v., kirkens gulve, varmeanlæg, skorsten, inventar af enhver art, belysningsredskaber, bøger, vasa sacra m.v., c) kirkegården med hegn, porte, låger, gange, gravsteder, affaldspladser, brønd m.v., d) bygninger til brug for kirken eller kirkegården, f.eks. sognegårde, konfirmandstuebygninger, kapelbygninger, mandskabsbygninger, lighus, redskabsrum, nødtørfthus, begravelsesredskaber, brandredskaber m.v. e)behov for tiltag til forebyggelse af indbrud, tyveri, brand, vandskade samt stormskade og lignende forsikringsbegivenheder. f) kirkebygningens og kirkegårdens tilgængelighed for mennesker med handicap og g) miljø- og energihensyn.

[3] Her anføres: Manglens udsættelsesår og nr., manglen selv, grunden til, at den ikke er behørig afhjulpet, samt ny frist for afhjælpningen.

II. Nye mangler [1]) vedr. a) kirkens ydre b) kirkens indre c) kirkegården d)			
Nr.		Anslået til kr.	At afhjælpe inden
D1	Birkedalvej: Murværk v. kors ordnes		2025
E1	Elastisk fuge i bruseniche i herreomklædning skiftes		2022
K1	Lampendtag v. tårnopgang fastgøres		2022
A1	Råd i vinduer mod atriumgård		

[1] Udsættelser af rent kunstnerisk art vedrørende kirkebygningen og dens tilbehør udover disses håndsværksmæssige vedligeholdelse bør som regel kun ske ved de i henhold til lovbekendtgørelsens § 26 foretagne syn.

HØJE TAASTRO PROVSTI

III. Kirkens vedligeholdelsesstand: [1])

Godt vedligeholdt. var obs på at corona-rengøringen ikke må skade inventaret.

IV. Kirkegårdens vedligeholdelsesstand: [1])

Udmærket smukt vedligeholdt

C. Bemærkninger til protokollen: [2])

Synsforretningen sluttet den:

Søren Nolsøe

Søren Nolsøe, provst

[1] Her anføres en efter omstændighederne kortere eller udførligere udtalelse om den vedligeholdelsesstand, hvori kirken, kirkegården m.v. i øvrigt (bortset fra de nævnte mangler) forefandtes (f.eks. I øvrigt fandtes kirken m.v. gennemgående i synsforsvarlig stand, i vel vedligeholdt stand, i ret god vedligeholdt stand eller lign.).

[2] Enhver af parterne har ret til at få tilført deres bemærkninger til protokollen. Er ingen bemærkninger begæret tilført, betragtes parterne som enige i synsforretningen.

Anm.: a) *Syn,* afholdes hvert år inden 1. oktober. Det *ledes* ved selvejende kirker af menighedsrådets formand, ved ikke selvejende kirker af ejeren af kirken eller dens midler eller dennes befuldmægtigede, *indføres* i kirkens protokol samt ved ikke-selvejende kirker tillige i menighedsrådets forhandlingsprotokol, og *underskrives* ved selvejende kirker af menighedsrådets formand, ved ikke-selvejende kirker af ejeren af kirken eller dens midler eller af dennes befuldmægtigede samt af menighedsrådets repræsentanter.

b) ***Udskriften*** af forretningen indsendes af menighedsrådets formand, ved ikke-selvejende kirker af kirkens ejer, ***snarest muligt og inden 14 dage*** efter synets afholdelse til provstiudvalget i ***2 eksemplarer,*** af hvilke det ene tilbagesendes med provstiudvalgets afgørelse.

c) Om *afhjælpning af mangler,* hvor der ved synet eller af provstiudvalget er sat en kortere frist end næste års syn, skal ***indberetning*** indsendes til provstiudvalget, når afhjælpningen er sket, og senest ved fristens udløb.

LØVE TAASTRUP PROVSTI

Provstiudvalgets afgørelse:

Sogn: Rønnevang Sogn		Blad nr.: B 11

Dato: 11. maj 2021	afholdtes syn/provstesyn over PRÆSTEBOLIGEN
Beliggende: Øllgaardsvej 10	

Synet foretoges af: [1]) Provst Søren Nolsøe, som bygningskyndig arkitekt Søren Rassov samt menighedsrådet ved mødte medlemmer.
Præsten/forpagteren/lejeren: [2]) sognepræst Flemming Bak Poulsen
Protokol, forsikringspolicer og inventarfortegnelse blev fremlagt og fundet i orden /

Der er følgende forsikringer:	Brand: kr.	Tyveri: kr.
Andre:		

Ved synet forefandtes:

A. Mangler, hvis afhjælpning påhviler menighedsrådet:

I. Ældre mangler:

År	Nr.		Grund til at manglen ikke er afhjulpet	Ny frist

II. Nye mangler:

Nr.		Anslået til kr.	Afhjælpes inden
1	Indkørslen ordnes		
2	Forskalling eftergåes		
3	Udv. træværk males i 2023		
4	Tagrender eftergåes		

1) Menighedsrådet / menighedsrådene med angivelse af antal mødte medlemmer.
2) Var til stede / var repræsenteret ved:

HØJE TAASTRUP PROVSTI

B: Mangler, hvis afhjælpning påhviler præst / forpagter / lejer, i henhold til Kirkeministeriets cirkulære nr. 55 af 26. juni 2012 om tjenestebolig for folkekirkens præster:

I. Ældre mangler:

År	Nr.		Grund til at manglen ikke er afhjulpet	Ny frist

II. Nye mangler:

Nr.		Anslået til kr.	Afhjælpes inden

C. Bemærkninger til protokollen:

Køkkenet må forventes at skulle skiftes inden for en årrække.

Synsforretningen sluttet den: 14.45

Provst Søren Nolroe

Provstiudvalgets bemærkninger:

HØJE TAASTRUP PROVSTI

Sogn: Rønnevang	Dato: 11. maj 2021	Blad nr.: K 12

Synsforretning

I henhold til §§ 24 og 26 i Lov om folkekirkens kirkebygninger og kirkegårde, jf. lovbekendtgørelse nr. 1156 af 1. september 2016 om folkekirkens kirkebygninger og kirkegårde er der foretaget syn over sognets kirke og kirkegård.

Synet blev foretaget af: [1]) Provst Søren Nolsøe, som bygningskyndig arkitekt Søren Rassov samt menighedsrådet ved mødte medlemmer.

A. **Kirkegårdens protokol og kort** blev fremlagt og efterset.
B. **Kirkens sølvtøj** blev fremlagt og efterset.
C. **Kirkens tekstiler** blev fremlagt og efterset.

B. **Ved synet forefandtes:** [2])
I. Ældre mangler [3]) vedr. a) kirkens ydre b) kirkens indre c) kirkegården d)

År	Nr.		Grunden til at manglen ikke er afhjulpet	Ny frist

[1] Her anføres for **selvejende kirker**: "Menighedsrådet ved _____ mødte medlemmer samt som byggekyndig (stilling og navn)", for **ikke-selvejende kirker**: "Ejeren af kirken eller dens midler eller dennes befuldmægtigede (stilling og navn), som byggekyndig (stilling og navn) samt det af menighedsrådet nedsatte udvalg ved _____ mødte medlemmer."

[2] **Tilsyn skal omfatte**: a) kirkens ydre, fortov m.v., b) kirkens indre med alle rum, kirkeloftet, tagværket, tårnet med opgang, klokkerum, klokker og disses lejer m.v., kirkens gulve, varmeanlæg, skorsten, inventar af enhver art, belysningsredskaber, bøger, vasa sacra m.v., c) kirkegården med hegn, porte, låger, gange, gravsteder, affaldspladser, brønd m.v., d) bygninger til brug for kirken eller kirkegården, f.eks. sognegårde, konfirmandstuebygninger, kapelbygninger, mandskabsbygninger, lighus, redskabsrum, nødtørfthus, begravelsesredskaber, brandredskaber m.v. e)behov for tiltag til forebyggelse af indbrud, tyveri, brand, vandskade samt stormskade og lignende forsikringsbegivenheder. f) kirkebygningens og kirkegårdens tilgængelighed for mennesker med handicap og g) miljø- og energihensyn.

[3] Her anføres: Manglens udsættelsesår og nr., manglen selv, grunden til, at den ikke er behørig afhjulpet, samt ny frist for afhjælpningen.

II. Nye mangler [1]) vedr. a) kirkens ydre b) kirkens indre c) kirkegården d)			
Nr.		Anslået til kr.	At afhjælpe inden
C1	Råd i vindue v. indgang-skiftes		
C2	Udv. træværk velfærdbygn. males		
C3	Elkontakt fartgøres		
C4	Marhushus males		2021
A1	Vinduer olieres årligt		
A2	Øverste mursten mod flagstang eftergåes		
B1	Muligheden vedr. vinduer i kirkens overdypparti undersøges		
B2	Håndliste monteres ved trappe til pulpitur.		Nu
B3	Døre og karme males/lakeres.		

[1] Udsættelser af rent kunstnerisk art vedrørende kirkebygningen og dens tilbehør udover disses håndsværksmæssige vedligeholdelse bør som regel kun ske ved de i henhold til lovbekendtgørelsens § 26 foretagne syn.

HØJE TAASTRUP PROVSTI

III. Kirkens vedligeholdelsesstand: [1])

Pænt vedligeholdt

IV. Kirkegårdens vedligeholdelsesstand: [1])

Særdeles smukt vedligeholdt

C. Bemærkninger til protokollen: [2])

Synsforretningen sluttet den: 11/5 kl 17

Søren Nolsøe

Søren Nolsøe, provst

[1] Her anføres en efter omstændighederne kortere eller udførligere udtalelse om den vedligeholdelsesstand, hvori kirken, kirkegården m.v. i øvrigt (bortset fra de nævnte mangler) forefandtes (f.eks. I øvrigt fandtes kirken m.v. gennemgående i synsforsvarlig stand, i vel vedligeholdt stand, i ret god vedligeholdt stand eller lign.).

[2] Enhver af parterne har ret til at få tilført deres bemærkninger til protokollen. Er ingen bemærkninger begæret tilført, betragtes parterne som enige i synsforretningen.

Anm.: a) Syn, afholdes hvert år inden 1. oktober. Det ledes ved selvejende kirker af menighedsrådets formand, ved ikke selvejende kirker af ejeren af kirken eller dens midler eller dennes befuldmægtigede, indføres i kirkens protokol samt ved ikke-selvejende kirker tillige i menighedsrådets forhandlingsprotokol, og underskrives ved selvejende kirker af menighedsrådets formand, ved ikke-selvejende kirker af ejeren af kirken eller dens midler eller af dennes befuldmægtigede samt af menighedsrådets repræsentanter.

b) Udskriften af forretningen indsendes af menighedsrådets formand, ved ikke-selvejende kirker af kirkens ejer, snarest muligt og inden 14 dage efter synets afholdelse til provstiudvalget i 2 eksemplarer, af hvilke det ene tilbagesendes med provstiudvalgets afgørelse.

c) Om afhjælpning af mangler, hvor der ved synet eller af provstiudvalget er sat en kortere frist end næste års syn, skal indberetning indsendes til provstiudvalget, når afhjælpningen er sket, og senest ved fristens udløb.

HØJE TAASTRUP PROVSTI

Provstiudvalgets afgørelse:

Sogn: Rønnevang Sogn		Blad nr.: B 10

Dato: 11. maj 2021	afholdtes syn/provstesyn over PRÆSTEBOLIGEN
Beliggende: Skt Bendts Alle 18	

Synet foretoges af: [1]) Provst Jørgen Degn Bjerrum, Rødovre-Hvidovre provsti, som bygningskyndig arkitekt Søren Rassov samt menighedsrådet ved mødte medlemmer.
Præsten/forpagteren/lejeren: [2]) provst Søren Nolsøe
Protokol, forsikringspolicer og inventarfortegnelse blev fremlagt og fundet i orden /

Der er følgende forsikringer:	Brand: kr.	Tyveri: kr.
Andre:		

Ved synet forefandtes:

A. Mangler, hvis afhjælpning påhviler menighedsrådet:

I. Ældre mangler:

År	Nr.		Grund til at manglen ikke er afhjulpet	Ny frist
		Råd i vinduesparti holdes ude		

II. Nye mangler:

Nr.		Anslået til kr.	Afhjælpes inden

1) Menighedsrådet / menighedsrådene med angivelse af antal mødte medlemmer.
2) Var til stede / var repræsenteret ved:

HØJE TAASTRUP PROVSTI

B: Mangler, hvis afhjælpning påhviler præst / forpagter / lejer, i henhold til Kirkeministeriets cirkulære nr. 55 af 26. juni 2012 om tjenestebolig for folkekirkens præster:

I. Ældre mangler:

År	Nr.		Grund til at manglen ikke er afhjulpet	Ny frist

II. Nye mangler:

Nr.		Anslået til kr.	Afhjælpes inden

C. Bemærkninger til protokollen:

Synsforretningen sluttet den: 13.47	Provst

Provstiudvalgets bemærkninger:

HØJE TAASTRUP PROVSTI