Dagsorden

Høje Taastrup Provsti – Møder

Provstiudvalgsmøde 23. oktober 2020 - d. 23-10-2020 kl. 08:30 til 23:59

Deltagere: Søren Isak Nolsøe, Helle Lerche, Niels Neerup Villumsen, Anni Rasmussen, Knud Svenning Rasmussen, Niels Kristian Holm, Asta Gyldenkærne

Mødepunkt	Referat
1 - 2. kvartalsrapport PUK fra Stiftet Sager: Økonomi - PUK 2020 - Høje Taastrup Provsti (2019 - 15160) Bilag: Svar til Høje Taastrup Provstiudvalgskasse vedr. kvartalsrapport, 2. kvartal 2020	
2 - GIAS takster 2021 Sager: GIAS - Takster for året 2021 (2020 - 25684) Bilag: Fremskrivning af takster for året 2021 i GIAS	
3 - Provstiudvalgskonference Sager: Videresendes - præster og MR 2020 - Høje Taastrup Provsti (2020 - 432) Bilag: Provstiudvalgskonference	
4 - Orientering om grundpris til ny kirkesal i	

NærHeden

Sager:
Byggesag - Hedehusene - Kirkesal (2018 - 8245)

Bilag:
Fwd Sagsnr. 173084 Opførelse af ny kirkesal i bydelen Nærheden, 20200915 Prissætning af kirkegrund, Kirkegrund i Nærheden - notat fra PS Nærheden vedr. prissætning, SV Kirkegrund i Nærheden, 20200916 Boreplan NærHeden parcel 4.6, Geotekniske boringer på kirkegrund

---

5 - Besigtigelse Torslunde

Sager:
Høring - Dispensation fra fredning på matr.nr. 1a og 1i Torslundemagle By, Torslunde, Ishøj (2020 - 6105)

Bilag:
FN-KBH-002-2020 Indkaldelse til besigtigelse, indkaldelse til besigtigelse-253220.2.0, Høringssvar

---

6 - PUK endeligt budget afleveret 21-09-2020 kl. 14.26

Sager:
Økonomi - PUK 2021 - Høje Taastrup Provsti (2020 - 11473)

Bilag:
Budget 2021 - endeligt

---

7 - PUK 3. kvartalsrapport

Sager:
Økonomi - PUK 2020 - Høje Taastrup Provsti (2019 - 15160)

Bilag:
3. kvartalsrapport PUK, 3. kvartalsrapport 2020

---

8 - 2. kvartalsrapport Taastrup Nykirke

Sager:
Økonomi - Høje Taastrup Provsti - Kvartalsrapporter 2020 (2020 - 15165)

Bilag:
Kvartalsrapport 2020.06.30

---

9 - 2. kvartalsrapport Hedehusene

Sager:
Økonomi - Høje Taastrup Provsti - Kvartalsrapporter 2020 (2020 - 15165)

Bilag:
Kvartalsrapport 2020_2kv ansgar

---

10 - 2. kvartalsrapport Torslunde

Sager:
Økonomi - Høje Taastrup Provsti - Kvartalsrapporter 2020 (2020 - 15165)
Økonomi - Høje Taastrup Provsti - Kvartalsrapporter 2020 (2020 - 15165)

Bilag:
2020 Referat 9.9.20, 2. kvt. Torslunde

---

11 - 3. kvartalsrapport Reerslev

Sager:
Økonomi - Høje Taastrup Provsti - Kvartalsrapporter 2020 (2020 - 15165)

Bilag:
Kvartalsrapport300920

---

12 - Budgetprocedure 2021

Sager:
Budget 2022 - Høje Taastrup Provsti (2020 - 29255)

Bilag:
Budgetprocedure 2021

---

13 - Midlertidig adgangsvej Torslunde

Sager:
Tinglysning - Torslunde MR - Servitutter vedr. ny HOFOR vandledning (2020 - 25005)
Tinglysning - Torslunde MR - Servitutter vedr. ny HOFOR vandledning (2020 - 25005)

Bilag:
Fwd Videre arbejde vedr. midlertidig adgangsvej samt ny vandledning - til behandling på menighedsrådsmøde, Bilag 1 - Udkast til aftaledokument for midlertidig adgangsvej til Torslunde kildeplads - inkl kortskitse, ATT00001, Bilag 2a - HOFORs deklaration 14.07.1909 6C 927 for ledning Solhøj-Torslunde, ATT00002, Bilag 2b - Udkast til to påtegninger, ATT00003, Indstilling fra HOFOR - Torslunde Menighedsrådsmøde 09092020, ATT00004, Bilag 2c - Notat om berigtigelse af adkomst - LIFA d. 18. august 2020, ATT00005, Bilag 2d - Oversigtskort - tracé Solhøj Torslunde, ATT00006, Landsaftale 2020 Vand_og_spildevandsanlaeg, ATT00007, dagsorden_9._sept._2020med_referat

---

14 - Forslag til vedtægter for Folkekirksens Skoletjeneste Vestegnen

Sager:
Samarbejdsaftale - Skolekirketjeneste på Vestegnen - Forarbejde til sammenlægning 1.1.2019 (2018 - 11420)
Samarbejdsaftale - Skolekirketjeneste på Vestegnen - Forarbejde til sammenlægning 1.1.2019 (2018 - 11420)

Bilag:
Forslag til vedtægter for Folkekirkens Skoletjeneste Vestegnen, Forsalg til vedtægter for Folkekirkens Skoletjeneste Vestegnen, Aktdokument

15 - Syn MR Høje Taastrup

Sager:
Syn 2020 - Høje Taastrup (2020 - 25721)

Bilag:
synsforretning

16 - Provstesyn Torslunde

Sager:
Provstesyn 2020 - Høje Taastrup Provsti - Torslunde (2020 - 1081)

Bilag:
2020-K9 Torslunde Kirke

17 - Ansøgning om støtte til uddannelse fra sognepræst

Sager:
Personale - Flemming K Bak Poulsen - Efteruddannelse (2020 - 18884)

Bilag:
Ansøgning til provstiudvalget om støtte til masteruddannelse for Flemming Bak Poulsen, Ansøgning til Provstiudvalget

18 - Eventuelt

Helsingør Stiftsøvrighed

Den 11. september 2020
Aktnr. 2018-25173-15

Høje Taastrup Provstiudvalg

Høje Taastrup Provstiudvalgskasse – kvartalsrapport, 2. kvartal 2020

Stiftsadministrationen har gennemgået kvartalsrapporten og har ingen bemærkninger hertil.

Med venlig hilsen

Morten Stützer

Vor Frue Kloster Hestemøllestræde 3 A 3000 Helsingør Telefon 49 21 35 00 kmhel@km.dk

Til: Alle provstier (alle.provstier@km.dk)
Fra: Inger Lise Øster (ILO@km.dk)
Titel: Fremskrivning af takster for året 2021 i GIAS
Sendt: 10-09-2020 14:39
Bilag: ATT77668; ATT96365;

Kære alle provstier

Jeg er blevet gjort bekendt med, at ikke alle provstier har set denne meddelelse på DAP'en.
Derfor sendes den her:

Servicemeddelelser

GIAS centret har pr. 1. september 2020 pristalsreguleret taksterne i GIAS ydelseskatalog gældende for perioden 1. januar til 31. december 2021.
Taksterne pristalsreguleres med forbrugerprisindekset (juli md. året før til juli måned indeværende år), som er beregnet til **+0,5%.**

Med venlig hilsen

Inger Lise Øster
Økonomiansvarlig
Domkirkestræde 1
8800 Viborg
Direkte tlf: 8726 2182
Mobil: 3070 8964

www.viborgstift.dk

Læs mere om dine rettigheder og hvordan Viborg Stift håndterer persondata

Til: Høje Taastrup Provsti (hoejetaastrup.provsti@km.dk)
Fra: Landsforeningen af menighedsråd (kontor@menighedsraad.dk)
Titel: Provstiudvalgskonference
Sendt: 24-09-2020 15:37

Kære provstiudvalgsmedlemmer,

Landsforeningen af Menighedsråd inviterer hermed alle provstiudvalgsmedlemmer til **provstiudvalgskonference lørdag den 30. januar 2021.** Programmet udarbejdes i samarbejde med en repræsentant for Provsteforeningen og to provstiudvalgsmedlemmer.

Konferencen er et endagsarrangement og afholdes i Trekantsområdet eller på Fyn. Information om program, tidspunkt, nærmere bestemt sted samt tilmelding følger.

Mange hilsner,

Ane Edslev Jacobsen
Politisk konsulent

LANDSFORENINGEN
AF MENIGHEDSRÅD

+ 45 23 70 16 89
Damvej 17-19, 8471 Sabro
www.menighedsraad.dk

Til: Søren Isak Nolsøe (SINS@KM.DK)
Fra: Tine Hvidberg Pedersen (tinehvidbergpedersen@gmail.com)
Titel: Fwd: Sagsnr. 173084: Opførelse af ny kirkesal i bydelen Nærheden
Sendt: 17-09-2020 17:23
Bilag: 20200915 Prissætning af kirkegrund.pdf; Kirkegrund i Nærheden - notat fra PS Nærheden vedr. prissætning.pdf; SV Kirkegrund i Nærheden.pdf; 20200916 Boreplan NærHeden parcel 4.6.pdf; Geotekniske boringer på kirkegrund.pdf;

Hej Søren
Du får lige lidt nyt fra Line Justesen. (Advokat)
Vh
Tine

Start på videresendt besked:

Fra: Line Kirketoft Justesen <likj@advodan.dk>
Dato: 17. september 2020 kl. 13.40.58 CEST
Til: "henrik@floeng-el.dk" <henrik@floeng-el.dk>, "henrik@famrolf.dk" <henrik@famrolf.dk>, "FIB@KM.DK" <FIB@KM.DK>, "gh@hsarkitekter.dk" <gh@hsarkitekter.dk>, "tinehvidbergpedersen@gmail.com" <tinehvidbergpedersen@gmail.com>
Emne: Sagsnr. 173084: Opførelse af ny kirkesal i bydelen Nærheden

Kære alle

Til orientering får i mail fra P/S Nærheden, Ole Møller til mig, hvor han har vedhæftet notat med redegørelse for prissætning.
Jeg har svaret Ole Møller, at vi foreløbigt afventer beslutning på bestyrelsesmødet i P/S Nærheden den 30/9 2020, før vi gør yderligere.

Umiddelbart tænker jeg, at der er et stort prisspænd i hans mange beregningsmetoder, og det lyder som nogle lidt mystiske metoder, han redegør for, hidtidig har været praktiseret ved salg til kommunen. En kommune skal efter kommunalfuldmagtsreglerne handle til markedsprisen, og det gælder også, hvis kommunen sælger ejendomme via et selskab (P/S Nærheden er delvist ejet af Høje-Taastrup Kommune). Tilsvarende har det betydning at kende vilkårene i købsaftalen, da dette også har stor betydning for prissætningen. Men lad os drøfte, om vi ønsker en ejendomsmæglervurdering med temaet offentlige formål, når vi kender bestyrelsens beslutning.

Til jeres orientering har jeg også vedhæftet en mail af d.d. med boreplan, som Gitte har modtaget (og jeg c.c).

I ønskes alle en god dag.

Med venlig hilsen

Line Kirketoft Justesen
Advokat

ADVODAN
Glostrup Torv 6-10 · 2600 Glostrup
Gammel Kongevej 1 · 1610 København V
Tlf: 4614 5000 · Direkte: 4614 5019 · Mobil: 4042 6699

CVR nr: 28848706
www.advodan.dk · Tilmeld dig vores nyhedsbrev





Læs mere om hvordan vi behandler dine personoplysninger

NOTAT
OMO/15.09.2020

NærHeden
FREMTIDENS FORSTAD

Prissætning af grund til kirkebyggeri

Som grundlag for forhandling af pris for en grund til kirkebyggeri fremlægger NærHeden P/S i dette notat oplysninger om salgspriser i bydelen.

Salgsprisen for solgte grunde i bydelen fastsættes som regel som byggeretten for grundene (det antal etagekvadratmeter der kan bygges) gange en byggeretspris pr. etagekvadratmeter (etm2).

Byggeretsprisen for *boligbyggeri* er fastsat på baggrund af en lang række handler og afspejler således markedsprisen i bydelen. Byggeretsprisen for boliger i handler, der er gennemført inden for de seneste 2 år, ligger i intervallet 3.300 – 4.200 kr. pr. etm2 afhængig af byggeriets omfang og placering. For den aktuelle placering af kirkegrunden vil NærHeden P/S i dagens marked forvente en byggeretspris på ikke under 3.500 kr. ved salg til boliger.

Byggeretsprisen for *institutionsbyggeri* og lignende offentlige formål placeret i Nærheden er vanskeligere at fastsætte på markedet. Der er imidlertid indgået to handler med Høje-Taastrup Kommune og en tredje er under forhandling. Parterne har her været enige om, at der erfaringsmæssigt er en lavere byggeretspris for institutionsbyggeri end for boligbyggeri. Der blev således omkring selskabets start fastsat nogle ”katalogpriser” for byggeretter angivet i prisniveau 2011: Boliger 2.584 kr. pr. etm2, boliger med herlighedsværdi (pga. beliggenhed) 3.446 kr. pr. etm2 og institutioner 2.153 kr. pr. etm2. Parterne forhandlede en startrabat, således at byggeretsprisen for de første to handler mellem kommunen og NærHeden P/S kun blev prisfremskrevet får år ifht. 2011. Parterne er ved den aktuelle forhandling af grund til kommunal klub enige om, at byggeretsprisen nu prisfremskrives til prisniveau 2020, således at byggeretsprisen fastlægges til 2.712 kr. for klubben og øvrige offentlige formål.

Når der i en handel tages udgangspunkt i byggeretsprisen, er der forudsat en vis tæthed af bebyggelsen, typisk den bebyggelsesprocent, der fremgår af Nærhedens Udviklingsplan og Høje-Taastrup Kommunes Rammelokalplan for Nærheden. Hvis en køber ønsker at erhverve en stor grund til en lille bebyggelse, kan der ikke alene tages udgangspunkt i en standard *byggeretspris*. I disse tilfældes må der ses på en rimelig *grundpris*.

Det forudsættes i udgangspunktet, at de kirkelige myndigheder ønsker at købe en grund på 3.000 m2 til opførelse af et byggeri på 1.000 etm2.

Tabellen neden for viser tal for solgte grunde og alternative modeller for beregning af pris for kirkegrunden.

Tabellens øverste tre linjer viser de to gennemførte og den igangværende handel med Høje-Taastrup Kommune. De øvrige linjer viser alternative salgsprisberegninger for kirkegrunden.

	Grund m2	Byggeret etm2	BB%	Kr./etm2	Salgspris kr.	Pris/m2 grund
1.Spring-center	4.500	2.150	48	2.186	4.700.00	1.044
2. Skole	12.385	15.300	124	2.200	33.660.000	2.718
3. Klub	2.500	2.000	80	2.712	5.424.000	2.170
4. Boliger	3.000	4.200	140	3.500	14.700.000	4.900
5. Kirke (a)	3.000	1.000	33	2.712	2.712.000	904
6. Kirke (b)	3.000	1.000	33		3.132.000	1.044
7. Kirke (c)	3.000	1.000	33		8.154.000	2.718
8. Kirke (d)	3.000	1.000	33		6.510.000	2.170

4. Linje: Viser hvad der i dagens marked ville kunne opnås af salgspris ved salg til boliger med en bebyggelsesprocent på 140 (som i Udviklingsplanen; Rammelokalplanen giver mulighed for 150%) på den 3.000 m2 store kirkegrund.
5. Linje: Byggeretspris for institution med dagens katalogpris uden skelen til tæthed/grundstørrelse.
6. Linje: Grundpris som springcenter. Denne er dog ikke direkte sammenlignelig, da den relativt store grund tillige omfatter et fælles p-anlæg for SuperBrugsen, og da der er tale om det allerførste byggeri i Nærheden, hvorfor der blev aftalt en rabatpris.
7. Linje: Grundpris som skolen.
8. Linje: Grundpris som klubben.

NærHeden vil ved prissætning af kirkegrunden tage udgangspunkt i prisen på ca. 6,5 mio. kr. i 8. linje (model d), der er baseret på den grundpris, der i år benyttes ved salg til Høje-Taastrup Kommune. Det er det mest sammenlignelige projekt for kirkeprojektet, og de to projekter ligger som nabo på samme storparcel.

Det betyder, at NærHeden P/S ved model d får reduceret sin salgsindtægt med mere end 8 mio. kr. ved at sælge til kirken frem for til boliger.

Den endelige pris forhandles selvsagt mellem parterne under hensyn til alle for prisen relevante forhold og parternes respektive hensyn.

NærHeden P/S har mulighed for at fremlægge relevant materiale inklusive indgåede købsaftaler og aktuelle forhandlingsreferater til gennemlæsning i et datarum hos os, hvis dette måtte ønskes.

Fra: "Ole Møller" <omo@naerheden.dk>
Sendt: Tue, 15 Sep 2020 11:27:37 +0200
Til: "Line Kirketoft Justesen" <likj@advodan.dk>
Cc: "Maya Arffmann" <mar@naerheden.dk>
Emne: Kirkegrund i Nærheden
Vedhæftede filer: 20200915 Prissætning af kirkegrund.docx

Hej Line

Jeg sender her et notat om Nærhedens tilgang til prissætning af kirkegrunden.

Med venlig hilsen

Ole Møller
Projektdirektør

M +45 30 50 55 75
E omo@naerheden.dk
NærHeden
FREMTIDENS FORSTAD

NærHeden P/S
Kongelysvej 2 (Tidligere Industrivej)
DK-2640 Hedehusene
www.naerheden.dk



Fra: "Line Kirketoft Justesen"
Sendt: Thu, 17 Sep 2020 13:26:27 +0200
Til: "'Ole Møller'" <omo@naerheden.dk>
Emne: SV: Kirkegrund i Nærheden

Hej Ole

Tak for din mail af den 15. september 2020.
Vi vil som tidligere aftalt afvente yderligere proces, til vi er bekendt med P/S Nærhedens bestyrelses beslutning den 30. september 2020.

Lad os herefter aftale en proces for det videre forløb.

Med venlig hilsen

Line Kirketoft Justesen
Advokat

ADVODAN
Glostrup Torv 6-10 · 2600 Glostrup
Gammel Kongevej 1 · 1610 København V
Tlf: 4614 5000 · Direkte: 4614 5019 · Mobil: 4042 6699
CVR nr: 28848706
www.advodan.dk · Tilmeld dig vores nyhedsbrev

Læs mere om hvordan vi behandler dine personoplysninger

Fra: Ole Møller
Sendt: 15. september 2020 11:28
Til: Line Kirketoft Justesen
Cc: Maya Arffmann
Emne: Kirkegrund i Nærheden

Hej Line

Jeg sender her et notat om Nærhedens tilgang til prissætning af kirkegrunden.

Med venlig hilsen

Ole Møller
Projektdirektør

M +45 30 50 55 75
E omo@naerheden.dk

NærHeden
FREMTIDENS FORSTAD

NærHeden P/S
Kongelysvej 2 (Tidligere Industrivej)
DK-2640 Hedehusene
www.naerheden.dk



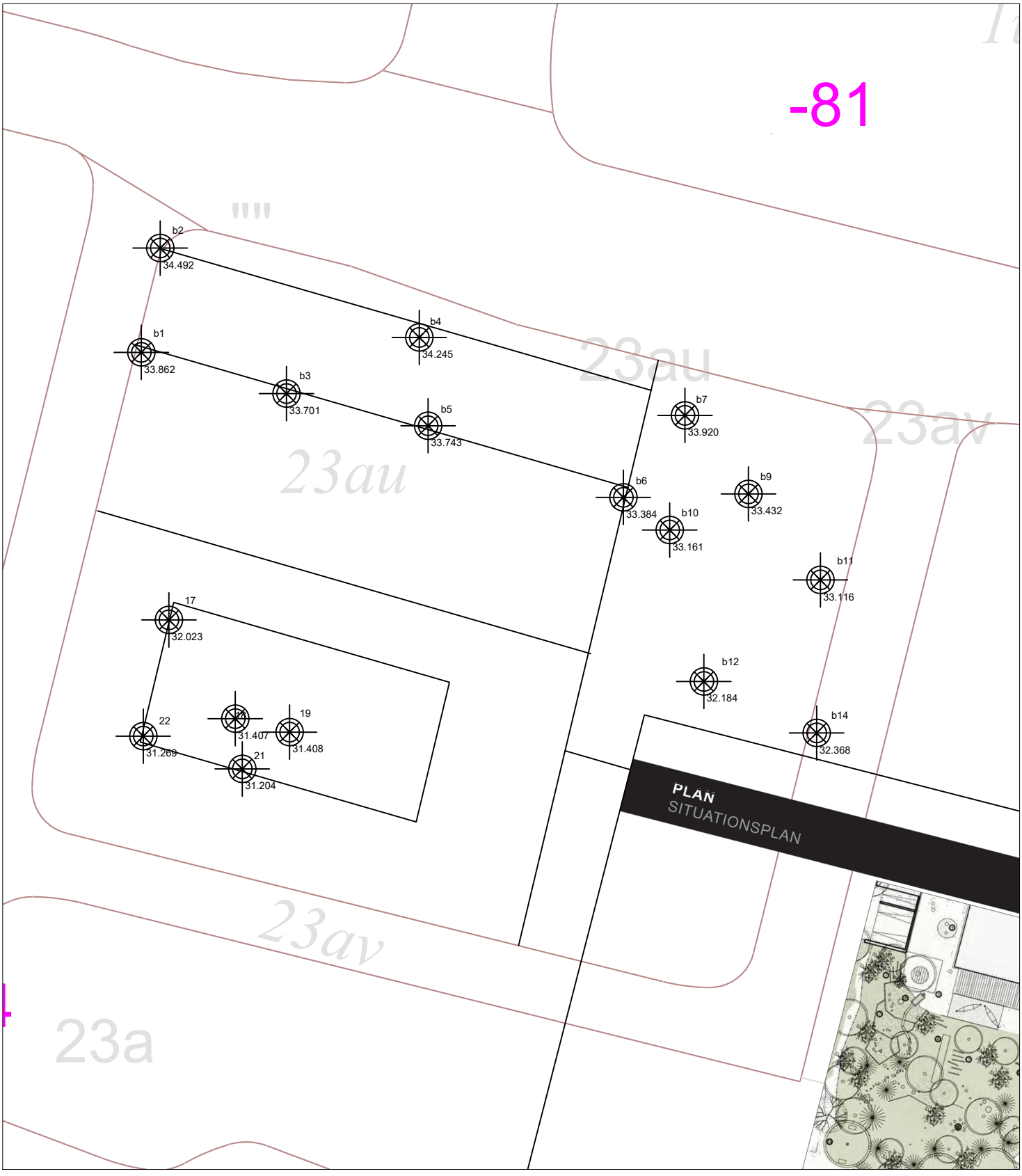
-81
b2
34.492
b1
33.862
b4
34.245
b3
33.701
b5
33.743
b7
33.920
b6
33.384
b9
33.432
b10
33.161
b11
33.116
b12
32.184
b14
32.368
17
32.023
22
31.269
31.407
19
31.408
21
31.204
23au
23av
23a
PLAN
SITUATIONSPLAN

Fra: "Ole Møller" <omo@naerheden.dk>
Sendt: Thu, 17 Sep 2020 12:17:26 +0200
Til: "GH - Hoff & Sørensen Arkitekter KS" <gh@hsarkitekter.dk>
Cc: "Line Kirketoft Justesen" <likj@advodan.dk>
Emne: Geotekniske boringer på kirkegrund
Vedhæftede filer: 20200916 Boreplan NærHeden parcel 4.6.pdf

Hej Gitte

I disse dage får vi gennemført geotekniske boringer på parcel 4.6 for at have et grundlag for at vurdere eventuelle omkostninger til ekstrafundering og oprensning af forurening. Boringerne er søgt placeret, hvor der forventes opført henholdsvis kommunal klub, kirke og boliger. Da der i dag er en del store jordmiler samt byggepladsskure har geoteknikerne måttet tilpasse boringerne efter dette. Det betyder, at der kan blive behov for supplerende boringer senere, når grunden er ryddet, og der er kendskab til byggeriernes placering.

Vedhæftet ser du den boreplan, der er muligt for firmaet Jord-Teknik af gennemføre. De fem boringer i den sydvestlige del af grunden sigter på kirkebyggeriet.

Resultatet af undersøgelserne fremsendes, når de foreligger.

Med venlig hilsen

Ole Møller
Projektdirektør

M +45 30 50 55 75
E omo@naerheden.dk
NærHeden
FREMTIDENS FORSTAD

NærHeden P/S
Kongelysvej 2 (Tidligere Industrivej)
DK-2640 Hedehusene
www.naerheden.dk


Jeg er lige i
NærHeden
FREMTIDENS FORSTAD

Til: Vallensbaek-Ishoej@dn.dk (Vallensbaek-Ishoej@dn.dk), storkoebenhavnvest@friluftsraadet.dk (storkoebenhavnvest@friluftsraadet.dk), ishoej@dof.dk (ishoej@dof.dk), nrc@ishoj.dk (nrc@ishoj.dk), Helsingør Stift (KMHEL@KM.DK), karsten.kehler@hotmail.dk (karsten.kehler@hotmail.dk), Christian Marott Barrit Petersen (CBP@KM.DK), Høje Taastrup Provsti (hoejetaastrup.provsti@km.dk), Danmarks Naturfredningsforening (dn@dn.dk), Dansk Ornitologisk Forening (natur@dof.dk), Friluftsrådet (fr@friluftsraadet.dk)
Fra: København@fredningsnaevn.dk (Kobenhavn@fredningsnaevn.dk)
Titel: FN-KBH-002-2020 Indkaldelse til besigtigelse
Sendt: 06-10-2020 19:18
Bilag: indkaldelse til besigtigelse-253220.2.0.pdf; Høringssvar.pdf;

Fredningsnævnet for København
Retten i Hillerød
Søndre Jernbanevej 18B
3400 Hillerød
Tlf. 47338732
kobenhavn@fredningsnaevn.dk
www.fredningsnaevn.dk

Den 6. oktober 2020

FN-KBH-002-2020 – Kirkefredningen til Torslunde Kirke - etablering/placering af 2 skure, mindre lysmast, træ, p-plads og brugsret til urtehave

Vedhæftet er Fredningsnævnet for Københavns brev af d.d. med indkaldelse til besigtigelse samt høringssvar.

Med venlig hilsen
Susanne Stig-Pedersen
Sekretær

FREDNINGSNÆVNET FOR KØBENHAVN

Retten i Hillerød
Sdr. Jernbanevej 18B
3400 Hillerød
Tlf. 47 33 87 32

kobenhavn@fredningsnaevn.dk
www.fredningsnaevn.dk
FN-KBH-002-2020

Den 6. oktober 2020

Anne-Marie Wivel
Johnny Petersen pr. e-boks

Danmarks Naturfredningsforening
Danmarks Naturfredningsforening i Vallensbæk-Ishøj
Friluftsrådet
Friluftsrådets lokalafdeling Storkøbenhavn Vest
Dansk Ornitologisk Forening
DOF – Ishøj
Ishøj Kommune
Helsingør Stift
Torslunde Menighedsråd, att: Karsten Kehler
Sognepræst Christian B. Petersen
Høje Taastrup Provsti
Else Marie Melchiorsen (ejer af Torslunde Bygade 43) pr. e-boks

FN-KBH-002-2020 – Kirkefredningen til Torslunde Kirke - etablering/placering af 2 skure, mindre lysmast, træ, p-plads og brugsret til urtehave

Der meddeles, at der afholdes besigtigelse i ovenstående sag

23. oktober 2020 kl. 09.30

Mødested: Parkeringspladsen ved Torslunde Kirke

Med venlig hilsen
Susanne Stig-Pedersen

From: Eva Tørning Svendsen
Sent: Mon, 18 May 2020 14:58:57 +0200
To: København@fredningsnaevn.dk
Subject: Sv: FN-KBH-002-2020 Høring - erindring (MST Id nr.: 1132835)
Attachments: Kortudsnit vedr. FN-KBH-002-2020.jpg, Miljøstyrelsens tekniske bemærkninger vedr. FN-KBH-002-2020.docx

Vedr. FN-KBH-002-2020

Hermed Miljøstyrelsens tekniske bemærkninger i ovennævnte sag.
Vi skal beklage det meget sene svar.

Med venlig hilsen

Eva Tørning Svendsen
Fuldmægtig; cand. scient. I Landskab og Skov
Tlf. + 45 51 94 21 68 I evats@mst.dk

Miljø- og Fødevareministeriet
Miljøstyrelsen I Tolderlundsvej 5 I 5000 Odense
Tlf. +45 72 54 30 00 I mst@mst.dk I www.mst.dk

Sådan håndterer vi dine personoplysninger

Til: Hovedpostkasse (mst@mst.dk)
Fra: København@fredningsnaevn.dk (Kobenhavn@fredningsnaevn.dk)
Titel: VS: FN-KBH-002-2020 Høring - erindring
Sendt: 13-04-2020 16:40

Til Miljøstyrelsen

Det bedes oplyst, hvornår Miljøstyrelsens udtalelse i sagen kan forventes.

Med venlig hilsen
Susanne Stig-Pedersen
sekretær

Fra: København@fredningsnaevn.dk
Sendt: 15. februar 2020 16:47
Til: 'Vallensbaek-Ishoej@dn.dk' <Vallensbaek-Ishoej@dn.dk>; 'storkoebenhavnvest@friluftsraadet.dk'

<storkoebenhavnvest@friluftsraadet.dk>; 'ishoej@dof.dk' <ishoej@dof.dk>; 'nrc@ishoj.dk' <nrc@ishoj.dk>; Helsingør Stift <kmhel@km.dk>; 'karsten.kehler@hotmail.dk' <karsten.kehler@hotmail.dk>; 'cbp@km.dk' <cbp@km.dk>; 'hoejetaastrup.provsti@km.dk' <hoejetaastrup.provsti@km.dk>; Miljøstyrelsen (mst@mst.dk) <mst@mst.dk>; Danmarks Naturfredningsforening <dn@dn.dk>; Dansk Ornitologisk Forening <natur@dof.dk>
Emne: FN-KBH-002-2020 Høring

Fredningsnævnet for København
Retten i Hillerød
Søndre Jernbanevej 18B
3400 Hillerød
Tlf. 47338732
kobenhavn@fredningsnaevn.dk
www.fredningsnaevn.dk

Den 15. februar 2020

Miljøstyrelsen
Danmarks Naturfredningsforening
Danmarks Naturfredningsforening i Vallensbæk-Ishøj
Friluftsrådets lokalafdeling Storkøbenhavn Vest
Dansk Ornitologisk Forening
DOF – Ishøj
Ishøj Kommune
Helsingør Stift
Torslunde Menighedsråd, att: Karsten Kehler
Sognepræst Christian B. Petersen
Høje Taastrup Provsti
Else Marie Melchiorsen (ejer af Torslunde Bygade 43) pr. alm. post

FN-KBH-002-2020 - Ansøgning om tilladelse til etablering/placering af 2 skure, mindre lysmast, træ samt p-plads på matr.nr. 1a og 1i Torslundemagle By, Torslunde, Ishøj, beliggende - nabo til Torslunde Bygade 43, 2635 Ishøj, Ishøj Kommune

Fredningsnævnet har modtaget ansøgningen den 10. januar 2020 fra Ishøj Kommune.

Ansøgningen sendes til udtalelse hos ovenstående, der anmodes om at fremkomme med eventuel udtalelse via e-post senest den **14. marts 2020.**

Med venlig hilsen
Susanne Stig-Pedersen
Sekretær


TORSLUNDEVEJ
TORSLUNDE KIRKEGÅRD
Torslunde Bygade


TORSLUNDEVEJ
TORSLUNDE KIRKEGÅRD
Torslunde Bygade

Miljø- og
Fødevareministeriet
Miljøstyrelsen

Landskab og Skov
J.nr. 2020 - 12547
Ref. EVATS
Den 18. maj 2020

Miljøstyrelsens tekniske bemærkninger vedr. FN-KBH-002-2020

Fredningsnævnet har anmodet Miljøstyrelsen om teknisk bistand jf. naturbeskyttelseslovens §33, stk.4. Nedenstående oplysninger og bemærkninger skal alene ses som svar på anmodningen om teknisk bistand og kan hverken tages som udtryk for, at Miljøstyrelsen anbefaler en dispensation til det ansøgte eller det modsatte.

Ishøj Kommune beder i forbindelse med en matrikulær sag fredningsnævnet om at behandle en række forhold på matr. nr. 1a og 1i Torslundemagle by, Torslunde. Matrikel 1a er delvist omfattet af fredningsnævnets kendelse af 12. maj 1952 om fredning af Torslunde Kirkes omgivelser, hvori det angives, at:

"arealerne ikke må bebygges eller beplantes med udsigtsødelæggende beplantning, ligesom der heller ikke på arealerne må anbringes transformatorstationer, telefon- og telegrafmaster og lignende eller opsættes skure, udsalgssteder, isboder, vogne til beboelse eller opbevaring af redskaber eller lignende skønhedsforstyrrende genstande. Der må i det hele ikke foretages ændringer i den nu bestående tilstand, der kan virke skæmmende eller hindrende for udsigten til eller fra kirken. Dog forbeholdes adgang til opførelse af bygninger på arealerne a) efter forhandling med vedkommende fredningsnævn og provstiudvalg, samt vedrørende arealet b) tilsvarende adgang samt ret til tiltrængt regulering."

Konkret ønsker kommunen stillingtagen til to skure, en mindre lysmast, et træ samt en p-plads, samt stillingtagen til ønske om brugsret til en urtehave inden for en kirkefredning. Kommunen oplyser, at placeringen af de enkelte elementer er udført af grundejer af matr. nr. 58, Torslundemagle by, Torslunde.

Som det fremgår af nedenstående to kortudsnit, er matrikel nr. 58, Torslundemagle by, Torslunde beliggende i umiddelbar tilknytning til den pågældende fredning af Torslunde Kirkes omgivelser:

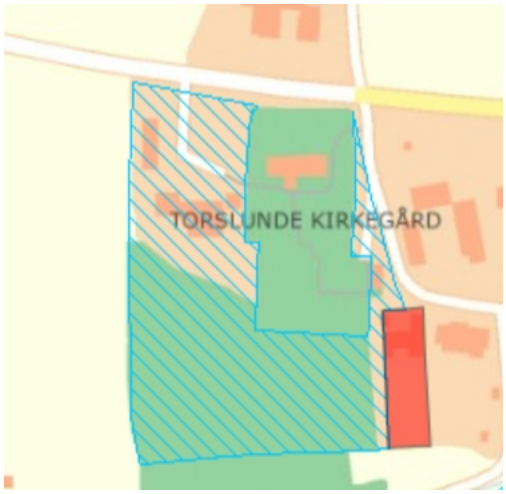

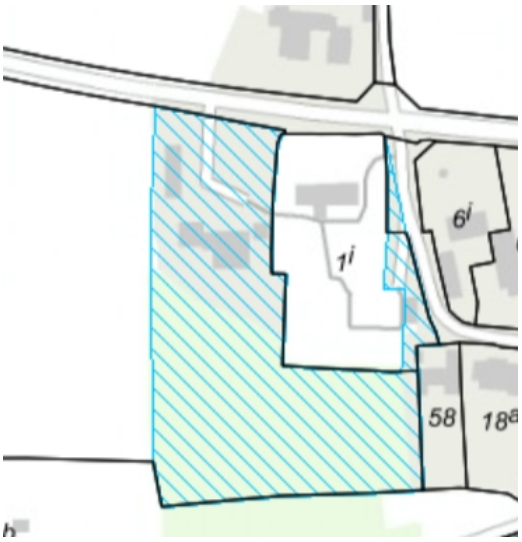

På nedenstående kort er den omtrentlige placering af det ansøgte angivet med en rød prik, mens fredet areal er markeret med skravering. Kortet kan eventuelt benyttes i afgørelsen jf. forretningsorden for fredningsnævn § 11, stk. 1 (kortet er vedhæftet).



Miljøstyrelsen har vurderet det ansøgte i forhold til habitatdirektivets bilag IV og vurderer, at det ikke vil beskadige eller ødelægge yngle- eller rasteområder i det naturlige udbredelsesområde, der er nævnt i naturbeskyttelseslovens bilag 3 eller ødelægge plantearter nævnt i naturbeskyttelseslovens bilag 5.

Ansøgningen giver ikke Miljøstyrelsen anledning til yderligere bemærkninger.
Hvis fredningsnævnet har behov for yderligere oplysninger eller har særlige spørgsmål, står Miljøstyrelsen selvfølgelig til rådighed.

Miljøstyrelsen forventer ikke at deltage i en eventuel besigtigelse, med mindre fredningsnævnet har et særligt ønske herom.

From: Høje Taastrup Provsti
Sent: Mon, 9 Mar 2020 11:56:36 +0100
To: København@fredningsnaevn.dk
Subject: Sv: FN-KBH-002-2020 Høring (STPR F2: 828758)

Til Fredningsnævnet for København,

Provstiudvalget for Høje Taastrup provsti har behandlet nedenstående henvendelse på provstiudvalgsmøde d. 8. marts 2020.
Provstiudvalget tilslutter sig fredningstilsynets udtalelse.

På provstiudvalgets vegne,

Søren Nolsøe
provst for Høje Taastrup Provsti
sognepræst ved Rønnevang Kirke
43 71 88 18 / sins@km.dk

Provstikontoret:
Rugvænget 21 C, 2630 Taastrup
43 71 66 28 / hoejetaastrup.provsti@km.dk

HØJE TAASTRUP PROVSTI
FOLKEKIRKEN

Til: Vallensbaek-Ishoej@dn.dk (Vallensbaek-Ishoej@dn.dk), storkoebenhavnvest@friluftsraadet.dk (storkoebenhavnvest@friluftsraadet.dk), ishoej@dof.dk (ishoej@dof.dk), nrc@ishoj.dk (nrc@ishoj.dk), Helsingør Stift (KMHEL@KM.DK), karsten.kehler@hotmail.dk (karsten.kehler@hotmail.dk), Christian Marott Barrit Petersen (CBP@KM.DK), Høje Taastrup Provsti (hoejetaastrup.provsti@km.dk), MST Miljøstyrelsens hovedpostkasse (MST@MST.DK), Danmarks Naturfredningsforening (dn@dn.dk), Dansk Ornitologisk Forening (natur@dof.dk)
Fra: København@fredningsnaevn.dk (Kobenhavn@fredningsnaevn.dk)
Titel: FN-KBH-002-2020 Høring
Sendt: 15-02-2020 16:47

Fredningsnævnet for København Den 15. februar 2020
Retten i Hillerød
Søndre Jernbanevej 18B
3400 Hillerød
Tlf. 47338732
kobenhavn@fredningsnaevn.dk
www.fredningsnaevn.dk

Miljøstyrelsen
Danmarks Naturfredningsforening
Danmarks Naturfredningsforening i Vallensbæk-Ishøj
Friluftsrådets lokalafdeling Storkøbenhavn Vest
Dansk Ornitologisk Forening
DOF – Ishøj
Ishøj Kommune
Helsingør Stift
Torslunde Menighedsråd, att: Karsten Kehler
Sognepræst Christian B. Petersen
Høje Taastrup Provsti
Else Marie Melchiorsen (ejer af Torslunde Bygade 43) pr. alm. post

FN-KBH-002-2020 - Ansøgning om tilladelse til etablering/placering af 2 skure, mindre lysmast, træ samt p-plads på matr.nr. 1a og 1i Torslundemagle By, Torslunde, Ishøj, beliggende - nabo til Torslunde Bygade 43, 2635 Ishøj, Ishøj Kommune

Fredningsnævnet har modtaget ansøgningen den 10. januar 2020 fra Ishøj Kommune.

Ansøgningen sendes til udtalelse hos ovenstående, der anmodes om at fremkomme med eventuel udtalelse via e-post senest den **14. marts 2020.**

Med venlig hilsen
Susanne Stig-Pedersen
Sekretær

ÅRSBUDGET 2021

for Høje Taastrup Provstiudvalg

i Høje Taastrup Provsti

i Høje-Taastrup Kommune, Ishøj Kommune

Myndighedskode 4424

CVR-nr. 21260738

Budget 2021 indeholder følgende:

Målsætning, særlige indsatsområder samt supplerende forklaringer	
Årsbudget i hovedtal	
Årsbudget fordelt på formål	
Oversigt over egenkapital	bilag 1
Salg af anlæg m.v.	bilag 2
Oversigt over anlægsudgift, ligningsbeløb, lån samt opsparing	bilag 3
Personaleoplysninger	bilag 4
Skyldig omkostning til Lønmodtagernes Feriemidler	bilag 5

Målsætninger

Provstiudvalget ønsker at fastholde det lave udgiftsniveau, således at midlerne kan arbejde for et aktivt kirkeliv i sognene.
Det langsigtede mål er en imødegåelse af reduceret ligningsbeløb.

Særlige indsatsområder (jf. merudgiftsønsker m.v.)

Supplerende forklaringer til budgettet

Der forventes afholdt en fællesdag for alle menighedsråd i provstiet. Udgiften hertil vil blive afholdt fra opsparing til præsternes efteruddannelse.

		Budget 2021	Budget 2020	Regnskab 2019	Regnskab 2018
1	Ligningsbeløb til drift	2.570.000	2.322.000	2.538.000,00	2.439.000,00
	Driftsudgifter i alt	-2.670.000	-2.667.000	-2.602.332,84	-2.435.285,53
2	Kirkebygning og sognegård	-200.000	-201.000	-183.443,53	-183.293,68
	2 Indtægter	0	0	0,00	0,00
	2 Udgifter, løn	0	0	0,00	0,00
	2 Udgifter, øvrige drift	-200.000	-201.000	-183.443,53	-183.293,68
3	Kirkelige aktiviteter	-1.031.656	-1.144.000	-1.127.820,46	-1.069.221,59
	3 Indtægter	0	0	0,00	0,00
	3 Udgifter, løn	-513.300	-547.100	-514.477,78	-515.307,26
	3 Udgifter, øvrige drift	-518.356	-596.900	-613.342,68	-553.914,33
4	Kirkegård	0	0	0,00	0,00
	4 Indtægter	0	0	0,00	0,00
	4 Udgifter, løn	0	0	0,00	0,00
	4 Udgifter, øvrige drift	0	0	0,00	0,00
5	Præstebolig mv.	0	0	0,00	0,00
	5 Indtægter	0	0	0,00	0,00
	5 Udgifter, løn	0	0	0,00	0,00
	5 Udgifter, øvrige drift	0	0	0,00	0,00
6	Administration og fællesudgifter	-1.324.344	-1.309.000	-1.278.393,23	-1.169.899,16
	6 Indtægter	0	0	0,00	0,00
	6 Udgifter, løn	-504.800	-498.300	-526.008,50	-513.005,96
	6 Udgifter, øvrige drift	-819.544	-810.700	-752.384,73	-656.893,20
7	Finansielle poster	-114.000	-13.000	-12.675,62	-12.871,10
A	Resultat af drift	-100.000	-345.000	-64.332,84	3.714,47
	Forbrug af frie midler (jf. bilag 1)	100.000	345.000		
	Resultat af drift inklusiv forbrug af frie midler	0	0		
	ANLÆGSBEVILLINGER				
8	Anlægsramme				
	Renteindtægter af anlægsopsparing (90)	0	0	0,00	0,00
	Salg af anlæg (91)	0	0	0,00	0,00
	Ligningsbeløb til anlæg ((92)+(93))	0	0	0,00	0,00
	Kirkebygning og sognegård ((80)+(81)+(82))	0	0	0,00	0,00
	Kirkegård ((83)+(84))	0	0	0,00	0,00
	Præstebolig mv. ((85)+(86)+(87)+(88))	0	0	0,00	0,00
B	Resultat af anlæg	0	0	0,00	0,00
C	Årets resultat	-100.000	-345.000	-64.332,84	3.714
E	Heraf til balanceposteringer (=C-A)	0	0		
	+ Forbrug af eksisterende opsparing	0	0		
	+ Nye lån	0	0		
	+ Forbrug af kirkekassens "salg af anlæg m.v."	0	0		
	+ Forbrug af frie midler konverteret til anlæg	0	0		
	+ Forbrug af videreførte anlægsmidler tidl. år	0	0		
	Ligningsmidler til afdrag på lån	0	0		
	Ligningsmidler til anlægsopsparing	0	0		
	Renteindtægter af anlægsopsparing	0	0		
	Oplagt i stiftet "salg af anlæg m.v."	0	0		
	Overf. til kirkekasse "salg af anlæg m.v."	0	0		
F	Balanceposteringer (anlæg)	0	0		
G	Sum (=E+F)	0	0		

Tallene i parantes henviser til den 2-cifrede formålskonto, som posten vedrører. Budgettes formålskonti fremgår af de efterfølger

Formål

Indtægter

	Budget 2021	Budget 2020	Regnskab 2019	Regnskab 2018	-- Budget 2021 heraf -- indtægter	Udgifter, løn	udgifter, øvrig drift
1 Fælles indtægter i alt							
10 Ligningsbeløb til drift	2.570.000	2.322.000	2.538.000,00	2.439.000,00	2.570.000	0	0
11 Tillægsbevilling fra 5% midlerne	0	0	0,00	0,00	0	0	0
12 Ligning til samarbejder	0	0	0,00	0,00	0	0	0
I alt	2.570.000	2.322.000	2.538.000,00	2.439.000,00	2.570.000	0	0

Driftsudgifter

	Budget 2021	Budget 2020	Regnskab 2019	Regnskab 2018	-- Budget 2021 heraf -- indtægter	Udgifter, løn	udgifter, øvrig drift
2 Kirkebygning og sognegård							
20 Fælles formål	0	0	0,00	0,00	0	0	0
21 Kirkebygning	0	0	0,00	0,00	0	0	0
22 Inventar, kirke (herunder orgel og klokker)	0	0	0,00	0,00	0	0	0
23 Sognegård	0	0	0,00	0,00	0	0	0
24 Kirkekontor (uden for kirke og sognegård)	-200.000	-201.000	-183.443,53	-183.293,68	0	0	-200.000
25 Tjenstlige lokaler i præstegård	0	0	0,00	0,00	0	0	0
I alt	-200.000	-201.000	-183.443,53	-183.293,68	0	0	-200.000

	Budget 2021	Budget 2020	Regnskab 2019	Regnskab 2018	-- Budget 2021 heraf -- indtægter	Udgifter, løn	udgifter, øvrig drift
3 Kirkelige aktiviteter							
30 Fælles formål	-183.156	-241.000	-184.744,42	-200.425,26	0	-14.400	-168.756
31 Gudstjeneste og kirkelige handlinger	-26.500	-26.000	-23.815,76	-17.360,50	0	-9.900	-16.600
32 Kirkelig undervisning	-760.000	-815.000	-883.812,85	-814.079,11	0	-489.000	-271.000
33 Diakonal virksomhed	0	0	0,00	0,00	0	0	0
34 Kommunikation	-50.000	-50.000	-28.772,18	-29.621,24	0	0	-50.000
35 Kirkekor	0	0	0,00	0,00	0	0	0
36 Kirkekoncerter	0	0	0,00	0,00	0	0	0
37 Foredrags- og mødevirksomhed	-12.000	-12.000	-6.675,25	-7.735,48	0	0	-12.000
39 Kontingent til DSUK	0	0	0,00	0,00	0	0	0
I alt	-1.031.656	-1.144.000	-1.127.820,46	-1.069.221,59	0	-513.300	-518.356

	Budget 2021	Budget 2020	Regnskab 2019	Regnskab 2018	-- Budget 2021 heraf -- indtægter	Udgifter, løn	udgifter, øvrig drift
4 Kirkegård							
40 Kirkegården	0	0	0,00	0,00	0	0	0
41 Kapel/begravelse, urnenedsættelser	0	0	0,00	0,00	0	0	0
42 Krematorium	0	0	0,00	0,00	0	0	0
43 Arbejde uden for egen kirkegård	0	0	0,00	0,00	0	0	0
I alt	0	0	0,00	0,00	0	0	0

Formål

	Budget 2021	Budget 2020	Regnskab 2019	Regnskab 2018	-- Budget 2021 heraf -- indtægter	Udgifter, løn	udgifter, øvrig drift
5 Præstebolig mv.							
50 Fælles formål	0	0	0,00	0,00	0	0	0
51 Præstebolig 1	0	0	0,00	0,00	0	0	0
52 Præstebolig 2	0	0	0,00	0,00	0	0	0
53 Præstebolig 3	0	0	0,00	0,00	0	0	0
54 Præstebolig 4	0	0	0,00	0,00	0	0	0
55 Præstebolig 5	0	0	0,00	0,00	0	0	0
56 Funktionærbolig	0	0	0,00	0,00	0	0	0
57 Skov og landbrug	0	0	0,00	0,00	0	0	0
58 Øvrige ejendomme	0	0	0,00	0,00	0	0	0
I alt	0	0	0,00	0,00	0	0	0

	Budget 2021	Budget 2020	Regnskab 2019	Regnskab 2018	-- Budget 2021 heraf -- indtægter	Udgifter, løn	udgifter, øvrig drift
6 Administration og fællesudgifter							
60 Fælles formål	-115.000	-121.500	-44.057,17	-65.603,01	0	0	-115.000
61 Menighedsrådet/provstiudvalget	-214.192	-215.100	-187.640,53	-244.956,63	0	-167.692	-46.500
62 Personale, inkl. delt medarbejder	-409.482	-378.000	-542.953,70	-174.189,67	0	-147.188	-262.294
63 Bygning	0	0	0,00	0,00	0	0	0
64 Økonomi	-198.670	-196.400	-198.894,35	-194.774,37	0	-189.920	-8.750
65 Personregistrering - civil	0	0	0,00	0,00	0	0	0
66 Personregistrering - kirkelig	0	0	0,00	0,00	0	0	0
67 Efteruddannelse	-150.000	-150.000	-53.896,24	-243.974,36	0	0	-150.000
68 Menighedsrådsvalg/provstiudvalgsvalg	0	0	0,00	0,00	0	0	0
69 Forsikringspræmie og stiftbidrag (PU)	-237.000	-248.000	-250.951,24	-246.401,12	0	0	-237.000
98 Udlånt til andet sogn	0	0	0,00	0,00	0	0	0
I alt	-1.324.344	-1.309.000	-1.278.393,23	-1.169.899,16	0	-504.800	-819.544

	Budget 2021	Budget 2020	Regnskab 2019	Regnskab 2018	-- Budget 2021 heraf -- indtægter	Udgifter, løn	udgifter, øvrig drift
7 Finansielle poster							
70 Renter af stiftslån	0	0	0,00	0,00	0	0	0
71 Renter af realkredit og andre lån	0	0	0,00	0,00	0	0	0
72 Øvrige renteudgifter	-14.000	-13.000	-12.675,62	-12.871,10	0	0	-14.000
73 Renteindt. af likvider (ex. kgd.)	0	0	0,00	0,00	0	0	0
74 Renteindt. af kirkekap.l (ex. gravkap.)	0	0	0,00	0,00	0	0	0
75 Kursgevinst/-tab	0	0	0,00	0,00	0	0	0
76 Momsregulering	0	0	0,00	0,00	0	0	0
79 Afregning - Lønmodtagernes Feriemidler	-100.000	0	0,00	0,00	0	-100.000	0
I alt	-114.000	-13.000	-12.675,62	-12.871,10	0	-100.000	-14.000

Formål

		Budget 2021	Budget 2020	Regnskab 2019	Regnskab 2018	-- Budget 2021 heraf -- indtægter	Udgifter, løn	udgifter, øvrig drift
8	Anlægsramme							
80	Kirkebygning	0	0	0,00	0,00	0	0	0
81	Sognegård	0	0	0,00	0,00	0	0	0
82	Kirkekontor (udenfor kirke og sognegård)	0	0	0,00	0,00	0	0	0
83	Kirkegård	0	0	0,00	0,00	0	0	0
84	Krematorium	0	0	0,00	0,00	0	0	0
85	Præsteboliger	0	0	0,00	0,00	0	0	0
86	Funktionærboliger	0	0	0,00	0,00	0	0	0
87	Skov og landbrug	0	0	0,00	0,00	0	0	0
88	Øvrige ejendomme	0	0	0,00	0,00	0	0	0
90	Renteindtægt af anlægsopsparing	0	0	0,00	0,00	0	0	0
91	Salg af anlæg m.v.	0	0	0,00	0,00	0	0	0
92	Ligningsbeløb anlæg	0	0	0,00	0,00	0	0	0
93	5% tillægsbevilling anlæg	0	0	0,00	0,00	0	0	0
	I alt	0	0	0,00	0,00	0	0	0

Oversigt over likvide midler af egenkapital

I egenkapitalen råder menighedsrådet over likvide midler i form af frie midler til egen disposition (tidl. overskud af driftsrammen), inklusiv de frie midler, som kan være givet til præstegården og kirkegården, jvf. deres vedtægter.
Oversigten fortsætter på næste side med en opgørelse af videreførelse af midler til endnu ikke-udført anlægsarbejde, som består af likvider, der ikke står på en opsparingskonto eller på anden måde er flyttet fra driftskontoen. Til sidst i bilag 1 følger en opgørelse af likviditet stillet til rådighed af provstiet.
* Forudsætter provstiudvalgets godkendelse

Artskonto: 741110 Menighedsrådets frie midler

2020				2021			
Primo saldo	Forbrug	Tilførelse/ Afgang	Ultimo saldo	Primo saldo	Forbrug drift	Forbrug anlæg	Ultimo saldo
632.364	60.000	0	572.364	572.364	50.000	0	522.364

Forventet disponering i budgetåret 2021:

Der anvendes kr. 50.000 af frie midler til Lønmodtagernes Feriemidler.

Artskonto: 741150 Afgrænset projektnr (0) frie midler

2020				2021			
Primo saldo	Forbrug	Tilførelse/ Afgang	Ultimo saldo	Primo saldo	Forbrug drift	Forbrug anlæg	Ultimo saldo
473.231	160.000	0	313.231	313.231	50.000	0	263.231

Forventet disponering i budgetåret 2021:

Der anvendes kr. 50.000 af frie midler til Lønmodtagernes Feriemidler.

Artskonto: 741151 Afgrænset projektnr (1) frie midler

2020				2021			
Primo saldo	Forbrug	Tilførelse/ Afgang	Ultimo saldo	Primo saldo	Forbrug drift	Forbrug anlæg	Ultimo saldo
408.422	125.000	0	283.422	283.422	0	0	283.422

Forventet disponering i budgetåret 2021:

Oversigt over likvide midler af egenkapital

I egenkapitalen råder menighedsrådet over likvide midler i form af frie midler til egen disposition (tidl. overskud af driftsrammen), inklusiv de frie midler, som kan være givet til præstegården og kirkegården, jvf. deres vedtægter.
Oversigten fortsætter på næste side med en opgørelse af videreførelse af midler til endnu ikke-udført anlægsarbejde, som består af likvider, der ikke står på en opsparingskonto eller på anden måde er flyttet fra driftskontoen. Til sidst i bilag 1 følger en opgørelse af likviditet stillet til rådighed af provstiet.
* Forudsætter provstiudvalgets godkendelse

Artskonto: 741152 Afgrænset projektnr (2) frie midler

2020				2021			
Primo saldo	Forbrug	Tilførelse/ Afgang	Ultimo saldo	Primo saldo	Forbrug drift	Forbrug anlæg	Ultimo saldo
269.218	0	100.000	369.218	369.218	0	0	369.218

Forventet disponering i budgetåret 2021:

Der opspares til studietur for provstiets præster.
Der anvendes midler til afholdelse af menighedsrådene dag for nye menighedsråd.

Oversigt over likvide midler af egenkapital (II)

Artskonto		Primo 2020	Planlagt forbrug 2020*		Saldo ultimo 2020
741120	Videreførsel af midler til ikke udført anlæg	0	0		0

Artskonto		Primo 2021	Planlagt forbrug 2021*		Saldo ultimo 2021
741120	Videreførsel af midler til ikke udført anlæg	0	0		0

Forventet disponering af videreførte midler til udført anlægsarbejde i budgetåret 2021:

** Planlagt forbrug angives som positivt beløb*

Artskonto		Primo 2020	Tilførsel/ fjernelse 2020*		Saldo ultimo 2020
721140	Likviditet stillet til rådighed af provstiet	0	0		0

Artskonto		Primo 2021	Tilførsel/ fjernelse 2021*		Saldo ultimo 2021
721140	Likviditet stillet til rådighed af provstiet	0	0		0

Oversigt over salg af anlæg m.v.

Menighedsrådet råder over anlægsaktiver m.v. som f.eks. ejendomme, grunde, kvoter m.v. som kan afhændes og eventuelt anvendes til finansiering af andre anlægsprojekter. Menighedsrådet skal her oplyse, hvis et salg planlægges.

	Salg af anlæg m.v.	Anskaffelsesværdi (kan oplyses)	Salgsværdi (formål 91)	Oplagt i stiftet	I kirkekassen til anlægsfinansiering
1					0
2					0
3					0
4					0
5					0
6					0
7					0
8					0
9					0
10					0
11					0
12					0
13					0
14					0
15					0
	Salg i alt				0

Oversigt over anlægsudgift, ligningsbeløb, lån samt opsparing

- inkl. alle tidligere "opsparing til særlige formål"

Oversigten herunder dannes automatisk udfra projektbeskrivelsen, der udfyldes for hvert anlægsprojekt

Formål

Årets anlægsudgifter	Tidligere år	Budget 2021	2022	-- Budgetoverslag -- 2023	2024	2025 og senere
80 Kirkebygning	0	0	0	0	0	0
81 Sognegård	0	0	0	0	0	0
82 Kirkekontor (udenfor kirke og sogne	0	0	0	0	0	0
83 Kirkegård	0	0	0	0	0	0
84 Krematorium	0	0	0	0	0	0
85 Præsteboliger	0	0	0	0	0	0
86 Funktionærboliger	0	0	0	0	0	0
87 Skov og landbrug	0	0	0	0	0	0
88 Øvrige ejendomme	0	0	0	0	0	0
Anlægsudgifter i alt	0	0	0	0	0	0
Finansieret ved:						
Finansiering i alt						

Specifikation af ligningsmidler:

92 Ligningsbeløb til anlæg

Ligning til årets anlægsudgifter _____

Ligning til årets anlægsopsparing _____

Ligning til årets afdrag på lån _____

= Årets ligningsbeløb til anlæg _____

Ligning til årets renteudgifter tildeles som en del af driftsrammen på formål 10

Specifikation af stiftsmiddellån	Resthovedstol primo 2021	Nye lån 2021	Renter 2021	Afdrag 2021	Saldo ultimo 2021
I alt					
70 overføres til renter af stiftsmiddellån					

Spec. af realkredit- og andre lån	Resthovedstol primo 2021	Nye lån 2021	Renter 2021	Afdrag 2021	Saldo ultimo 2021
I alt					
71 overføres til renter af realkreditlån					

Specifikation af opsparing	Saldo primo 2021	Opsparing 2021	Renter 2021	Forbrug 2021	Saldo ultimo 2021
I alt					
90 overføres til renteindt. af anlægsopsparing					

Oversigt over ansatte i 2021

Oversigten dannes automatisk udfra medarbejderskemaet, der udfyldes for hver medarbejder

Medarbejdernr	Beskrivelse	Fordelt arbejdstid (i pct.)	Bruttotimetal pr. år (inkl. ferie)	Bruttoløn (inkl. pension)	Formål
101	Provstisekretær	40	666	189.920	64
		31	516	147.188	62
		29	483	137.692	61
			1.664	**474.800**	
Ikke angivet	Provstiudvalgsmedlemmer	100	0	30.000	61
			0	**30.000**	
151	Konsulent i skoletjenesten	100	1.924	468.300	32
			1.924	**468.300**	
Ikke angivet	Foredragsholdere mm.	46	0	20.700	32
		32	0	14.400	30
		22	0	9.900	31
			0	**45.000**	
			3.588	**1.018.100**	

Specifikation af lønfordeling pr. formål

3	**Kirkelige aktiviteter**	
30	Fælles formål	14.400
31	Gudstjeneste og kirkelige handlinger	9.900
32	Kirkelig undervisning	489.000
I alt		**513.300**
6	**Administration og fællesudgifter**	
61	Menighedsrådet/provstiudvalget	167.692
62	Personale, inkl. delt medarbejder	147.188
64	Økonomi	189.920
I alt		**504.800**
Total		**1.018.100**

BILAG 5. Skyldig omkostning til Lønmodtagernes Feriemidler

Forventet indbetaling til Lønmodtagernes Feriemidler fordelt pr. år

Formål	2021	2022	2023	2024	2025 og senere	I alt
79	100.000					100.000

Til: Høje Taastrup Provsti (hoejetaastrup.provsti@km.dk)
Fra: Susanne Hansen (SHA@KM.DK)
Titel: 3. kvartalsrapport PUK
Sendt: 09-10-2020 10:08
Bilag: 3. kvartalsrapport 2020.pdf; Picture (Device Independent Bitmap);

Ishøj Kommune har forudbetalt ligning for 4. kvartal

3. kvartalsrapport 2020.pdf

Susanne Hansen
Provstisekretær

Høje Taastrup Provsti
Rugvænget 21 C
2630 Taastrup
Tlf. 43 71 66 28
Mandag & fredag 9-13
Tirsdag & torsdag 10-14
www.hoejetaastrupprovsti.dk

Kvartalsrapport

01-01-2020 til 30-09-2020

		Regnskab År til dato	Budget 2020	Forbrug til dato i procent (%)
1	**Fælles indtægter i alt**	**1.931.250,00**	**2.322.000,00**	**83,17**
	Driftsudgifter i alt	**-1.293.277,97**	**-2.667.000,00**	**48,49**
2	**Kirkebygning og sognegård**	**-138.551,00**	**-201.000,00**	**68,93**
	Indtægter	0,00	0,00	0,00
	Udgifter, løn	0,00	0,00	0,00
	Udgifter, øvrige drift	-138.551,00	-201.000,00	68,93
3	**Kirkelige aktiviteter**	**-526.230,58**	**-1.144.000,00**	**46,00**
	Indtægter	0,00	0,00	0,00
	Udgifter, løn	-371.016,87	-547.100,00	67,82
	Udgifter, øvrige drift	-155.213,71	-596.900,00	26,00
4	**Kirkegård**	**0,00**	**0,00**	**0,00**
	Indtægter	0,00	0,00	0,00
	Udgifter, løn	0,00	0,00	0,00
	Udgifter, øvrige drift	0,00	0,00	0,00
5	**Præstebolig mv.**	**0,00**	**0,00**	**0,00**
	Indtægter	0,00	0,00	0,00
	Udgifter, løn	0,00	0,00	0,00
	Udgifter, øvrige drift	0,00	0,00	0,00
6	**Administration og fællesudgifter**	**-618.139,33**	**-1.309.000,00**	**47,22**
	Indtægter	0,00	0,00	0,00
	Udgifter, løn	-384.238,54	-498.300,00	77,11
	Udgifter, øvrige drift	-233.900,79	-810.700,00	28,85
7	**Finansielle poster**	**-10.357,06**	**-13.000,00**	**79,67**
A	**Resultat af drift**	**637.972,03**	**-345.000,00**	**-184,92**
	ANLÆGSBEVILLINGER			
	Renteindtægter af anlægsopsparing (90)	0,00	0,00	0,00
	Salg af anlæg (91)	0,00	0,00	0,00
	Ligningsbeløb til anlæg ((92) + (93))	0,00	0,00	0,00
	Udgifter Kirkebygning og sognegård ((80) + (81) + (82))	0,00	0,00	0,00
	Udgifter Kirkegård ((83) + (84))	0,00	0,00	0,00
	Udgifter Præstebolig ((85) + (86) + (87) + (88))	0,00	0,00	0,00
B	**Resultat af anlæg**	**0,00**	**0,00**	**0,00**
C	**Resultatopgørelse**	**637.972,03**	**-345.000,00**	**-184,92**

Kirkekasse/provstiudvalgskasse: Høje Taastrup Provsti

Provsti: Høje Taastrup Provsti

Budget afleveret d. 01-10-2019 13:11

Dato og underskrift formand:

Dato og underskrift kasserer:

FINANSIEL STATUS:

		Primo 2020	Saldo år til dato	Ændringer i procent (%)
AKTIVER				
Tilgodehavender				
612110-619019	Andre tilgodehavender	59.958,85	59.958,85	0,00
		59.958,85	**59.958,85**	**0,00**
Likvide beholdninger				
638105	Bank drift og anlæg	1.758.347,02	2.396.319,05	36,28
638110-19	Ikke-forbrugte 5% midler (PU)	19.563.563,63	24.639.601,54	25,95
		21.321.910,65	**27.035.920,59**	**26,80**
Aktiver i alt		**21.381.869,50**	**27.095.879,44**	**26,72**
PASSIVER				
Egenkapital				
741110	Menighedsrådets frie midler	-632.363,56	-632.363,56	0,00
741150-55	Frie midler - afgrænsede projekter	-1.150.871,67	-1.150.871,67	0,00
		-1.783.235,23	**-1.783.235,23**	**0,00**
Mellemregningskonti og hensættelser				
748030-40	Mellemregning 5% beløb (PU)	-19.563.563,63	-24.639.601,54	25,95
		-19.563.563,63	**-24.639.601,54**	**25,95**
Skyldige omkostninger				
975010-987320	Gældsforpligtelser, løndele 2	-35.070,64	-35.070,64	0,00
		-35.070,64	**-35.070,64**	**0,00**
Passiver i alt		**-21.381.869,50**	**-26.457.907,41**	**23,74**

Kvartalsrapport

01-01-2020 til 30-06-2020

	Regnskab År til dato	Budget 2020	Forbrug til dato i procent (%)
1 Fælles indtægter i alt	**3.750.000,00**	**7.500.000,00**	**50,00**
Driftsudgifter i alt	**-3.244.329,20**	**-7.700.000,00**	**42,13**
2 Kirkebygning og sognegård	**-539.812,39**	**-974.436,00**	**55,40**
Indtægter	0,00	0,00	0,00
Udgifter, løn	-250.001,08	-480.937,00	51,98
Udgifter, øvrige drift	-289.811,31	-493.499,00	58,73
3 Kirkelige aktiviteter	**-948.052,17**	**-2.344.461,00**	**40,44**
Indtægter	-6.962,31	0,00	0,00
Udgifter, løn	-816.113,93	-1.818.659,00	44,87
Udgifter, øvrige drift	-124.975,93	-525.802,00	23,77
4 Kirkegård	**-874.317,07**	**-2.533.542,00**	**34,51**
Indtægter	527.360,50	1.355.000,00	38,92
Udgifter, løn	-895.326,18	-2.313.542,00	38,70
Udgifter, øvrige drift	-506.351,39	-1.575.000,00	32,15
5 Præstebolig mv.	**3.719,41**	**-23.000,00**	**-16,17**
Indtægter	10.532,28	0,00	0,00
Udgifter, løn	0,00	0,00	0,00
Udgifter, øvrige drift	-6.812,87	-23.000,00	29,62
6 Administration og fællesudgifter	**-879.441,83**	**-1.824.561,00**	**48,20**
Indtægter	0,00	0,00	0,00
Udgifter, løn	-410.221,37	-753.322,00	54,45
Udgifter, øvrige drift	-469.220,46	-1.071.239,00	43,80
7 Finansielle poster	**-6.425,15**	**0,00**	**0,00**
A Resultat af drift	**505.670,80**	**-200.000,00**	**-252,84**

ANLÆGSBEVILLINGER			
Renteindtægter af anlægsopsparing (90)	0,00	0,00	0,00
Salg af anlæg (91)	0,00	0,00	0,00
Ligningsbeløb til anlæg ((92) + (93))	0,00	0,00	0,00
Udgifter Kirkebygning og sognegård ((80) + (81) + (82))	0,00	0,00	0,00
Udgifter Kirkegård ((83) + (84))	0,00	0,00	0,00
Udgifter Præstebolig ((85) + (86) + (87) + (88))	0,00	0,00	0,00
B Resultat af anlæg	**0,00**	**0,00**	**0,00**
C Resultatopgørelse	**505.670,80**	**-200.000,00**	**-252,84**

Kirkekasse/provstiudvalgskasse: Taastrup Nykirke Sogn

Provsti: Høje Taastrup Provsti

Budget afleveret d. 11-11-2019 09:19

Dato og underskrift formand: 8/9/2020

Dato og underskrift kasserer: 8/9/2020

FINANSIEL STATUS:

		Primo 2020	Saldo år til dato	Ændringer i procent (%)
AKTIVER				
Tilgodehavender				
611510-90	Debitorer	101.561,52	71.053,69	-30,04
612110-619019	Andre tilgodehavender	-88.868,28	28.094,10	-131,61
619030	Kirke- og præsteembedskapitaler	68.950,39	68.950,39	0,00
619090	Gravstedkapitaler	6.346.763,72	6.245.081,54	-1,60
		6.428.407,35	**6.413.179,72**	**-0,24**
Likvide beholdninger				
638105	Bank drift og anlæg	2.188.736,84	2.679.611,48	22,43
638120-39	Opsparing til anlæg, inkl. renter	521.311,25	519.593,51	-0,33
638140-60	Bank- og girokonti	854.636,19	735.386,61	-13,95
639110-30	Kontant- og udlægskasser	11.146,50	12.561,99	12,70
		3.575.830,78	**3.947.153,59**	**10,38**
Aktiver i alt		**10.004.238,13**	**10.360.333,31**	**3,56**
PASSIVER				
Egenkapital				
721110	Opsparing til anlæg	-521.311,25	-521.311,25	0,00
721130	Kirke- og præsteembedskapital	-68.950,39	-68.950,39	0,00
721140	Likviditet stillet til rådighed	-549.138,52	-549.138,52	0,00
721160	Arv og donationer	-107.184,32	-107.184,32	0,00
741110	Menighedsrådets frie midler	-2.107.901,85	-2.107.901,85	0,00
741120	Videreførte anlægsmidler	-55.853,00	-55.853,00	0,00
		-3.410.339,33	**-3.410.339,33**	**0,00**
Mellemregningskonti og hensættelser				
761190	Hensættelser til gravstedskapital til vedligehold	-6.346.763,72	-6.245.081,54	-1,60
		-6.346.763,72	**-6.245.081,54**	**-1,60**
Skyldige omkostninger				
969010-15	Periodeafgrænsingsposter, forpligtelser	-207.089,41	-135.843,44	-34,40
972010	Kollektregnskab	-28.440,30	-36.246,30	27,45
972520-973019	Anden kortfristet gæld	-43.947,50	-96.425,79	119,41
973030-41	Gældsforpligtelser, løndele 1	49.804,56	101.285,09	103,37
975010-987320	Gældsforpligtelser, løndele 2	-17.462,43	-32.011,20	83,31
		-247.135,08	**-199.241,64**	**-19,38**
Passiver i alt		**-10.004.238,13**	**-9.854.662,51**	**-1,50**

Kvartalsrapport

01-01-2020 til 30-06-2020

		Regnskab År til dato	Budget 2020	Forbrug til dato i procent (%)
1	**Fælles indtægter i alt**	**2.560.000,02**	**5.120.000,00**	**50,00**
	Driftsudgifter i alt	**-2.091.389,75**	**-5.120.000,00**	**40,85**
2	**Kirkebygning og sognegård**	**-336.348,06**	**-741.770,00**	**45,34**
	Indtægter	0,00	0,00	0,00
	Udgifter, løn	-76.037,78	-218.770,00	34,76
	Udgifter, øvrige drift	-260.310,28	-523.000,00	49,77
3	**Kirkelige aktiviteter**	**-810.502,21**	**-1.995.230,00**	**40,62**
	Indtægter	6.003,90	10.000,00	60,04
	Udgifter, løn	-710.032,99	-1.719.230,00	41,30
	Udgifter, øvrige drift	-106.473,12	-286.000,00	37,23
4	**Kirkegård**	**-307.425,34**	**-1.221.105,00**	**25,18**
	Indtægter	358.701,62	283.000,00	126,75
	Udgifter, løn	-531.883,93	-1.047.105,00	50,80
	Udgifter, øvrige drift	-134.243,03	-457.000,00	29,37
5	**Præstebolig mv.**	**-5.394,76**	**0,00**	**0,00**
	Indtægter	5.574,24	0,00	0,00
	Udgifter, løn	0,00	0,00	0,00
	Udgifter, øvrige drift	-10.969,00	0,00	0,00
6	**Administration og fællesudgifter**	**-627.437,03**	**-1.161.895,00**	**54,00**
	Indtægter	0,00	0,00	0,00
	Udgifter, løn	-325.290,13	-569.395,00	57,13
	Udgifter, øvrige drift	-302.146,90	-592.500,00	51,00
7	**Finansielle poster**	**-4.282,35**	**0,00**	**0,00**
A	**Resultat af drift**	**468.610,27**	**0,00**	**0,00**
	ANLÆGSBEVILLINGER			
	Renteindtægter af anlægsopsparing (90)	0,00	0,00	0,00
	Salg af anlæg (91)	0,00	0,00	0,00
	Ligningsbeløb til anlæg ((92) + (93))	0,00	0,00	0,00
	Udgifter Kirkebygning og sognegård ((80) + (81) + (82))	-121.683,75	0,00	0,00
	Udgifter Kirkegård ((83) + (84))	-289.168,75	0,00	0,00
	Udgifter Præstebolig ((85) + (86) + (87) + (88))	0,00	0,00	0,00
B	**Resultat af anlæg**	**-410.852,50**	**0,00**	**0,00**
C	**Resultatopgørelse**	**57.757,77**	**0,00**	**0,00**

Der er i regnskabet registreret løn på formål 99 - fejlkonto. I alt kr. 4.000,00
Beløbet er ikke indregnet i resultat A ovenfor

Kirkekasse/provstiudvalgskasse: Hedehusene Sogn

Provsti: Høje Taastrup Provsti

Budget afleveret d. 17-10-2019 20:16

Dato og underskrift formand:

Dato og underskrift kasserer:

FINANSIEL STATUS:

		Primo 2020	Saldo år til dato	Ændringer i procent (%)
AKTIVER				
Tilgodehavender				
611510-90	Debitorer	12.439,12	10.196,53	-18,03
612110-619019	Andre tilgodehavender	55.896,94	59.536,25	6,51
619030	Kirke- og præsteembedskapitaler	7.500,00	7.500,00	0,00
619090	Gravstedkapitaler	1.694.058,30	1.766.900,02	4,30
		1.769.894,36	**1.844.132,80**	**4,19**
Likvide beholdninger				
638140-60	Bank- og girokonti	858.175,41	864.359,23	0,72
639110-30	Kontant- og udlægskasser	1.500,50	420,50	-71,98
		859.675,91	**864.779,73**	**0,59**
Aktiver i alt		**2.629.570,27**	**2.708.912,53**	**3,02**
PASSIVER				
Egenkapital				
721130	Kirke- og præsteembedskapital	-7.500,00	-7.500,00	0,00
721140	Likviditet stillet til rådighed	-382.521,80	-382.521,80	0,00
721160	Arv og donationer	497,47	497,47	0,00
741110	Menighedsrådets frie midler	-245.948,31	-245.948,31	0,00
741120	Videreførte anlægsmidler	-131.794,00	-131.794,00	0,00
		-767.266,64	**-767.266,64**	**0,00**
Mellemregningskonti og hensættelser				
761190	Hensættelser til gravstedskapital til vedligehold	-1.694.058,30	-1.766.900,02	4,30
		-1.694.058,30	**-1.766.900,02**	**4,30**
Skyldige omkostninger				
969010-15	Periodeafgrænsingsposter, forpligtelser	-181.131,68	-2.383,49	-98,68
972010	Kollektregnskab	-32.661,35	-37.232,85	14,00
972020	Div. forudbetale omkostninger	0,00	-13.483,44	0,00
972520-973019	Anden kortfristet gæld	0,00	-99.909,72	0,00
973030-41	Gældsforpligtelser, løndele 1	36.186,21	20.846,82	-42,39
975010-987320	Gældsforpligtelser, løndele 2	9.361,49	11.174,58	19,37
		-168.245,33	**-120.988,10**	**-28,09**
Passiver i alt		**-2.629.570,27**	**-2.655.154,76**	**0,97**

Møde i menighedsrådet for Torslunde Kirke
9.9.20 kl 19.00. (Revideret)

Afbud: Ebbe Stanley Nielsen

Dagsordenen:
1. Godkendelse af dagsordenen Godkendt

2. Valg af referent Lars Grangaard

3. Godkendelse af referat fra 9.6.20 Godkendt

4. Hofor:
A. Adgangsvej Menighedsrådet er positiv over for forslaget fra HOFOR om midlertidig adgangsvej. Birte og Karsten får fuldmagt til at forhandle videre med HOFOR
B. Vandledning Menighedsrådet afventer svar fra provstiet og stiftet.

5. Valg til ny menighedsråd Karsten orienterer om regler om menighedsrådsopbygning. Valgudvalget er: Peter, Karsten, Ebbe.

6. Nyt fra medarbejderrepræsentant Rådet fastholder fristerne for salmer skal afleveres 48 timer før kirkelige handlinger. 72 timer ved højmessen. Kirkemusikerne holder lille møde med Leila efter førstkommende gudstjeneste.

7. Nyt fra præst Christian orienterer om konfirmation i Torslunde kirke 12. sept. Kl. 10.00 (8 konfirmander).

8. Nyt fra formand Karsten orienterer om stenmur ved graverhuset. Provstiet vil ikke bakke op om projektet. M.h.t. skelsagen er vi "aline". Tinglysningen forventes overstået i denne uge. Hegnet ved graverhuset er blevet malet. Beplantningen mod Torslundebygade bliver med kordenasta.

9. Nyt fra kasserer Birte orienterer om kvartalsrapport. Rådet tager det til efterretning.
Godkendelse af 2. kvartalsrapport

10. Nyt fra kirkegårdsudvalg, kirke, præstegård og kirkegård ved graver, kirkeværge m.fl.
Ophængning af adventskrans
Udvikling af kirkegården og kirkeskoven Provstisyn er blevet gennemført 8. sept. 2020.
B1 Sølvindsats i kalken skal pudses op manuelt af graveren.

B2 Skibets rem ved våbenhuset holdes under opservation for fugt jævnligt.

C1 Høje gravstene væltesikres af graveren. Graveren gennemgår kirkegården sammen med Peter fredag den 11. sept. kl. 10.00.

D1 Nye elastiske furer i bad langs gulv og i hjørne i graverhuset skal fuges af Peter.

E2 Ventilationsskabet frilægges.

Leila orienterer om advendtskrans-hejseværk eller stativ som evt. kan etableres i kirken. Rådet ønsker at se på flere løsninger. Der skal sendes materiale ud på mail til rådet om dette. Rådet arbejder videre med udviklingen af kirkegård og kirkeskovprojektet.

11. Nyt fra kontaktperson APV er gennemført. Der tages højde for afveksling af fysiske opgaver for graver af helbredsmæssige årsager. Anden belægning på kirkegårdsstierne er et ønske for forbedring af arbejdssituation for graver. Coronaregler er en udfordring for personalet m.h.t. rengøring. Ingen bemærkninger på psykisk arbejdsmiljø blandt personalet.

12. Arrangementer og aktiviteter

Jazzkoncert 19. sept. Kl. 14.00.

Høstgudstjeneste 27. sept. Kl. 10.00 med børne/spirekor og Tivolitur med Lars og forældre.

Allehelgensgudstjeneste 1. nov. Kl. 17.00 med Torslunde Koret hvis det kan gennemføres.

13. Næste møde tirsdag den 3. november kl. 19.00

14. Eventuelt

Lukket møde: personalesager

Kvartalsrapport

01-01-2020 til 30-06-2020

		Regnskab År til dato	Budget 2020	Forbrug til dato i procent (%)
1	**Fælles indtægter i alt**	**1.075.000,01**	**2.150.000,00**	**50,00**
	Driftsudgifter i alt	**-992.451,49**	**-2.150.000,00**	**46,16**
2	**Kirkebygning og sognegård**	**-196.581,59**	**-210.500,00**	**93,39**
	Indtægter	800,00	0,00	0,00
	Udgifter, løn	-44.917,55	0,00	0,00
	Udgifter, øvrige drift	-152.464,04	-210.500,00	72,43
3	**Kirkelige aktiviteter**	**-407.372,66**	**-840.243,00**	**48,48**
	Indtægter	13.271,00	10.000,00	132,71
	Udgifter, løn	-346.996,27	-734.428,00	47,25
	Udgifter, øvrige drift	-73.647,39	-115.815,00	63,59
4	**Kirkegård**	**-234.434,88**	**-604.284,00**	**38,80**
	Indtægter	13.166,52	69.000,00	19,08
	Udgifter, løn	-202.214,69	-381.284,00	53,04
	Udgifter, øvrige drift	-45.386,71	-292.000,00	15,54
5	**Præstebolig mv.**	**27.334,42**	**-97.000,00**	**-28,18**
	Indtægter	60.938,20	71.000,00	85,83
	Udgifter, løn	0,00	0,00	0,00
	Udgifter, øvrige drift	-33.603,78	-168.000,00	20,00
6	**Administration og fællesudgifter**	**-181.701,85**	**-397.973,00**	**45,66**
	Indtægter	0,00	0,00	0,00
	Udgifter, løn	-34.356,72	-97.973,00	35,07
	Udgifter, øvrige drift	-147.345,13	-300.000,00	49,12
7	**Finansielle poster**	**305,07**	**0,00**	**0,00**
A	**Resultat af drift**	**82.548,52**	**0,00**	**0,00**
	ANLÆGSBEVILLINGER			
	Renteindtægter af anlægsopsparing (90)	0,00	0,00	0,00
	Salg af anlæg (91)	0,00	0,00	0,00
	Ligningsbeløb til anlæg ((92) + (93))	124.999,99	250.000,00	50,00
	Udgifter Kirkebygning og sognegård ((80) + (81) + (82))	-21.522,50	-250.000,00	8,61
	Udgifter Kirkegård ((83) + (84))	-89.483,36	0,00	0,00
	Udgifter Præstebolig ((85) + (86) + (87) + (88))	0,00	0,00	0,00
B	**Resultat af anlæg**	**13.994,13**	**0,00**	**0,00**
C	**Resultatopgørelse**	**96.542,65**	**0,00**	**0,00**

Der er i regnskabet registreret løn på formål 99 - fejlkonto. I alt kr. 3.058,63
Beløbet er ikke indregnet i resultat A ovenfor

Kirkekasse/provstiudvalgskasse: Torslunde Sogn

Provsti: Høje Taastrup Provsti

Budget afleveret d. 23-10-2019 09:48

Dato og underskrift formand:

Dato og underskrift kasserer:

FINANSIEL STATUS:

		Primo 2020	Saldo år til dato	Ændringer i procent (%)
AKTIVER				
Tilgodehavender				
611510-90	Debitorer	3.643,16	3.643,16	0,00
612110-619019	Andre tilgodehavender	5.805,98	-33.545,20	-677,77
619030	Kirke- og præsteembedskapitaler	51.007,09	51.007,09	0,00
619090	Gravstedkapitaler	520.496,54	526.470,09	1,15
		580.952,77	**547.575,14**	**-5,75**
Likvide beholdninger				
638105	Bank drift og anlæg	1.305.550,17	1.431.250,64	9,63
638140-60	Bank- og girokonti	2.265,07	3.728,10	64,59
		1.307.815,24	**1.434.978,74**	**9,72**
Aktiver i alt		**1.888.768,01**	**1.982.553,88**	**4,97**
PASSIVER				
Egenkapital				
721130	Kirke- og præsteembedskapital	-51.007,09	-51.007,09	0,00
721140	Likviditet stillet til rådighed	-237.801,68	-237.801,68	0,00
741110	Menighedsrådets frie midler	-960.148,45	-960.148,45	0,00
741120	Videreførte anlægsmidler	-122.385,00	-122.385,00	0,00
		-1.371.342,22	**-1.371.342,22**	**0,00**
Mellemregningskonti og hensættelser				
761190	Hensættelser til gravstedskapital til vedligehold	-520.496,54	-526.470,09	1,15
		-520.496,54	**-526.470,09**	**1,15**
Skyldige omkostninger				
969010-15	Periodeafgrænsingsposter, forpligtelser	-11.646,16	-10.776,25	-7,47
972020	Div. forudbetale omkostninger	-6.675,25	-6.804,15	1,93
972520-973019	Anden kortfristet gæld	0,00	-4.186,08	0,00
973030-41	Gældsforpligtelser, løndele 1	15.978,44	20.063,25	25,56
975010-987320	Gældsforpligtelser, løndele 2	5.413,72	10.445,68	92,95
		3.070,75	**8.742,45**	**184,70**
Passiver i alt		**-1.888.768,01**	**-1.889.069,86**	**0,02**

		Regnskab År til dato	Budget 2020	Forbrug til dato i procent (%)
2	**Kirkebygning og sognegård**			
	20 Fælles formål	**0,00**	**0,00**	**0,00**
	Indtægter	0,00	0,00	0,00
	Udgifter, løn	0,00	0,00	0,00
	Udgifter, øvrige drift	0,00	0,00	0,00
	21 Kirkebygning	**-142.772,08**	**-160.500,00**	**88,95**
	Indtægter	0,00	0,00	0,00
	Udgifter, løn	-44.917,55	0,00	0,00
	Udgifter, øvrige drift	-97.854,53	-160.500,00	60,97
	22 Inventar, kirke (herunder orgel og klokker)	**-33.808,00**	**-29.000,00**	**116,58**
	Indtægter	0,00	0,00	0,00
	Udgifter, løn	0,00	0,00	0,00
	Udgifter, øvrige drift	-33.808,00	-29.000,00	116,58
	23 Sognegård	**-20.001,51**	**-14.000,00**	**142,87**
	Indtægter	800,00	0,00	0,00
	Udgifter, løn	0,00	0,00	0,00
	Udgifter, øvrige drift	-20.801,51	-14.000,00	148,58
	24 Kirkekontor og provstikontor (uden for kirke og so	**0,00**	**0,00**	**0,00**
	Indtægter	0,00	0,00	0,00
	Udgifter, løn	0,00	0,00	0,00
	Udgifter, øvrige drift	0,00	0,00	0,00
	25 Tjenstlige lokaler i præstegård	**0,00**	**-7.000,00**	**0,00**
	Indtægter	0,00	0,00	0,00
	Udgifter, løn	0,00	0,00	0,00
	Udgifter, øvrige drift	0,00	-7.000,00	0,00

		Regnskab År til dato	Budget 2020	Forbrug til dato i procent (%)
3	**Kirkelige aktiviteter**			
30	**Fælles formål**	**0,00**	**0,00**	**0,00**
	Indtægter	0,00	0,00	0,00
	Udgifter, løn	0,00	0,00	0,00
	Udgifter, øvrige drift	0,00	0,00	0,00
31	**Gudstjeneste og kirkelige handlinger**	**-272.209,86**	**-573.539,00**	**47,46**
	Indtægter	0,00	0,00	0,00
	Udgifter, løn	-247.910,55	-511.725,00	48,45
	Udgifter, øvrige drift	-24.299,31	-61.814,00	39,31
32	**Kirkelig undervisning**	**-177,25**	**-23.964,00**	**0,74**
	Indtægter	0,00	0,00	0,00
	Udgifter, løn	0,00	-21.464,00	0,00
	Udgifter, øvrige drift	-177,25	-2.500,00	7,09
33	**Diakonal virksomhed**	**-23.786,65**	**-44.355,00**	**53,63**
	Indtægter	0,00	0,00	0,00
	Udgifter, løn	-23.738,78	-44.354,00	53,52
	Udgifter, øvrige drift	-47,87	-1,00	4.787,00
34	**Kommunikation**	**-31.526,75**	**-56.677,00**	**55,63**
	Indtægter	0,00	0,00	0,00
	Udgifter, løn	-11.869,38	-22.177,00	53,52
	Udgifter, øvrige drift	-19.657,37	-34.500,00	56,98
35	**Kirkekor**	**-26.111,58**	**-58.854,00**	**44,37**
	Indtægter	0,00	0,00	0,00
	Udgifter, løn	-23.738,78	-44.354,00	53,52
	Udgifter, øvrige drift	-2.372,80	-14.500,00	16,36
36	**Kirkekoncerter**	**-53.560,57**	**-82.854,00**	**64,64**
	Indtægter	13.271,00	10.000,00	132,71
	Udgifter, løn	-39.738,78	-90.354,00	43,98
	Udgifter, øvrige drift	-27.092,79	-2.500,00	1.083,71
37	**Foredrags- og mødevirksomhed**	**0,00**	**0,00**	**0,00**
	Indtægter	0,00	0,00	0,00
	Udgifter, løn	0,00	0,00	0,00
	Udgifter, øvrige drift	0,00	0,00	0,00
39	**Kontingent til DSUK**	**0,00**	**0,00**	**0,00**
	Indtægter	0,00	0,00	0,00
	Udgifter, løn	0,00	0,00	0,00
	Udgifter, øvrige drift	0,00	0,00	0,00

		Regnskab År til dato	Budget 2020	Forbrug til dato i procent (%)
4	**Kirkegård**			
40	**Kirkegården**	**-196.316,09**	**-543.421,00**	**36,13**
	Indtægter	13.166,52	69.000,00	19,08
	Udgifter, løn	-164.716,73	-320.421,00	51,41
	Udgifter, øvrige drift	-44.765,88	-292.000,00	15,33
41	**Kapel/begravelse, urnenedsættelser**	**-38.118,79**	**-60.863,00**	**62,63**
	Indtægter	0,00	0,00	0,00
	Udgifter, løn	-37.497,96	-60.863,00	61,61
	Udgifter, øvrige drift	-620,83	0,00	0,00
42	**Krematorium**	**0,00**	**0,00**	**0,00**
	Indtægter	0,00	0,00	0,00
	Udgifter, løn	0,00	0,00	0,00
	Udgifter, øvrige drift	0,00	0,00	0,00
43	**Arbejde uden for egen kirkegård**	**0,00**	**0,00**	**0,00**
	Indtægter	0,00	0,00	0,00
	Udgifter, løn	0,00	0,00	0,00
	Udgifter, øvrige drift	0,00	0,00	0,00

		Regnskab År til dato	Budget 2020	Forbrug til dato i procent (%)
5	**Præstebolig mv.**			
50	**Fælles formål**	**0,00**	**0,00**	**0,00**
	Indtægter	0,00	0,00	0,00
	Udgifter, løn	0,00	0,00	0,00
	Udgifter, øvrige drift	0,00	0,00	0,00
51	**Præstebolig 1**	**7.334,42**	**-136.000,00**	**-5,39**
	Indtægter	40.938,20	32.000,00	127,93
	Udgifter, løn	0,00	0,00	0,00
	Udgifter, øvrige drift	-33.603,78	-168.000,00	20,00
52	**Præstebolig 2**	**0,00**	**0,00**	**0,00**
	Indtægter	0,00	0,00	0,00
	Udgifter, løn	0,00	0,00	0,00
	Udgifter, øvrige drift	0,00	0,00	0,00
53	**Præstebolig 3**	**0,00**	**0,00**	**0,00**
	Indtægter	0,00	0,00	0,00
	Udgifter, løn	0,00	0,00	0,00
	Udgifter, øvrige drift	0,00	0,00	0,00
54	**Præstebolig 4**	**0,00**	**0,00**	**0,00**
	Indtægter	0,00	0,00	0,00
	Udgifter, løn	0,00	0,00	0,00
	Udgifter, øvrige drift	0,00	0,00	0,00
55	**Præstebolig 5**	**0,00**	**0,00**	**0,00**
	Indtægter	0,00	0,00	0,00
	Udgifter, løn	0,00	0,00	0,00
	Udgifter, øvrige drift	0,00	0,00	0,00
56	**Funktionærbolig**	**0,00**	**0,00**	**0,00**
	Indtægter	0,00	0,00	0,00
	Udgifter, løn	0,00	0,00	0,00
	Udgifter, øvrige drift	0,00	0,00	0,00
57	**Skov og landbrug**	**20.000,00**	**39.000,00**	**51,28**
	Indtægter	20.000,00	39.000,00	51,28
	Udgifter, løn	0,00	0,00	0,00
	Udgifter, øvrige drift	0,00	0,00	0,00
58	**Øvrige ejendomme**	**0,00**	**0,00**	**0,00**
	Indtægter	0,00	0,00	0,00
	Udgifter, løn	0,00	0,00	0,00
	Udgifter, øvrige drift	0,00	0,00	0,00

		Regnskab År til dato	Budget 2020	Forbrug til dato i procent (%)
6	**Administration og fællesudgifter**			
60	**Fælles formål**	**-25.547,83**	**-68.000,00**	**37,57**
	Indtægter	0,00	0,00	0,00
	Udgifter, løn	0,00	0,00	0,00
	Udgifter, øvrige drift	-25.547,83	-68.000,00	37,57
61	**Menighedsrådet/provstiudvalget**	**-47.386,68**	**-65.729,00**	**72,09**
	Indtægter	0,00	0,00	0,00
	Udgifter, løn	-16.469,98	-36.729,00	44,84
	Udgifter, øvrige drift	-30.916,70	-29.000,00	106,61
62	**Personale**	**-16.956,39**	**-15.000,00**	**113,04**
	Indtægter	0,00	0,00	0,00
	Udgifter, løn	2.003,26	0,00	0,00
	Udgifter, øvrige drift	-18.959,65	-15.000,00	126,40
63	**Bygning**	**-9.945,00**	**-19.890,00**	**50,00**
	Indtægter	0,00	0,00	0,00
	Udgifter, løn	-9.945,00	-19.890,00	50,00
	Udgifter, øvrige drift	0,00	0,00	0,00
64	**Økonomi**	**-76.484,54**	**-203.354,00**	**37,61**
	Indtægter	0,00	0,00	0,00
	Udgifter, løn	-9.945,00	-41.354,00	24,05
	Udgifter, øvrige drift	-66.539,54	-162.000,00	41,07
65	**Personregistrering - civil**	**0,00**	**0,00**	**0,00**
	Indtægter	0,00	0,00	0,00
	Udgifter, løn	0,00	0,00	0,00
	Udgifter, øvrige drift	0,00	0,00	0,00
66	**Personregistrering - kirkelig**	**0,00**	**0,00**	**0,00**
	Indtægter	0,00	0,00	0,00
	Udgifter, løn	0,00	0,00	0,00
	Udgifter, øvrige drift	0,00	0,00	0,00
67	**Efteruddannelse**	**-919,63**	**-4.000,00**	**22,99**
	Indtægter	0,00	0,00	0,00
	Udgifter, løn	0,00	0,00	0,00
	Udgifter, øvrige drift	-919,63	-4.000,00	22,99
68	**Menighedsrådsvalg/provstiudvalgsvalg**	**0,00**	**-12.000,00**	**0,00**
	Indtægter	0,00	0,00	0,00
	Udgifter, løn	0,00	0,00	0,00
	Udgifter, øvrige drift	0,00	-12.000,00	0,00
69	**Forsikringspræmie og stiftbidrag**	**-4.461,78**	**-10.000,00**	**44,62**
	Indtægter	0,00	0,00	0,00
	Udgifter, løn	0,00	0,00	0,00
	Udgifter, øvrige drift	-4.461,78	-10.000,00	44,62

		Regnskab År til dato	Budget 2020	Forbrug til dato i procent (%)
7	**Finansielle poster**			
70	**Renter af stiftslån**	**0,00**	**0,00**	**0,00**
	Indtægter	0,00	0,00	0,00
	Udgifter, løn	0,00	0,00	0,00
	Udgifter, øvrige drift	0,00	0,00	0,00
71	**Renter af realkredit og andre lån**	**0,00**	**0,00**	**0,00**
	Indtægter	0,00	0,00	0,00
	Udgifter, løn	0,00	0,00	0,00
	Udgifter, øvrige drift	0,00	0,00	0,00
72	**Øvrige renteudgifter**	**-0,97**	**0,00**	**0,00**
	Indtægter	0,00	0,00	0,00
	Udgifter, løn	0,00	0,00	0,00
	Udgifter, øvrige drift	-0,97	0,00	0,00
73	**Renteindtægt af likvider (eksklusiv kirkegård)**	**0,00**	**0,00**	**0,00**
	Indtægter	0,00	0,00	0,00
	Udgifter, løn	0,00	0,00	0,00
	Udgifter, øvrige drift	0,00	0,00	0,00
74	**Renteindtægt af kirkekapital (eksklusiv gravstedsk**	**306,04**	**0,00**	**0,00**
	Indtægter	306,04	0,00	0,00
	Udgifter, løn	0,00	0,00	0,00
	Udgifter, øvrige drift	0,00	0,00	0,00
75	**Kursgevinst/-tab**	**0,00**	**0,00**	**0,00**
	Indtægter	0,00	0,00	0,00
	Udgifter, løn	0,00	0,00	0,00
	Udgifter, øvrige drift	0,00	0,00	0,00
76	**Momsregulering**	**0,00**	**0,00**	**0,00**
	Indtægter	0,00	0,00	0,00
	Udgifter, løn	0,00	0,00	0,00
	Udgifter, øvrige drift	0,00	0,00	0,00

Kvartalsrapport

01-01-2020 til 30-09-2020

		Regnskab År til dato	Budget 2020	Forbrug til dato i procent (%)
1	**Fælles indtægter i alt**	**1.387.500,03**	**1.850.000,00**	**75,00**
	Driftsudgifter i alt	**-1.227.148,56**	**-1.849.998,00**	**66,33**
2	**Kirkebygning og sognegård**	**-225.256,74**	**-382.685,00**	**58,86**
	Indtægter	0,00	0,00	0,00
	Udgifter, løn	-38.790,76	-61.489,00	63,09
	Udgifter, øvrige drift	-186.465,98	-321.196,00	58,05
3	**Kirkelige aktiviteter**	**-657.807,82**	**-973.995,00**	**67,54**
	Indtægter	0,00	0,00	0,00
	Udgifter, løn	-588.461,84	-854.070,00	68,90
	Udgifter, øvrige drift	-69.345,98	-119.925,00	57,82
4	**Kirkegård**	**-263.381,75**	**-292.218,00**	**90,13**
	Indtægter	35.290,10	39.100,00	90,26
	Udgifter, løn	-154,43	-312,00	49,50
	Udgifter, øvrige drift	-298.517,42	-331.006,00	90,18
5	**Præstebolig mv.**	**61.099,72**	**-2.600,00**	**-2.349,99**
	Indtægter	85.899,72	46.400,00	185,13
	Udgifter, løn	0,00	0,00	0,00
	Udgifter, øvrige drift	-24.800,00	-49.000,00	50,61
6	**Administration og fællesudgifter**	**-147.855,34**	**-212.000,00**	**69,74**
	Indtægter	0,00	0,00	0,00
	Udgifter, løn	-24.147,00	-36.000,00	67,08
	Udgifter, øvrige drift	-123.708,34	-176.000,00	70,29
7	**Finansielle poster**	**6.053,37**	**13.500,00**	**44,84**
A	**Resultat af drift**	**160.351,47**	**2,00**	**8.017.573,50**
	ANLÆGSBEVILLINGER			
	Renteindtægter af anlægsopsparing (90)	0,00	0,00	0,00
	Salg af anlæg (91)	0,00	0,00	0,00
	Ligningsbeløb til anlæg ((92) + (93))	56.132,50	0,00	0,00
	Udgifter Kirkebygning og sognegård ((80) + (81) + (82))	-56.132,50	0,00	0,00
	Udgifter Kirkegård ((83) + (84))	0,00	0,00	0,00
	Udgifter Præstebolig ((85) + (86) + (87) + (88))	0,00	0,00	0,00
B	**Resultat af anlæg**	**0,00**	**0,00**	**0,00**
C	**Resultatopgørelse**	**160.351,47**	**2,00**	**8.017.573,50**

Der er i regnskabet registreret løn på formål 99 - fejlkonto. I alt kr. 46,76
Beløbet er ikke indregnet i resultat A ovenfor

Kirkekasse/provstiudvalgskasse: Reerslev Sogn

Provsti: Høje Taastrup Provsti

Budget afleveret d. 04-10-2019 10:03

Dato og underskrift formand: 21.10.20

Dato og underskrift kasserer: 21.10.20

FINANSIEL STATUS:

		Primo 2020	Saldo år til dato	Ændringer i procent (%)
AKTIVER				
Tilgodehavender				
611510-90	Debitorer	8.210,26	3.513,31	-57,21
612110-619019	Andre tilgodehavender	2.342,21	2.745,98	17,24
619030	Kirke- og præsteembedskapitaler	1.502.242,41	1.502.242,41	0,00
619090	Gravstedkapitaler	401.496,14	404.535,35	0,76
		1.914.291,02	**1.913.037,05**	**-0,07**
Likvide beholdninger				
638105	Bank drift og anlæg	1.355.249,68	1.434.081,59	5,82
		1.355.249,68	**1.434.081,59**	**5,82**
Aktiver i alt		**3.269.540,70**	**3.347.118,64**	**2,37**
PASSIVER				
Egenkapital				
721130	Kirke- og præsteembedskapital	-1.502.242,41	-1.502.242,41	0,00
721140	Likviditet stillet til rådighed	-100.000,03	-100.000,03	0,00
741110	Menighedsrådets frie midler	-1.094.800,21	-1.094.800,21	0,00
		-2.697.042,65	**-2.697.042,65**	**0,00**
Mellemregningskonti og hensættelser				
761190	Hensættelser til gravstedskapital til vedligehold	-401.496,14	-404.535,35	0,76
		-401.496,14	**-404.535,35**	**0,76**
Skyldige omkostninger				
969010-15	Periodeafgrænsingsposter, forpligtelser	-109.556,33	-78.969,24	-27,92
972520-973019	Anden kortfristet gæld	0,00	-4.334,55	0,00
975010-987320	Gældsforpligtelser, løndele 2	-61.445,58	-1.932,14	-96,86
		-171.001,91	**-85.235,93**	**-50,15**
Passiver i alt		**-3.269.540,70**	**-3.186.813,93**	**-2,53**

HØJE TAASTRUP PROVSTI

Budget 2022 – Regnskab 2020

Foretages inden	Menighedsrådet	Provstiudvalget	Provstirevisor
1. april 2021	Behandle **årsregnskab** på et menighedsrådsmøde og indlæse beslutningsprotokol med godkendelse i dataarkivet.		
april 2021	Indledende budgetsamråd – PU udmelder foreløbige driftsrammer		
1. april – 15. juni 2021	Menighedsmøde.		
1. juni 2021	Behandle og sende 1. kvartalsrapport til PU.		
15. juni 2021	Aflevere **budgetbidrag** (foreløbigt budget) i Brandsoft.		
1. september 2021	Behandle og sende 2. kvartalsrapport til PU.		
september 2021	Budgetsamråd		
15. september 2021		Meddele ligningsbeløb til kommuner og menighedsråd - de endelige driftsrammer og anlægsbevillinger.	Revideret **regnskab og revisionsprotokollat** afleveret til menighedsråd i dataarkivet.
15. oktober 2021	Behandle revideret **regnskab og revisionsprotokollat**. Beslutningsprotokol med godkendelse af revisionsprotokollat og evt. bemærkninger indlæses i dataarkivet.		
15. november 2021	Endeligt **budget** afleveres i Brandsoft/økonomiportal. Beslutningsprotokol med godkendelse af budget indlæses i dataarkivet.	Indlæse godkendelse og evt. bemærkninger til **regnskab** i dataarkivet.	
1. december 2021	Behandle og sende 3. kvartalsrapport til PU.		
10. december 2021	Fremsendelse af materiale vedr. udbetaling fra fælles anlægskonto. Anmodninger om udbetaling modtaget efter denne dato vil først blive behandlet i det nye år.		
15. december 2021		Offentliggøre **regnskab** på sogn.dk	

12-10-2020

Til: Søren Isak Nolsøe (SINS@KM.DK)
Cc: torben dahl (t.dahl@c.dk), ebbe stanley (ebbestanley@cdnet.dk), bli@ishoejby.dk (bli@ishoejby.dk), Leila Barasinska (lbara@sol.dk), Peter Hessner (th65hess@gmail.com), Christian Marott Barrit Petersen (CBP@KM.DK), Inga Hansen (inga-skindhoj@ishoejby.dk)
Fra: Karsten Kehler (karsten.kehler@hotmail.dk)
Titel: Fwd: Videre arbejde vedr. midlertidig adgangsvej samt ny vandledning - til behandling på menighedsrådsmøde
Sendt: 06-09-2020 12:02
Bilag: Bilag 1 - Udkast til aftaledokument for midlertidig adgangsvej til Torslunde kildeplads - inkl kortskitse.pdf; ATT00001.htm; Bilag 2a - HOFORs deklaration 14.07.1909 6C 927 for ledning Solhøj-Torslunde.pdf; ATT00002.htm; Bilag 2b - Udkast til to påtegninger.pdf; ATT00003.htm; Indstilling fra HOFOR - Torslunde Menighedsrådsmøde 09092020.pdf; ATT00004.htm; Bilag 2c - Notat om berigtigelse af adkomst - LIFA d. 18. august 2020.pdf; ATT00005.htm; Bilag 2d - Oversigtskort - tracé Solhøj Torslunde.pdf; ATT00006.htm; Landsaftale 2020 Vand_og_spildevandsanlaeg.pdf; ATT00007.htm;

Hej SØREN

Herved fremsendes materiale fra HOFOR vedr. vandledninger, som jeg nævnte på vores møde Med Provstiet i Torslunde. Vi skal behandle denne på tirsdag på vores MR-møde.

Jeg er i tvivl om hvorvidt det er menighedsrådet som alene skal ind over denne og kan/skal træffe afgørelser, eller om provsti eller stift skal med også.

Ser frem til at høre fra dig.

På vegne af Torslunde menighedsråd
Karsten

Sendt fra min iPhone

Start på videresendt besked:

> **Fra:** Hanne Nicolaysen Trap <hant@hofor.dk>
> **Dato:** 2. september 2020 kl. 10.24.36 CEST
> **Til:** Karsten Kehler <karsten.kehler@hotmail.dk>
> **Emne: Videre arbejde vedr. midlertidig adgangsvej samt ny vandledning - til behandling på menighedsrådsmøde**
>
> Kære Karsten
>
> Som jeg skrev til dig i sidste uge vil vi rigtig gerne have, at I tager stilling til vedhæftede indstilling inkl. bilag på menighedsrådsmødet i næste uge.
>
> Vi ønsker den bedst mulige dialog med jer, og stiller derfor gerne op til at præsentere materialet – enten på jeres møde eller på et andet tidspunkt. Vi er klar over, at materialet er noget omfattende, og derfor kan en direkte dialog måske hjælpe.
>
> Ud over bilagene har jeg vedhæftet ”Landsaftalen 2020 for Vand- og spildevandsledning i landbrugsjord”, som vi henviser til flere steder i indstillingen.
>
> Vil du i løbet af denne uge give en tilbagemelding på, om I ønsker, at vi deltager på mødet i næste uge ? Udgangspunktet kunne være, at jeg deltager sammen med vores mand, som skal stå for at styre det praktiske arbejde med entreprenører.
>
> På forhånd tak.

Med venlig hilsen

Hanne Nicolaysen Trap
Projektchef, Kildepladser
Porteføljestyring
Projekt

Direkte tlf.: 2795 4167
E-mail: hant@hofor.dk

HOFOR A/S
Ørestads Boulevard 35 | 2300 København S | Telefon: 33 95 33 95 | CVR-NR.: 1007 3022 | www.hofor.dk

Fra: Hanne Nicolaysen Trap
Sendt: 25. august 2020 14:53
Til: Karsten Kehler <karsten.kehler@hotmail.dk>
Emne: Videre arbejde vedr. midlertidig adgangsvej samt ny vandledning - til behandling på menighedsrådsmøde

Kære Karsten

Jeg håber du har haft en god sommer ☺.

I HOFOR har vi arbejdet videre med forslag til, hvordan vi kommer vi videre sammen med jer - både i forhold til ledningstracéet mellem Solhøj og Torslunde samt i forhold til midlertidig adgangsvej til Torslunde kildeplads. Vi vil gerne have muligheden for, at I kan tage stilling til disse forslag på kommende Menighedsrådsmøde.

Af jeres seneste referat kan jeg se, at det næste Menighedsrådsmøde er fastlagt til den 9. september 2020. Vi planlægger at have en skriftlig indstilling klar til jer til den 2. september.

Skal jeg bare sende materialet til dig ?

Med venlig hilsen

Hanne Nicolaysen Trap
Projektchef, Kildepladser
Porteføljestyring
Projekt

Direkte tlf.: 2795 4167
E-mail: hant@hofor.dk

HOFOR A/S
Ørestads Boulevard 35 | 2300 København S | Telefon: 33 95 33 95 | CVR-NR.: 1007 3022 | www.hofor.dk

Fra: Hanne Nicolaysen Trap
Sendt: 12. juni 2020 14:50

Til: Karsten Kehler <karsten.kehler@hotmail.dk>
Emne: SV: Vedrørende punkt 7 på Menighedsrådet den 12. maj 2020 (midlertidig adgangsvej samt ny vandledning)

Kære Karsten

Tak for din tilbagemelding. Jeg tager din melding tilbage i mit bagland og vi forsøger at komme med er forslag til, hvordan vi kommer videre med både tinglysning og adgangsvej. Hvornår forventer I at holde menighedsrådsmøde igen (september ?) – hvis vores forslag skal behandles der ?

Rigtig god weekend ☺

Med venlig hilsen

Hanne Nicolaysen Trap
Projektchef, Kildepladser
Porteføljestyring
Projekt

Direkte tlf.: 2795 4167
E-mail: hant@hofor.dk

HOFOR A/S
Ørestads Boulevard 35 | 2300 København S | Telefon: 33 95 33 95 | CVR-NR.: 1007 3022 | www.hofor.dk

Fra: Karsten Kehler <karsten.kehler@hotmail.dk>
Sendt: 10. juni 2020 15:21
Til: Hanne Nicolaysen Trap <hant@hofor.dk>
Emne: Re: Vedrørende punkt 7 på Menighedsrådet den 12. maj 2020 (midlertidig adgangsvej samt ny vandledning)

Kære Hanne

Ja der er travlt og vi skulle ha overstået mødet i går i MR.

Vi ønsker fremmest en dialog omkring hvorledes I kan/vil bekoste, at vi har rådgivning fra vores egen landinspektør. Det er nok aftale nr. 1 du skal fokuserer på - idet MR har besluttet, st vi ønsker dette - og ikke selv vil betale, idet vi ikke ser vej eller tinglysning som noget vi får glæde af. LIFA ser vi ikke som vores repræsentant.
Kom gerne tilbage med forslag til en passende model.
God sommer☺
Mvh
Karsten

Sendt fra min iPhone

> Den 10. jun. 2020 kl. 12.54 skrev Hanne Nicolaysen Trap <hant@hofor.dk>:
>
> Hej Karsten
>
> Jeg har forgæves forsøgt at fange dig på mail, telefon og sms igennem de seneste

uger og derfor er jeg klar over, at du sandsynligvis har temmelig travlt. Min opfattelse er, at I i Menighedsrådet er velvillige overfor vores projekt, men vi har et behov for at drøfte med jer, hvordan vi kommer videre.

Jeg vil gerne undgå at forstyrre dig unødigt meget med gentagne opkald og beskeder – men ser mig også nødsaget til at fortsætte kontakten for at få et møde i stand.

For at undgå at jeg bliver ved med at ringe ☺, kan du i stedet ringe til mig på tlf. 2795 4167 – eller skrive til mig på mail (hant@hofor.dk) eller SMS om hvornår det vil være muligt for mig at ringe dig op eller med forslag til mødetidspunkt og -sted. Mødetidspunkt kan godt være nogle uger ud i fremtiden, hvis du har meget travlt p.t., men for alle parter vil det være rart at have lidt klarhed inden sommerferien.

Alternativt tænker jeg at kontakte en af de andre medlemmer af menighedsrådet, hvis det ikke er muligt for mig at få fat i dig i løbet af denne uge.

Jeg ser frem til at høre fra dig.

Med venlig hilsen

Hanne Nicolaysen Trap
Projektchef, Kildepladser
Porteføljestyring
Projekt

Direkte tlf.: 2795 4167
E-mail: hant@hofor.dk

HOFOR A/S
Ørestads Boulevard 35 | 2300 København S | Telefon: 33 95 33 95 | CVR-NR.: 1007 3022 | www.hofor.dk

---

Fra: Hanne Nicolaysen Trap
Sendt: 2. juni 2020 10:39
Til: karsten.kehler@hotmail.dk
Cc: 7150@SOGN.DK
Emne: VS: Vedrørende punkt 7 på Menighedsrådet den 12. maj 2020 (midlertidig adgangsvej samt ny vandledning)

Kære Karsten

Vi vil rigtig gerne have et møde i stand med dig inden sommerferien – så derfor forsøger jeg med et forslag til mødetidspunkt.

Hvad siger du til at mødes onsdag den 10. juni kl. 14 - evt. foran præsteboligen ?

Jeg forsøger også at fange dig på telefonen en af de kommende dage.

Med venlig hilsen

Hanne Nicolaysen Trap
Projektchef, Kildepladser
Porteføljestyring

Projekt

Direkte tlf.: 2795 4167
E-mail: hant@hofor.dk

HOFOR A/S
Ørestads Boulevard 35 | 2300 København S | Telefon: 33 95 33 95 | CVR-NR.: 1007 3022 | www.hofor.dk

Fra: Hanne Nicolaysen Trap
Sendt: 25. maj 2020 13:28
Til: karsten.kehler@hotmail.dk
Emne: VS: Vedrørende punkt 7 på Menighedsrådet den 12. maj 2020 (midlertidig adgangsvej samt ny vandledning)

Kære Karsten

Tak for din mail til Maria i sidste uge. Vi vil meget gerne mødes, så vi kan hilse på hinanden og snakke om muligheder.

Da jeg ikke er helt klar over, hvornår på dagen der passer bedst, vil jeg høre, om du vil komme med forslag til et eller et par tidspunkter, som passer dig/jer ? Vi er ret fleksible i forhold til dag eller aften. Fra HOFOR kommer vi gerne to personer - Susanne Østergaard og jeg.

Vi ser frem til at høre fra dig.

Med venlig hilsen

Hanne Nicolaysen Trap
Projektchef, Kildepladser
Porteføljestyring
Projekt

Direkte tlf.: 2795 4167
E-mail: hant@hofor.dk

HOFOR A/S
Ørestads Boulevard 35 | 2300 København S | Telefon: 33 95 33 95 | CVR-NR.: 1007 3022 | www.hofor.dk

Fra: Karsten Kehler <karsten.kehler@hotmail.dk>
Sendt: 18. maj 2020 19:49
Til: Maria Ammentorp Sørensen <marsor@hofor.dk>
Emne: Re: Vedrørende punkt 7 på Menighedsrådet den 12. maj 2020 (midlertidig adgangsvej samt ny vandledning)

Tror vi må ha er møde indledningsvis hvor jeg lige uddyber og vi diskuterer lidt om en farbar vej.
Mvh
Karsten

Sendt fra min iPhone

Den 18. maj 2020 kl. 18.32 skrev Maria Ammentorp Sørensen <marsor@hofor.dk>:

Kære Karsten samt Torslunde Menighedsråd

Jeg vil gerne takke for, at I tog HOFORs henvendelse op på Menighedsrådsmødet den 12. maj 2020. Vi er rigtig glade for, at I er positivt indstillet over for de to punkter.

Vi vil gerne hører hvordan vi skal gøre i det videre forløb. De to punkter I drøftede drejer sig om to forskellige projekter, og vi vil derfor hører om der er to forskellige fra HOFOR der må kontakte jer, eller om I helst ser at I har en kontaktperson fra HOFOR.

I forhold til den midlertidige adgangsvej under anlægsarbejdet, kan vi forstå at I gerne vil arbejde videre med scenarie 2. Skal vi sende jer et forslag til aftale eller vil I gerne have et møde først?

Vedrørende den nye vandledning fra Solhøj kildeplads, er vi glade for at I vil indgå i en dialog med os, og vil derfor hører om vi skal aftale et møde, hvor I og jeres landinspektør deltager.

Jeg står i den situation, at jeg går på barsel i dag. Derfor er det min kollega Susanne S. Østergaard der overtager kontakten i forhold til den midlertidige adgangsvej. Min kollega Anne-Marie Hybel er projektleder på analyseprojektet for den nye vandledning. Så det er dem I kommer til at have kontakten med fremadrettet. Såfremt I kun ønsker en kontaktperson fra HOFOR, koordinere Susanne og Anne-Marie dette med Projektchef Hanne Trap.

Susanne, Anne-Marie og Hanne er cc. på denne mail, deres telefonnumre er: Susanne 30 78 75 53, Anne-Marie: 27 95 44 98 og Hanne: 27 95 41 67.

Med venlig hilsen

Maria Ammentorp Sørensen
Projektleder
Anlæg
Projekt- & Byggeledelse

Direkte tlf.: 27954642
E-mail: marsor@hofor.dk

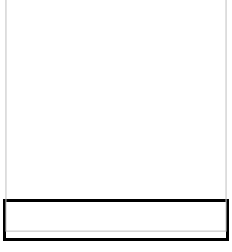

HOFOR A/S
Ørestads Boulevard 35 | 2300 København S | Telefon: 33 95 33 95 | CVR-NR.: 1007 3022 | www.hofor.dk

Projekt
Direkte tlf. 2795 4167
E-mail hant@hofor.dk
Dato 01-09-2020

Aftale om etablering af midlertidig adgangsvej

Mellem ejer af:

Matr.nr. 1a Torslundemagle By, Torslunde
Torslunde Kirke
c/o Karsten Kehler
Torslunde Bygade 45
2635 Ishøj
(herefter "Grundejer")

og:

HOFOR Vand København A/S, cvr.nr. 26073979
c/o HOFOR A/S
Ørestads Boulevard 35
2300 København S
(herefter "HOFOR")

(herefter samlet "Parterne")

er der indgået en frivillig aftale om anlæg og anvendelse af en midlertidig adgangsvej på matr.nr. 1a Torslundemagle By, Torslunde.

Erstatningen som følge af anlæg af den midlertidige adgangsvej udbetales til Grundejer. Forholdet mellem forpagter af matr. nr. 1a Torslunde By, Torslunde og Grundejer er HOFOR uvedkommende.

Adgangsvejen anlægges i en bredde af 7 meter – i alt 2845 m^2 - med henblik på at skaffe adgang til HOFORs Kildeplads på matr. nr. 1b Torslundemagle By, Torslunde. Den midlertidige adgangsvej fremgår af vedhæftede kortskitse dateret 1. maj 2020, udarbejdet af LIFA A/S.

UDKAST

Adgangsvejen anlægges med køreplader.

Færdslen til kildepladsen vil bestå af køretøjer med en vægt på op til 40 tons.

HOFOR anerkender, at ejeren af matr. nr. 1a Benzonsdal Hgd., Torslunde kan anvende adgangsvejen med henblik på at komme til matr. nr. 1a Bensonsdal Hgd., Torslunde.

Denne aftale er gældende i en periode på 12 måneder fra påbegyndelse af anlæg af den midlertidige adgangsvej.

Anlæg af den midlertidige adgangsvej og lejeperiodens begyndelsestidspunkt forventes at ske primo 2021. HOFOR varsler Grundejer 3 måneder før opstart af anlæg af den midlertidige adgangsvej.

Grundejer anerkender, at lejeaftalen kan forlænges i op til 2 gange á 6 måneder. En forlængelse af lejeaftalen vil blive varslet af HOFOR 3 måneder før forlængelsens ikrafttræden.

De nærmere vilkår for adgangsvejen fremgår af nedenstående.

UDKAST

Vilkår:

- Anlæg af den midlertidige adgangsvej sker som en frivillig aftale mellem Parterne.
- Anlægget af adgangsvejen udføres efter retningslinjerne i aftalen "Vand- og spildevandsanlæg i landbrugsjord 2020", der er indgået mellem Landbrug & Fødevarer, Foreningen af Vandværker i Danmark (FVD) og DANVA – aftalen omtales ofte som "Landsaftalen".
- Der tages udgangspunkt i, at arealet er tilsået med vinterbyg.
- I erstatningsberegningen er der taget højde for, at forpagter indhenter støtte på arealet.
- Reguleringen af erstatningerne i forhold til nettoprisindekset sker i forhold til nettoprisindekset september 2020.
- Der tillægges ikke moms til erstatningsbeløbet.
- Efter ophør af aftalen retablerer HOFOR området, der har været anvendt til adgangsvejen efter aftale mellem Parterne.

UDKAST

Beregning af erstatning for anlæg af midlertidig adgangsvej på matr. nr. 1a Torslundemagle By, Torslunde:

Lejeperiode på 12 måneder

Med udgangspunkt i "Vand- spildevandsanlæg i landbrugsjord 2020" kan beregningen af erstatningen for lejeperioden opgøres på følgende måde – henvisningerne i nedenstående henfører til "Vand- spildevandsanlæg i landbrugsjord 2020":

Beskrivelse:	**Pris:**
Grundbeløb	4.483 kr.
Leje af areal	2.618 kr.
Erstatning for afgrødetab (vinterbyg):	6.089 kr.
Tabt hektarstøtte:	541 kr.
Erstatning for strukturskade:	1.224 kr.
I alt:	14.955 kr.

Ovenstående erstatningsbeløb er ekskl. moms.

Parterne er enige om, at ovenstående opgørelse af erstatningerne skal opgøres endeligt i forbindelse med afleveringsforretningen. Det vil sige, at den endelige opgørelse efter endt arbejde indeksreguleres for 2021, jf. pkt. 15 i landsaftalen. Eventuel regulering udføres alene i Grundejers favør.

Ovenstående erstatningsopgørelse udbetales som en samlet erstatning. Men hver af posterne betragtes som værende selvstændige og uafhængige poster – også i forhold til den endelige opgørelse.

Udbetalingen af erstatningen udbetales senest 4 uger efter påbegyndelse af anlægget af adgangsvejen.

UDKAST

Beregning af erstatning for anlæg af midlertidig adgangsvej på matr. nr. 1a Torslundemagle By, Torslunde:

Lejeperiode på 6 måneder

Med udgangspunkt i "Vand- spildevandsanlæg i landbrugsjord 2020" kan beregningen af erstatningen for lejeperioden i tilfælde af forlængelse opgøres på følgende måde for hver periode – henvisningerne i nedenstående henfører til "Vand- spildevandsanlæg i landbrugsjord 2020":

Beskrivelse:	**Pris:**
Leje af areal	655 kr.
Erstatning for afgrødetab (vinterbyg):	3.045 kr.
Tabt hektarstøtte:	541 kr.
Erstatning for strukturskade:	1.224 kr.
I alt:	5.465 kr.

Ovenstående erstatningsbeløb er ekskl. moms.

Parterne er enige om, at ovenstående opgørelse af erstatningerne skal opgøres endeligt i forbindelse med afleveringsforretningen. Det vil sige, at den endelige opgørelse efter endt arbejde indeksreguleres for 2021, jf. pkt. 15 i landsaftalen. Eventuel regulering udføres alene i Grundejers favør.

Ovenstående erstatningsopgørelse udbetales som en samlet erstatning. Men hver af posterne betragtes som værende selvstændige og uafhængige poster – også i forhold til den endelige opgørelse.

Udbetalingen af erstatningen udbetales senest 4 uger efter påbegyndelse af anlægget af adgangsvejen.

Hvis lejeaftalen forlænges udbetales lejen senest 4 uger efter forlængelsens ikrafttræden.

I tilfælde af Grundejers overdragelse af ejendommen til 3. mand, er Grundejer forpligtet til at gøre 3. mand bekendt med indholdet af nærværende aftale samt alle tilhørende bilag. Aftalen vil også være gældende for 3. mand.

Forud for udbetalingen af erstatningen er Grundejer forpligtet til at meddele HOFOR, hvorledes pengene ønskes udbetalt / overført.

UDKAST

Som ejer af
Matr. nr. 1a Torslundemagle By, Torslunde

Dato:

Torslunde Kirke c/o Karsten Kehler
CVR.nr. 43964119

Dato:

HOFOR Vand København A/S
CVR.nr. 26073979 v/

UDKAST

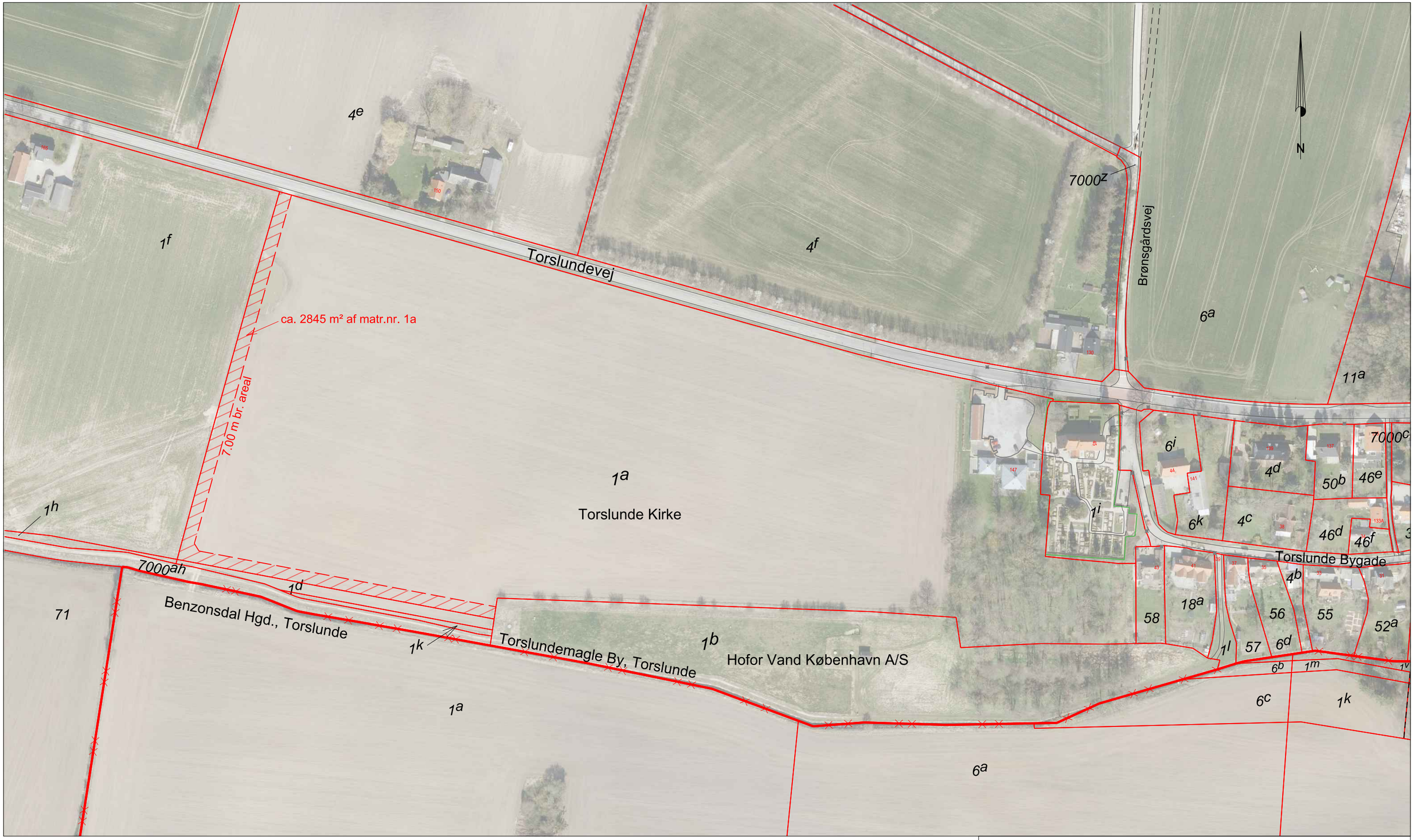

0 40 80 120 160 200 m

: Areal, der foreslås udlejet til Hofor Vand København A/S - ca. 2845 m² ved 7 m bredde

Adgangsvej Torslunde Kildeplads - Scenarie 2, version 2A	
Matr.nr.: 1a og 1b m.fl. Torslundemagle By, Torslunde Adresse: Torslundevej 147, 2635 Ishøj	Karina Anna Petersen Sagsansvarlig
J.nr.: 201924027 dch Mål: 1:2000 A3	1. maj 2020

LIFA A/S Produktionsvej 22 2600 Glostrup Tlf. 38104700 www.lifa.dk e-mail land@lifa.dk

LANDINSPEKTØRER

Onsdag den 14 Juli 1909.

thl. Skøde og et d.14/2 1900 thl. Fordelingsdokument paahviler der Parcellerne M.N.3a og 3b af Thorslunde af Hrtk.hhv.2 Td.6 Skp.1 Fdk.1¾ Alb. og 5 Skp.0 Fdk. 2¾ Alb. i aarlig Arvefæsteafg. til Thorslunde Ishøj Sognek. 44 Td.3 Skp.0 Fdk. Byg som betales med Penge efter Kapitelstaxt samt Forpl. til at svare Rekogn. ved Ejerskifte lig sidste Aars Afg. før Salget. Ved Skøde af D.D. hær jeg underskrevne Christiane Hansen, f. Jensen, Enke efter Grd. Claus Hansen til medunderskr. Mejeriejer Carl Nielsen solgt Ejend. M.N.3a og i Medfør af Post 4 i det ovennævnte Skøde fordelé vi nu overnævnte Afg. saaledes, at der fremtidig kommer til at paahvile M.N.3a 36 Td.0 Skp.0 Fdk. og M.N.3b 8 Td.3 Skp.0 Fdk. Byg i aarlig Arvefæsteafg. og Rekogn. ved Ejerskifte til Thorslunde Ishøj Sognek. Kbhvn. d.4 Febr. 1909. Carl Nielsen Til Vitterlighed L.P.Klausen F.Kaae Thorslunde d.4 Febr. 1909. Kristiane Hansen Til Vitterlighed tillige om Iagtagelse af D.L.5-1-7 N.Graffmann Peter Jensen Foranst. Fordeling tiltrædes. Thorslunde Præstegaard d.5/2 09 Albert Jensen Sognepræst Foranst. Fordeling blivér herved approberet Sjællands Stiftsøvrighed d.6 Juli 1909. P.S.V. Jonquieres ch.

L **HOFORs deklaration 14.07.1909 fra skøde- og panteprotokol bind 6C, løbenummer 927**

Læsevejledning: Deklarationens tekst starter efter "L. 927" (og stopper inden L 928). Selve rettighederne i servitutbæltet er beskrevet på denne side, mens de øvrige sider blot beskriver den bagvedliggende ekspropriation, herunder bl.a. på s. 2 den erstatning, der i sin tid blev betalt til de daværende grundejere, og på s. 3 servitutbæltets størrelse. HOFOR har ikke modtaget bilag til deklaration fra Rigsarkivet.

(Denne tekstboks, og tekstboksene ved deklarationens start og slut er indsat af HOFOR.)

...a drage Kr. 1800 alt saaledes .....af 23/6

KØBENHAVNS AMTS SØNDRE BIRKs skøde- og pant.protokol, bd. 6C
L.nr. 927 Dato: 14-7-1909 Fol. 506-509

start

Axel H. Fleron Sagasv. 6

L 927 De Arealer, der have været Genstand for Expropriation til en 24" Hævertledning fra Solhøj Huse til Thorslunde, ere efter Expropriationens Foretagelse udskilte under særlige M.N. Herefter er (jfr. LM. vedhæftede Skr. af 2/4 d.A.) det Areal, som er udskilt fra
M.N.1a af Thorslundemagle By og Sogn betegnet som M.N.1d af Thorslundemagle By og Sogn
- - 3a " " " " - - 3f " " "
- - 3b " " " - - 3g " " "
- - 3d " " " - - 3h " " "
Nærv. Expropriationsfor. med vedhæftet dertil hørende ~~fil~~ trykte Rekvisitionsfortegnelse bedes thl., hvorhos der paa M.N.1d, 3f, 3g, 3h alle af Thorslundemagle By og Sogn noteres, at der (jfr. Rekvisitionsfortegnelsen) ved Forretningerne ikke har fundet nogen egentlig Grundafstaaelse Sted, men kun er paalagt Ejerne af de paagældende Arealer større el. mindre Indskrænkninger i Raadigheden over samme idet der nemlig er forbeholdt Kbhvns. Kommune Ret til deri at nedlægge en 24" Hævertledning med tilh. Brønde og at have denne Ledning liggende uforstyrret samt for Fremtiden Ret til at foretage Undersøgelser og Vedligeholdelsesarbejder paa Ledningen i det Omfang, Vandvæsnet maatte finde fornødent, og mod Erstatning i H.t.§ 3 i Lov af 23/4 1897. Arealerne maa ikke i Fremtiden overbygges og der maa overhovedet intet foretages paa dem, som af Kbhvns. Magistrat skønnes at være til Hinder for Adgang til Ledningen el. til Skade for dens Eftersyn, Vedligeholdelse og Bestaaen, hvorhos Ejerne skulle finde sig i de med Ledningens Nedlægning og de fremtidige Undersøgelser og Vedligeholdelsesarbejder forbundne Ulemper. Paa hvert enkelt af disse M.N. er derhos lagt de Byrder og Indskr., som for hvert Areal nævnes i den trykte Rekvisitionsfortegnelse under Rubriken "Arealer, som skulle afstaaes til vedvarende Brug" Paa Hovedejend. M.N.1a af Thorslundemagle By og Sogn bedes noteret, at Vandværket har Passageret overensstemmende med, hvad der lgl. er anført i samme Rubrik. Fortegnelsens Rubrik "Arealer som skulle afstaas til midlertidigt Brug" thl. ikke. Retsanm. fra: Kbhvns Vandværk d.9 Juli 1909: F.Øllgaard Poul A.C.Sørensen
Landbrugsm. Kbhvn. d.2/4 09. At Ministeriet under D.D. af Hensyn til, at der af Magistraten agtes ~~opført~~ paalagt Dele af M.N.1a, 3a, 3b og 3d Thorslundemagle By og Sogn Servitut om en i samme nedlagt Vandledning, har foretaget Deling af disse Ejend. saaledes, at de Arealer, hvorpaa den nævnte Servitut fremtidig kommer til at hvile blive at betegne som

M.N.1d Præsteembedet Hrtk.	0	Td. 0	Skp. 3	Fdk. 1¾ Alb.
- - 3f Claus Hansens Enke	0	0	1	½
- - 3g Samme	0	0	0	1½
- - 3h Præsteembedet	0	0	0	¾

det meldes tjenstlig til Efterretning. P.M.V. Wulff Til Kbhvn. Magistrat
Udskrift af Forhandlingsprotokollen for den i H.t.Lov Nr. 63 af 23/4 97 nedsatte Expropriationskommission. ang. Anlæg af en Tryklednin fra et nyt Vandværk ved Thorsbro til Søndermarken samt Anlæg af en Hævertledning fra Solhøj Huse til Thorslunde. Forligsprøve for Hævertledningen d. 21/6 07.
Aar 1907 d. 21/6 samledes Kommissionen for i H.t.Kbhvns. Magistrats Skr. af 10 d.

73

73

at forsøge mindelig Overenskomst tilvejebragt om Ansættelse af Erstatning for Afstaaelsen af de fornødne Arealer til Anlæg af en 24" Hævertledning fra Solhøj Huse til Thorslunde. Kommissionens Formand frl. 18) Den i H.t.Lov Nr.63 af 23/4 97 jfr.Lov 30/11 57 §3 trykte Fortegnelse over de Ejere og Besiddere,der ville have at afgive Grunde til Anlægget dels til vedvarende dels til midlertidig Brug. 19) Skr.af 4 ds.fra Direktøren for Kbhvns.Vandværk til Kommissionens Formand,hvori meddeles,at Direktøren efter Aftale med Kommissionens Formand har tilskrevet Thorslunde Ishøj Sogneraad og Kbhvns.Økonomikontor i Overensstemmelse med vedlagt Genpart af Skr.af s.D.og angives,at der er tilsendt Sogneraadet 15 og Økonomikontoret 5 Exemplarer af Fortegnelsen. Den nævnte Genpart af Skr.tilligemed Genpart af den med samme fulgte Kvittering frl.under 20 og 21 Nr.20 og 21 Kvittering af 6 d.M.fra Thorslunde Ishøj Sogneraad,hvori 22 kvitteres for Modtagelsen af 15 Exemplarer af Fortegnelsen samt 23 fra Stadens Økonomikontor,hvori kvitteres for Modtagelsen af 5 Exemplarer af Fortegnelsen. 24-26 Exemplarer af Statstidende Nr.54,55 og 56 for 7,8 og 10 d.M.indeholdende den foreskr.Bekendtgørelse af Fortegnelsen. 27 Den ovennævnte Skr.af 10 d.M.fra Kbhvns.Magistrat til Kommissionen med Anmodning om at forsøge mindelig Overenskomst med Grundejerne. 28 Indkaldelse til Lodsejerne med Stævningsmændenes Paategning om Forkyndelsen. 29-31 Exemplar af Statstidende Nr.58,59 og 60 for 12,13 og 14 d.M.indeholdende Bekendtgørelse om nærv.Forretnings Afholdelse. 32 Indkaldelse til Kommunens Delegerede Borgmester Marstrand og ORSgf.Hvass. Kommissionens Medlemmer - Conferensraad Otterstrøm,Proprietær,Landvæsenskommissær I.C.Sørensen, Jægermester Breit og Oberstlieutenant Brandt samt Kommissionens Formand Overretsassessor Lütken vare alle tilstede. Som Delegeret for Kbhvns.Kommune mødte Borgerrepræsentant,ORSgf.Hvass. Kommissionens Formand bem.at den anden af Kommunens Delegerede,Borgmester Marstrand havde meddelt Kommissionen,at han ved andre Embedsfor.var forhindret i at komme til Stede. Fuldmægtig i Magistraten H.C.Knudsen mødte paa Borgmesterens Vegne efter Fuldmagt, der frl.(33) Endvidere var mødt Direktøren for Kbhvns.Vandværk Øllgaard samt Formand for Taxationskommissionen,Landinspektør Etatsraad Bentzon. Protokollen førtes af cand jur Elhoff. Kommissionens Formand bem.,at Kommissionen havde passeret Linien. Løbe Nr.1 og 3 M.N.1a og 3d af Thorslundemagle. For Ejeren Thorslunde og Ishøj Præsteembede mødte Embedets Indehaver Sognepræst C.A.Jensen af Thorslundemagle. Forpagteren af Præsteembedets Jorder Proprietær P.Nielsen var lgl.mødt. Flg.Forlig blev indgaaet: Kbhvns.Kommune forpligter sig til at betale for de paa Fortegnelsen anførte endelige og midlertidige Afstaaelser m.v.derunder for Fjærnelsen af den overflødige Fyld ialt 1590 Femten Hundrede og Niti Kr. Pastor Jensen paa Præsteembedets Vegne og Forpagter P.Nielsen indgik Overenskomst om, at af denne Sum skal der betales Præsteembedet 470 Fire Hundrede og Syvti Kr. i Erstatning for den paa Jorden lagte Servitut samt for Anbringelsen af Brønde og Mærkepæle og at Resten af Erstatningssummen 1120 Kr. Elleve Hundrede og Tyve Kr. betales Forpagter Proprietær P.Nielsen i Afgrødetab og for Fjærnelsen af den overflødige Fyld,hvilken Fyld Forpagteren forpligter sig til at fjærne inden hans Forpagtningstids Udløb 1/4 09. Erstatningen til Embedet udbetales,naar dette for Magistratens 4 Afd.har godtgjort,at have Panthaveres og andre Berettigedes Samtykke. Erstatningerne til Ejer og Bruger udbetales tidligst 1 Md.fra Dato og forrentes med 4% p.a.fra Dato til Udbetalingsdagen,dog ikke udover 1/10 d.A. Ovenst.Forlig er indgaaet under Forudsætning af Approbation af Ministeriet for Kirke- og Undervisningsvæsenet og ogsaa m.H.t.Fordeling af Erstatningen mellem Embedet og Forpagteren. A.C.C.Jensen P.Nielsen Løbe Nr.2 og 4 M.N.3a og 3b ibd. For Ejeren Claus Hansens Enke møde Sgf.L.P.Klausen og Ejerindens Søn Hans Peter Hansen. Flg.Forlig blev indgaaet: Kbhvns.Kommune forpligter sig til at betale Ejerinden for de paa Fortegnelsen anførte endelige og midlertidige Afstaaelser m.v.,derunder for Fjærnelsen af den overflødige Fyld 840 Otte Hundrede og Fireti Kr.,at betale, naar Ejeren for Magistratens 4 Afd.har godtgjort at have Panthaveres og andre Berettigedes Samtykke,dog tidligst 1 Md.fra Dato,Beløbet forrentes med 4% p.a. indtil Udbetalingsdagen,dog ikke udover 1/10 d.A. Af ovenst.Erstatning ydes 195 Kr. for Servitut og Mærkepæl og den øvrige Erstatning for Afgrødetab og Fjærnelse af Fyld. L.P.Klausen H.P.Hansen Sognevejen fra Thorslunde til Reerslev. For Thorslunde-Ishøj Sogneraad møde Sogneraadets Form.Amtsraadsmedlem P.Hansen. ORSgf.Hvass paa Kbhvns.Kommunes Vegne erklærede,at Vejen vilde blive holdt og afleveret i god og farbar Stand. Comparenten Hensen paa Sogneraadets Vegne erklærede sig tilfreds med Kbhvns.Kommunes Erklæring. Sogneraadet kræver ingen Erstatning. P.Hansen Forretningen sluttet. Ant.Lütken A.Hvass J.F.Brandt Chr.Otterstrøm Frd.Breit H.C.Knudsen F.Øllgaard P.Bentzon Udskriftens Rigtighed bekr. Lütken

Udskrift af Forhandlingsprotokollen for den i H.t.Lov Nr.63 af 23/4 97 nedsatte Expropriations~~protokol~~kommission ang.Anlæg af en Trykledning fra et nyt Vandværk ved Thorsbro til Søndermarken samt Anlæg af en Hævertledning fra Solhøj Huse til Thorslunde. Besigtigelsesfor.for Hævertledningen d.23/5 07. Aar 1907 d.23/5 sammentraadte den i H.t.Lov Nr.63 af 23/4 07 jfr.Lov af 30/11 57 nedsatte Expropriationskommission for i Anledning af at Kbhvns.Kommunalbestyrelse har vedtaget,at der vedr.Vandværksanlægget ved Thorsbro skal lægges en 24" Hævertledning fra Solhøj Huse til Thorslunde at afgive Skøn over Nødvendigheden af Ledningens Nedlægning og af de Behæftelser,der herved paaføres de Ejend.,i hvilke Ledningen vil komme til at ligge samt for at foretage den i Lov af 30/11 1857 om Afstaaelse af Grunde til Vandafledn ings el.Kloakanlæg ommeldte Lokalprøve. Kommissionens Formand frl.:

1. Skr. af 20 f.M. fra Kbhvns. Magistrat til Kommissionen, hvori Kommissionen anmodes om at sammentræde i ovenommeldte Anledning, bilagt 2. Skr. af 4 f.M. fra Direktøren for Kbhvns. Vandværk til Magistratens 4 Afd., med 3. tilh. Plan. 4. Skr. Skrivelse af 30 f.M. fra Kbhvns. Magistrat til Kommissionen, hvori meddeles, at Kommunalbestyrelsen har valgt ORSgf. A. Hvass og Borgmester for Magistratens 4 Afd. Marstrand til paa Kommunens Vegne at give Møde for Kommissionen i heromhandlede Sag. 5. Skr. af 10 ds. fra Kbhvns. Magistrat til Kommissionen, bilagt 6-8 3 Stk. Panteattester for respektive M.N.1a, 3a og 3b af Thorslundemagle By og Sogn. 9. En fra Kbhvns. Vandværk modtagen Fortegnelse over Ejere og Forpagtere af de under Sagen omhandlede M.N. 10. Skr. af 11 ds. fra Indenrigsm. til Kommissionens Formand saalydende: Under D.D. har man tilskrevet Kbhvns. Magistrat saaledes: "Ved at meddele, at Kommunalbestyrelsen har vedtaget i Forbindelse med det projekterede ny Vandværk ved Thorsbro at lægge en Hovertledning fra Solhøj Huse til Kildepladsen ved Thorslunde, har Magistraten i Skr. af 29 f.M. (J. Nr. 170/1907) anholdt om, at der, under Forudsætning af at det i Ministeriets Skr. af 25/9 f.A. ommeldte af Kbhvns. Amtsraad foretagne Valg af Medlemmer af de i Lov Nr. 63 af 23/4 97 omhandlede 2 Kommissioner kun gælder den enkelte Forretning, maa blive truffet Foranstaltning til, at Amtsraadet foretager Valg af ny Medlemmer af de 2 Kommissioner for Grunde udenfor Kbhvn. I denne Anledning skulde man tjenstlig meddele, at Ministeriet maa holde for, at de af Kbhvns. Amtsraad valgte Medlemmer vedblivende have Sæde i de paagældende 2 Kommissioner. Hvilket tjenstlig meddeles." 11) Skr. af 13 ds. fra Kbhvns. Magistrat til Kommissionen hvori anmodes om, at den heromhandlede Forretning ogsaa maa komme til at omfatte Erhvervelsen af Retten til Lægning af Ledning under Sognevejen fra Thorslunde til Reerslev, bilagt 12) Genpart af Skr. af 11 ds. fra Kbhvns. Vandværk til Magistratens 4 Afd. 13-15. Exemplar af Statstidende Nr. 35, 36 og 37 for 14, 15 og 16 ds. indeholdende Bekendtgørelse om Lokalprøvens Afholdelse idag. 16. Skr. af 22 ds. fra Kbhvns. Magistrat til Kommissionen, bilagt 17. Panteattest for M.N. 3d af Thorslundemagle. Foruden Kommisionens Form. Overretsassessor A. Lütken var mødt dels de af Indenrigsm. udnævnte 2 Medlemmer Konferensraad Otterstrøm og Oberstlieutenant Brandt, dels det af Kbhvns. Amtsraad udnævnte Medlem, Landvæsenskommissær, Proprietær I.C. Sørensen. Det andet af Amtsraadet udnævnte Medlem Jægermeester Breit var ikke mødt, men havde forud meddelt Formanden, at han havde Forfald Endvidere var mødt Borgmester Marstrand og ORSgf. Hvass, der af Kbhvns. Kommune var bemyndiget til at give Møde under Forretningen. Saa mødte endvidere Direktøren for Kbhvns. Vandværk Øllgaard, der har udarbejdet Planen og ladet Linien afstikke, samt den ledende Landinspektør Etatsraad P. Bentzon. Protokollen førtes af cand. jur. Elhoff. Kommissionens Formand bem., at samtlige Grundbesiddere havde erholdt særlig Underretning om Lokalprøvens Afholdelse ved Tilsendelse pr. Post af det Exemplar af Statstidende, hvori Bekendtgørelsen findes indrykket. Kommissionens Formand bem., at Kommissionen paa Aastedet havde mødtes med de paagældende Grundbesiddere, dog ikke med Thorslunde-Ishøj Sogneraad, for hvilket ingen havde givet Møde, og at Pastor Albert Jensen for Præsteembedet (M.N.1a og 3a af Thorslundemagle) Forpagter, Proprietær P. Nielsen som Bruger af nævnte M.N. samt Ejerinden af M.N. 3a og 3b af Thorslundemagle, Claus Hansens Enke Christiane ved sin Søn Gaardbestyrer Hans Peter Hansen og den med ham mødende Sgf. Klausen havde erklæret, at de intet havde imod det planlagte Anlæg, og at de samtykkede i at Arbejdet paabegyndes 1/9 d.A. Kbhvns. Kommunes Repræsentanter erklærede, at de indvilgede i, at de til Erstatningsbeløb, der tilkendes de Grundbesiddere, der have givet Tilladelse til, at Arbejdet paabegyndes 1/9 d.A. forrentes fra denne Dato. Kommissionen approberede derefter Planen. Forretningen sluttet. Ant. Lütken J.C. Sørensen. Chr. Otterstram Marstrand P. Bentzon F. Øllgaard I.F. Brandt A. Hvass Udskriftens Rigtighed bekræftes. Ant. Lütken

Fortegnelse over de Ejere, som iflg. Lov af 23/4 97 om Benyttelse af Grunde til lukkede Vandforsyningsledninger, sammenholdt med Lov af 30/11 57 om Afstaaelse af Grunde til Vandaflednings-, el. Kloakanlæg, ville have at afgive Grunde dels til vedvarende og dels til midlertidig Brug i Anledning af et af Kbhvns. Kommune paatænkt Anlæg af en 24" Hovertledning fra Solhøj Huse til Thorslunde, med omtrentlig Angivelse af de Arealer, om hvis Afstaaelse der vil blive Spørgsmaal.

1) Løbe Nr. 2) Loddernes Betegnelse 3) Ejere. 4) Arealer, som skulle afstaas til vedvarende Brug 5) Anmærkning.

1) 1. 2) M.N.1a af Thorslundemagle By 3) Præsteembedet, Forpagter Proprietær P. Nielsen 4) Et Areal, der har en Længde af c.2320 Fod og en Bredde af 20 Fod. Ved St. 40 anbringes en Mærkepæl af Jærn, mellem St. 36 og 37 en Inspektionsbrønd og ved St. 25 en Mærkepæl af Jærn og en Inspektionsbrønd. Inspektionsbrøndene ville blive førte 18" op over Terrænet, deres udvendige Diameter bliver c.6 Fod. Der forbeholdes Vandværket Adgangsret til Brøndene langs Aa og over Mark. 1) 2. 2) M.N.3a af Thorslundemagle By 3) Claus Hansens Enke 4) Et Areal, der har en Længde af c.1010 Fod og en Bredde af 20 Fod. 1). 3. 2) M.N.3d af Thorslundemagle By. 3) Præsteembedet Forpagter Proprietær P. Nielsen 4) Et Areal, der har en Længde af c.250 Fod og en Bredde af 20 Fod. 1) 4. 2) M.N.3b af Thorslundemagle By . 3) Claus Hansens Enke. 4) Et Areal, der har en Længde af c.470 Fod og en Bredde af 20 Fod. Mellem St. 10 og 11 anbringes en Mærkepæl af Jærn. 1) 5. 2) Sognevej fra Thorslunde til Reerslev. 3) Thorslunde-Ishøj Sogneraad. 4) Ret til Lægning af Ledningen under Vejen.

M.H.t. de Arealer, der skulle afstaas til vedvarende Brug bem., at der ikke bliver Tale om egentlige Grundafstaaelser, men kun om at paalægge Ejerne visse Indskrænkninger i Raadigheden over samme. For samtlige disse Arealer gælder, at Kbhvns. Kommune forbeholder sig Ret til at nedlægge en 24" Hovertledning med tilhørende Brønde deri og

og at have denne Ledning liggende uforstyrret, samt for Fremtiden Ret til at foretage Undersøgelser og Vedligeholdelsesarbejder paa Ledningen i det Omfang, Vandvæsenet maatte finde fornødent og mod Erstatning i H.t.§3 i Lov af 23/4 97. Arealerne maa ikke i Fremtiden overbygges, og der maa overhovedet intet foretages paa dem, som af Kbhvns. Magistrat skønnes at være til Hinder for Adgang til Ledningen el. til Skade for dens Eftersyn, Vedligeholdelse og Bestaaen, hvorhos Ejerne skulle finde sig i de med Ledningens Nedlægning og de fremtidige Undersøgelser og Vedligeholdelsesarbejder forbundne Ulemper. Arealerne ville blive særlig matrikulerede og deres Midtlinie efter Arbejdets Fuldførelse afmærket med Jærnpæle i det Omfang, som er angivet i foranst. Fortegnelse. Naar dette iagttages, skal denne Brugsret for Kbhvns. Kommune dog ikke være til Hinder for, at Arealerne besaas og drives som Mark el. Have. Ant. Lütken Formand for den i H.t. Lov 23/4 97 nedsatte Expropriationskommission

slut

L 928 74

De Arealer, der have været Genstand for Expropriation til en Vandforsyningsledning fra et Punkt umiddelbart vest for Køge Landevej c.180 Fod nord for Thorsbro, og til et Punkt umiddelbart øst for Vigerslev Flaskekrovejen, c.550 Fod syd for Vigerslev By, ere efter Expropriationens Foretagelse udskilte under særlige M.N. Herefter er (jfr. LM. vedhæftede Skr. af 6,10 og 27/11 08) det Areal, som i den lgl. vedhæftede Rekvisitionsfortegnelse er betegnet med

Løbe Nr. 1 og 2,	udskilt som	M.N.	15b	af	Thorslundemagle	By og Sogn
- - - 3	"	"	28c	af	Isnøj	By og Sogn
- - - 4	"	"	29c	"	"	"
- - - 5	"	"	30f	"	"	"
- - - 6 og af 8	"	"	30e	"	"	"
- - - 7 og af 8	"	"	31c	"	"	"
- - - 9 og af 8	"	"	32e	"	"	"
- - - 10	"	"	32d	"	"	"
- - - 12 og af 11	"	"	3m	"	"	"
- - - 13 og af 11	"	"	31	"	"	"
- - - 14	"	"	21g	"	"	"
- - - 15 og 16	"	"	21n	"	"	"
- - - 17	"	"	20h	"	"	"
- - - 18	"	"	22b	"	"	"
- - - 19 og 20	"	"	10b	"	"	"
- - - 21	"	"	9l	af	Tranegilde	By Ishøj Sogn
- - - 22	"	"	10e	af	T. Valby	By H. Taastrup Sogn
- - - 23	"	"	17d	"	"	"
- - - 24	"	"	18b	"	"	"
- - - 25 og 26) samt af 27)	"	"	11b	"	"	"
- - - 28 og af 27	"	"	27c	"	"	"
- - - 29	"	"	33e	"	"	"
- - - 30 og af 31	"	"	8c	"	"	"
- - - 32 og af 31	"	"	8b	af	Vallensbæk	By og Sogn)
- - - 34 og af 33	"	"	17c	"	"	"
- - - 35,45,48) og af 47)	"	"	12e	"	"	"
- - - 36,42 og 43	"	"	10f	"	"	"
- - - 37	"	"	11m	"	"	"
- - - 38 og af 33	"	"	13g	"	"	"
- - - 39 og 40	"	"	9h	"	"	"
- - - 41	"	"	9g	"	"	"
- - - 44	"	"	11l	"	"	"
- - - 46 og af 47	"	"	13f	"	"	"
- - - 49	"	"	12f	"	"	"
- - - 50	"	"	14g	"	"	"
- - - 51 og 52	"	"	15d	"	"	"
- - - 53	"	"	16g	"	"	"
- - - 54	"	"	4b	af	Brøndbyvester	By og Sogn
- - - 55	"	"	5c	"	"	"
- - - 56	"	"	6c	"	"	"
- - - 57	"	"	23p	"	"	"
- - - 58 og 59	"	"	23o	"	"	"
- - - 60 og 61	"	"	33i	"	"	"
- - - 62,63) og af 61)	"	"	32b	"	"	"
- - - 64	"	"	31d	"	"	"
- - - 65	"	"	30f	"	"	"
- - - 71	"	"	22g	af	Brøndbyøster	By og Sogn
- - - 72	"	"	22f	"	"	"
- - - 74	"	"	49b	"	"	"
- - - 75	"	"	26e	"	"	"
- - - 77	"	"	68b	"	"	"
- - - 78	"	"	8b	"	"	"
- - - 79	"	"	6c	af	Hvidovre	By og Sogn
- - - 80 og 81	"	"	7f	"	"	"
- - - 82	"	"	4k	"	"	"

Matr.nr.: 1d
Ejerlav: Torslundemagle By, Torslunde

Anmelder:
HOFOR Vand København A/S
CVR-nr. 26073979
c/o HOFOR A/S
Ørestads Boulevard 35
2300 København S
Tlf. 3395 3395

PÅTEGNING

til deklaration tinglyst den 14.07.1909-14.07.1909-907308-11 vedr. **vandledninger**

1. Dette dokument begæres tinglyst på ejendommen matr.nr. 1d Torslundemagle By, Torslunde (herefter "Ejendommen") som påtegning til deklaration om den eksisterende trykledning (der oprindeligt fungerende som hævertledning) til transmission af råvand (ø610 støbejern) kaldet Solhøj-Torslunde (herefter "Støbejernsledningen"), der tilhører HOFOR Vand København A/S (herefter "HOFOR"), på Ejendommen, tinglyst med dato og løbenummer 14.07.1909-14.07.1909-907308-11 (herefter "Deklarationen").

2. Deklarationen er tinglyst som bilag til dette dokument, da Deklarationen ikke er fundet i Tingbogens indskannede akter. Deklarationen er indhentet hos Rigsarkivet fra Københavns Amts Søndre Birks skøde- og panteprotokol bind 6C med løbenummer 927.

3. Med påtegningen begæres tinglyst vedlagte deklarationsrids nr. [TEGNINGSNUMMER][1], der viser Støbejernsledningen og den nye råvandsledning ø500 PE100 (herefter "PE-ledningen"), der nu er etableret langs med Støbejernsledningen. Deklarationens oprindelige servitutbælte udvides ikke. HOFORs rettigheder i servitutbæltet gælder fortsat, men herefter både for Støbejernsledningen og PE-ledningen (herefter "Ledningerne").

4. Med hensyn til de øvrige på Ejendommen hvilende hæftelser, byrder og servitutter henvises til Ejendommens blad i Tingbogen.

5. HOFOR er berettiget til, uden godkendelse fra den til enhver tid værende ejer af Ejendommen, eller fra ejerne af de parceller som Ejendommen måtte blive udstykket i, helt eller delvist at overdrage rettigheder og forpligtelser i henhold til dette dokument til enhver fysisk eller juridisk person, som måtte få overdraget ejerskabet eller brugsrettigheder til Ledningerne helt eller delvist.

6. Påtaleretten efter denne påtegning har HOFOR Vand København A/S (CVR-nr. 26073979), uden hvis samtykke den ikke kan aflyses.

Som ejer af ejendommen matr.nr. 1d Torslundemagle By, Torslunde
Torslunde, den /
Torslunde Kirke v/ Torslunde Menighedsråd[2]

_____ _____

[1] Tegningsnummeret indsættes, når det er kendt.
[2] HOFOR antager, at den fornødne underskrift for tinglysning på Torslunde Kirkes ejendom er givet ved Menighedsrådslovens § 9, stk. 9, nemlig underskrift ved menighedsrådets formand og ét af formanden særligt bemyndiget rådsmedlem.

UDKAST

Som påtaleberettiget på Deklarationen:
København, den /
For HOFOR Vand København A/S (CVR-nr. 26073979)

_____ _____

UDKAST

Matr.nr.: 3h
Ejerlav: Torslundemagle By, Torslunde

Anmelder:
HOFOR Vand København A/S
CVR-nr. 26073979
c/o HOFOR A/S
Ørestads Boulevard 35
2300 København S
Tlf. 3395 3395

PÅTEGNING

til deklaration tinglyst den 14.07.1909-14.07.1909-907331-11 vedr. **vandledninger**

1. Dette dokument begæres tinglyst på ejendommen matr.nr. 3h Torslundemagle By, Torslunde (herefter "Ejendommen") som påtegning til deklaration om den eksisterende trykledning (der oprindeligt fungerende som hævertledning) til transmission af råvand (ø610 støbejern) kaldet Solhøj-Torslunde (herefter "Støbejernsledningen"), der tilhører HOFOR Vand København A/S (herefter "HOFOR"), på Ejendommen, tinglyst med dato og løbenummer 14.07.1909-14.07.1909-907331-11 (herefter "Deklarationen").

2. Deklarationen er tinglyst som bilag til dette dokument, da Deklarationen ikke er fundet i Tingbogens indskannede akter. Deklarationen er indhentet hos Rigsarkivet fra Københavns Amts Søndre Birks skøde- og panteprotokol bind 6C med løbenummer 927.

3. Med påtegningen begæres tinglyst vedlagte deklarationsrids nr. [TEGNINGSNUMMER][1], der viser Støbejernsledningen og den nye råvandsledning ø500 PE100 (herefter "PE-ledningen"), der nu er etableret langs med Støbejernsledningen. Deklarationens oprindelige servitutbælte udvides ikke. HOFORs rettigheder i servitutbæltet gælder fortsat, men herefter både for Støbejernsledningen og PE-ledningen (herefter "Ledningerne").

4. Med hensyn til de øvrige på Ejendommen hvilende hæftelser, byrder og servitutter henvises til Ejendommens blad i Tingbogen.

5. HOFOR er berettiget til, uden godkendelse fra den til enhver tid værende ejer af Ejendommen, eller fra ejerne af de parceller som Ejendommen måtte blive udstykket i, helt eller delvist at overdrage rettigheder og forpligtelser i henhold til dette dokument til enhver fysisk eller juridisk person, som måtte få overdraget ejerskabet eller brugsrettigheder til Ledningerne helt eller delvist.

6. Påtaleretten efter denne påtegning har HOFOR Vand København A/S (CVR-nr. 26073979), uden hvis samtykke den ikke kan aflyses.

Som ejer af ejendommen matr.nr. 3h Torslundemagle By, Torslunde
Torslunde, den /
Torslunde Kirke v/ Torslunde Menighedsråd[2]

_____ _____

[1] Tegningsnummeret indsættes, når det er kendt.
[2] HOFOR antager, at den fornødne underskrift for tinglysning på Torslunde Kirkes ejendom er givet ved Menighedsrådslovens § 9, stk. 9, nemlig underskrift ved menighedsrådets formand og ét af formanden særligt bemyndiget rådsmedlem.

UDKAST

Som påtaleberettiget på Deklarationen:
København, den /
For HOFOR Vand København A/S (CVR-nr. 26073979)

_____ _____

UDKAST

Punkt til Torslunde Menighedsrådsmøde 09-09-2020 – indstilling fra HOFOR vedr. midlertidig adgangsvej til Torslunde Kildeplads og ledningsrenovering på strækningen Solhøj-Torslunde

For at sikre vandforsyningen til HOFORs nye Værk ved Thorsbro er en renovering af Torslunde Kildeplads samt råvandsledningen mellem Solhøj og Torslunde nødvendig. I den forbindelse ønsker HOFOR den bedst mulige dialog omkring de arbejder som berører Torslunde Kirkes ejendomme. Vi deltager gerne i møde og/eller besigtigelse til uddybning af nedenstående, da vi er klar over, at beskrivelserne er noget komplekse.

Indstilling til Torslunde Menighedsråd:
HOFOR ønsker at Torslunde Menighedsråd tager stilling til;

1. Om udarbejdede udkast til aftaledokument om etablering af midlertidig adgangsvej til Torslunde Kildeplads kan accepteres.

2. Om den foreslåede proces for tinglysning af påtegning til deklaration på de to ejendomme matr. nr. 3h og 1d samt rettelse af adkomst (ejerskab) for matr. nr. 3h, 3l og 3d kan accepteres

3. Orientering om ønske vedr. brug af midlertidigt arbejdsareal langs Solhøj-Torslunde ledningstracé ud over det eksisterende servitutbælte

Projektfremstilling:

1. Udkast til aftaledokument om etablering af midlertidig adgangsvej til Torslunde kildeplads:

I maj 2020 behandlede Torslunde Menighedsråd en indstilling fra HOFOR om muligheden for, at HOFOR kan leje et mindre areal på matr.nr. 1a Torslundemagle By, Torslunde (ned langs matrikelskellet mellem matr.nr. 1a og matr.nr. 1f samt mellem matr.nr. 1a og matr.nr. 1d) til etablering af en midlertidig adgangsvej fra Torslundevej til Torslunde Kildeplads – se kortskitse i Bilag 1 (s. 7). Torslunde Menighedsråd var venligt stemt overfor at arbejde videre med denne løsning.

HOFOR har derfor udarbejdet et udkast til aftaledokument om etablering af midlertidig adgangsvej – se Bilag 1. Ved beregningen af erstatninger er der taget udgangspunkt i "Landsaftalen: Vand- og spildevandsanlæg 2020".

For at gøre aftalen så simpel som mulig tages der udgangspunkt i, at lejeperioden er 12 måneder. HOFOR ønsker dog mulighed for, at aftalen kan forlænges af perioder på 6 måneder, hvis dette viser sig nødvendigt for gennemførsel af de nødvendige anlægsarbejder. HOFOR forventer at anlæg af den midlertidige adgangsvej kan påbegyndes i foråret 2021, men HOFOR varsler menighedsrådet 3 måneder før påbegyndelsen. Ligeledes vil eventuelle aftaleforlængelser bliver varslet 3 måneder før forlængelsens ikrafttræden.

2. Forslag til proces for tinglysning af påtegning til deklaration samt rettelse af adkomst (ejerskab) for Torslunde Kirkes ejendomme langs ledningstracé mellem Solhøj og Torslunde

I maj 2020 behandlede Torslunde Menighedsråd ligeledes en indstilling fra HOFOR vedr. rettelser af mangler i Tingbogen for Torslunde Kirkes ejendomme langs med HOFORs Solhøj-Torslunde ledning. Dette for at give HOFOR muligheden for at etablere en ny råvandsledning (umiddelbart op af den eksisterende ledning mellem Solhøj og Torslunde) og efterfølgende tinglyse en påtegning herom til den nuværende deklaration. Torslunde Menighedsråd bad i den forbindelse om et oplæg til en proces for det videre arbejde og Torslunde Kirkes involvering i forbindelse med dette.

Til dækning af Torslunde Kirkes eventuelle behov for gennemgang af sagen med egen landinspektør tilbyder HOFOR et beløb svarende til Landsaftalens grundbeløb på kr. 4.483,-.

I det følgende er skitseret et forslag til proces (uddybning af punkt I og II nedenfor):

I. HOFOR og Torslunde Kirke indgår aftale om tinglysning af påtegninger samt om berigtigelse af adkomst – udkast til aftale fremsendes efterfølgende af HOFOR. Udbetaling af grundbeløb sker senest 4 uger efter indgåelse af denne aftale.
II. Torslunde Kirke medvirker til berigtigelse af adkomsten til Torslunde Kirkes to ejendomme, der udføres af LIFA A/S Landinspektører og betales af HOFOR.
III. HOFOR etablerer den nye ledning på Torslunde Kirkes ejendomme, og tegner til hver påtegning et deklarationsrids (et kortbilag), der viser den indmålte lednings placering på Torslunde Kirkes ejendomme og det tilhørende servitutbælte.
IV. HOFOR sender Torslunde Kirke de to påtegninger med kortbilag forud for tinglysning.
V. Torslunde Kirke medvirker til tinglysning af de to påtegninger ved de fornødne underskrifter i Tingbogen.

Vedr. punkt I)
HOFORs aktuelle rettigheder vedrørende den eksisterende ledning er sikret ved en tinglyst deklaration, i et såkaldt servitutbælte på 20 fod (6,28 m) centreret omkring ledningen. I servitutbæltet gælder det bl.a., at der ikke må bygges, og at HOFOR har ret til at foretage vedligeholdelsesarbejder på ledningen. Idet den nye ledning lægges inden for det eksisterende servitutbælte, er der ikke tale om en udvidelse af dette.
HOFOR ønsker blot at sikre, at den nye ledning kommer til at ligge med de samme rettigheder som den gamle.

Den nævnte deklaration blev tinglyst d. 14. juli 1909. Deklarationen er vedlagt som Bilag 2a i kopi fra Rigsarkivet, idet dokumentet ikke findes i Tingbogens indscannede akter.

Hvis man i Tingbogen i dag slår op på Torslunde Kirkes to ejendomme (matr.nr. 3h og matr.nr. 1d) fremstår HOFORs deklaration med to forskellige løbenumre[1], men der er tale om ét og samme dokument (nemlig førnævnte Bilag 2a). Ikke desto mindre betyder de to løbenumre, at Tingbogen mener, at der teknisk set nu er to deklarationer. Derfor vil der herefter blive talt om to deklarationer, nemlig deklarationen med dato-løbenummer 14.07.1909-907331-11 (matr.nr. 3h) og deklarationen med dato-løbenummer 14.07.1909-907308-11 (matr.nr. 1d).

HOFOR ønsker at tinglyse to såkaldte påtegninger, én på hver deklaration, når den nye ledning er etableret. Påtegningerne vil fastlægge, at der for den nye ledning gælder de samme rettigheder i servitutbæltet, som der gælder for den gamle ledning. Et udkast til påtegningerne ses i Bilag 2b. Heri er antaget, at underskrift af påtegningerne kan foretages af Menighedsrådets formand og ét af formanden særligt bemyndiget rådsmedlem. Hvis I er af den opfattelse, at provsti eller stift skal medvirke til underskrift hører vi gerne dette.

Vedr. punkt II)
For at tinglysning af de to påtegninger kan finde sted, vil det være nødvendigt at foretage en berigtigelse i Tingbogen for ejendommen matr.nr. 3h. Denne ejendom har nemlig ikke en registreret ejer ifølge Tingbogen. Vi foreslår at rettelse samtidig foretages for ejendommen matr.nr. 3d, 3l, idet adkomsten (ejerskabet) også mangler for denne ejendom.

HOFOR tilbyder at stå for og betale berigtigelsen af adkomsterne på Torslunde Kirkes to nævnte ejendomme ved en ekstern landinspektør fra LIFA A/S Landinspektører. Torslunde Kirke vil blot skulle medvirke til berigtigelsen ved de fornødne underskrifter, jævnfør notatet i Bilag 2c.

3. Orientering om ønske vedr. brug af midlertidigt arbejdsareal langs Solhøj-Torslunde ledningstracé ud over det eksisterende servitutbælte

I forbindelse med anlægsarbejderne for etablering af den nye ledning vil HOFOR have behov for udnyttelse af et midlertidigt arbejdsareal langs ledningstracéet (Solhøj-Torslunde), som går ud over det eksisterende servitutbælte. Idet der endnu ikke er indgået aftale med en entreprenør kendes det endelige behov endnu ikke, men det forventes at have en samlet bredde på ca. 12 meter. HOFOR håber, at Torslunde Kirke vil være positivt stemt over for dette.

Erstatningen for afgrødetab og strukturskade i forbindelse med anlægsarbejderne vil tage udgangspunkt i Landsaftalen.

[1] De nye løbenumre stammer fra digitaliseringen af de gamle tingbøger.

Bilag 1:	Udkast til aftaledokument om etablering af midlertidig adgangsvej til Torslunde kildeplads – inkl. kortskitse
Bilag 2a:	HOFORs deklaration 14.07.1909 6C 927 for ledning Solhøj-Torslunde
Bilag 2b:	Udkast til to påtegninger
Bilag 2c:	Notat fra LIFA A/S Landinspektører om berigtigelse af adkomst
Bilag 2d:	Oversigtskort – tracé Solhøj-Torslunde

Dato: 18. aug. 2020
J.nr.: 202026172
Side: 1 / 1

Vedr. berigtigelse af adkomst iht. tinglysningsloven § 52a

For at kunne disponere tinglysningsmæssigt over en ejendom, herunder underskive tinglysning af servitut, kræver det at der er tinglyst adkomst til ejendommen. Hvis dette ikke er tilfældet vil adkomstforholdende skulle afklares ved ejendomsdom iht. til retsplejeloven §§ 476-477. Tinglysningslovens § 52 (herefter TL § 52a) fastlægger dog at rettigheder over fast ejendom stiftet uden tinglysning før d. 1. april 1927 bevarer deres gyldighed, og ved tvivl om sådanne rettigheder kan det afklares efter TL § 52a, ved at anmode Tinglysningsretten herom.

Proceduren for anmodning om notering af adkomst iht. TL § 52a:

1. Torslunde Kirke giver fuldmagt til LIFA, sammen med behørig tegningsdokumentation til at anmode om notering af adkomst for matr.nr. 3d m.fl. og 3h Torslundemagle By, Torslunde.
2. LIFA anmoder Tinglysningsretten om notering af adkomst iht. TL § 52a.
3. Tinglysningsretten indkalder til retsmøde, hvis de finder grundlag for at afholde dette. Indkaldelsen vil ske med minimum 14 dages varsel, samtidig orienteres naboer ved anbefalet brev om retsmødet og de gives mulighed for at komme med indsigelser.
4. Der afholdes retsmøde ved Tinglysningsrette i Hobro, hvor LIFA møder på vegne af Torslunde Kirke, hvorefter at Tinglysningsretten afsiger kendelse.
5. Hvis kendelsen som ønsket giver adkomst til Torslunde Kirke, noteres dette i tingbogen efter at kærefristen er udløbet.
6. Torslunde Kirke kan herefter disponere tinglysningsmæssigt over ejendommene.

Ændringen af adkomst fra "ukendt" til Torslunde Kirke har alene den betydning at Torslunde Kirke fremadrettet kan disponere tinglysningsmæssigt over ejendommen. Torslunde Kirke er i forvejen registreret som ejer til ejendommene i kommunens EjendomsStamRegister (ESR), som danner grundlag for beskatning mv. Adkomstrettelsen har derfor ingen betydning i forhold til beskatning mv.

Nedenstående ejendomme er i ESR samvurderet, som en vurderingsejendom:

	Ejendom:	Adkomst ifølge tingbogen	Ejer ifølge ESR
Matr.nr.:	1a og 1k Torslundemagle By, Torslunde	Torslunde Kirke	Vurderingsejendom: 147 19090 Ejer: Torslunde Kirke
	1d Torslundemagle By, Torslunde	Torslunde Kirke	
	3d og 3l Torslundemagle By, Torslunde	Ukendt	
	3h Torslundemagle By, Torslunde	Ukendt	

Tidshorisonten for gennemførsel af notering af adkomst efter TL § 52a, ligger typisk på 2-5 måneder, og kan pt. afhænge at Covid-19 situation i forhold til, hvornår der kan afholdes retsmøde.

Thomas Skouenborg
Landinspektør, Partner

LANDINSPEKTØRER

A Roms Hule 4, st.
7100 Vejle
T 7641 7100
@ tsk@lifa.dk

LIFA A/S Landinspektører
CVR 20937289
BANK Jyske Bank: 5053-200100-0
WWW lifa.dk

Fredericia T 7591 1200
Kerteminde T 6532 1771
Kolding T 7550 4900
København T 3810 4700

Lindø T 3410 6600
Middelfart T 6441 8100
Odense T 6313 6800

Vejle T 7641 7100
Vissenbjerg T 6480 1500
Aarhus T 8693 9300

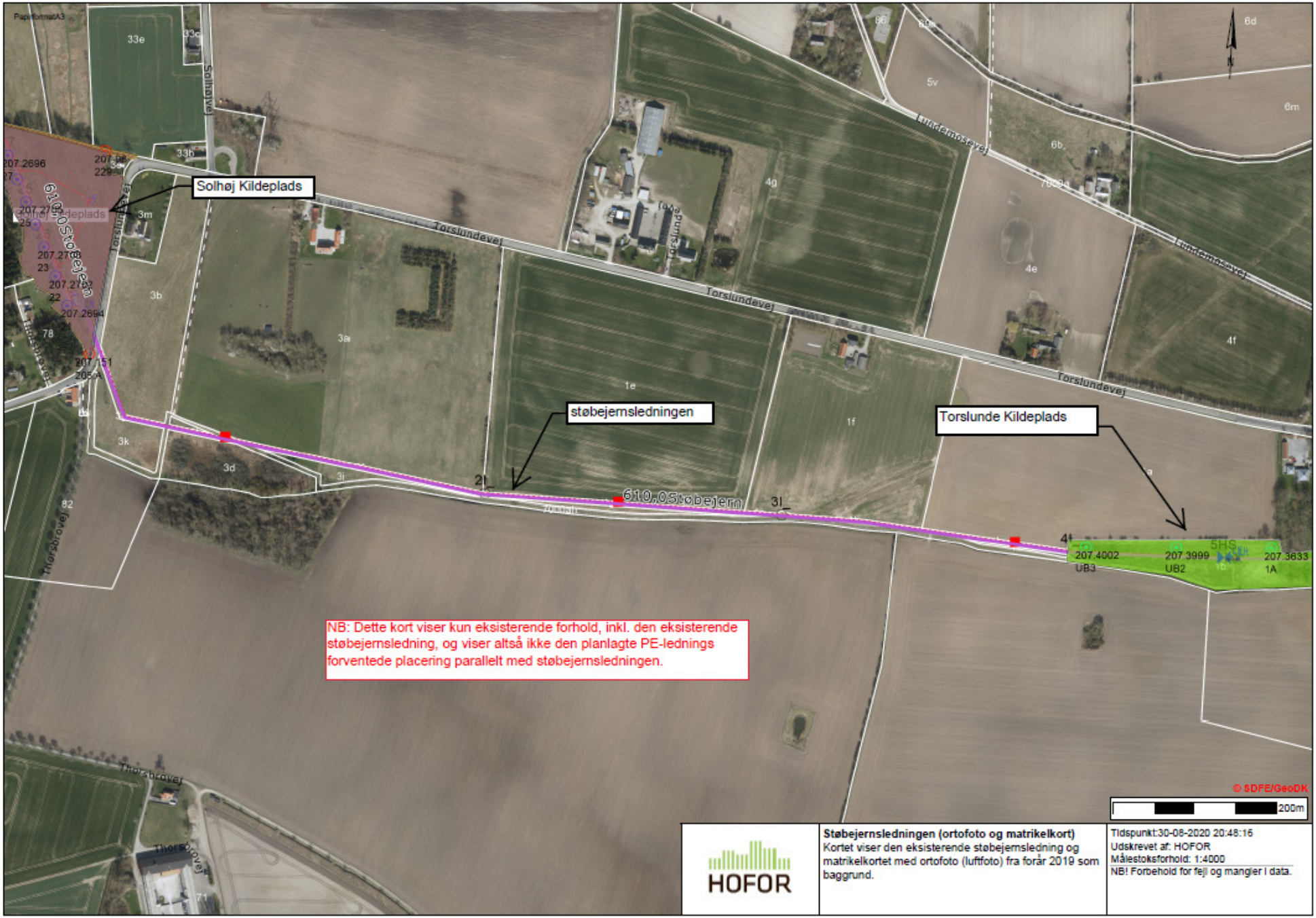
Solhøj Kildeplads
Torslundevej
Lundemosevej
Solhøjvej
Thorsbrovej
610,0Støbejern
støbejernsledningen
Torslunde Kildeplads
207.4002
UB3
207.3999
UB2
207.3633
1A
NB: Dette kort viser kun eksisterende forhold, inkl. den eksisterende støbejernsledning, og viser altså ikke den planlagte PE-lednings forventede placering parallelt med støbejernsledningen.
© SDFE/GeoDK
200m
HOFOR
Støbejernsledningen (ortofoto og matrikelkort)
Kortet viser den eksisterende støbejernsledning og matrikelkortet med ortofoto (luftfoto) fra forår 2019 som baggrund.
Tidspunkt:30-08-2020 20:48:16
Udskrevet af: HOFOR
Målestoksforhold: 1:4000
NB! Forbehold for fejl og mangler i data.

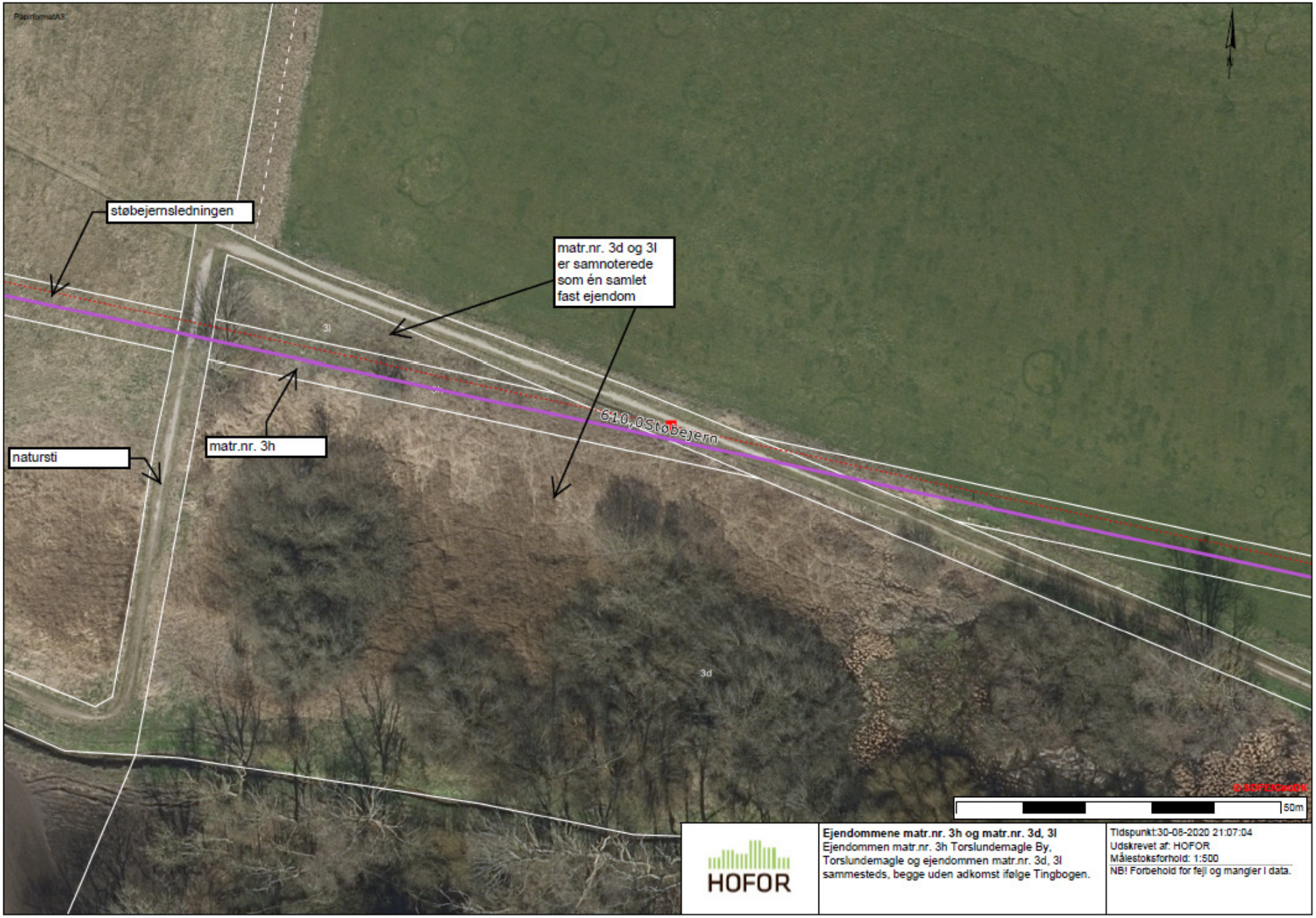
PapirformatA3
støbejernsledningen
matr.nr. 3d og 3l er samnoterede som én samlet fast ejendom
matr.nr. 3h
natursti
610,0Støbejern
3l
3d
50m
HOFOR
Ejendommene matr.nr. 3h og matr.nr. 3d, 3l
Ejendommen matr.nr. 3h Torslundemagle By, Torslundemagle og ejendommen matr.nr. 3d, 3l sammesteds, begge uden adkomst ifølge Tingbogen.
Tidspunkt:30-08-2020 21:07:04
Udskrevet af: HOFOR
Målestoksforhold: 1:500
NB! Forbehold for fejl og mangler i data.

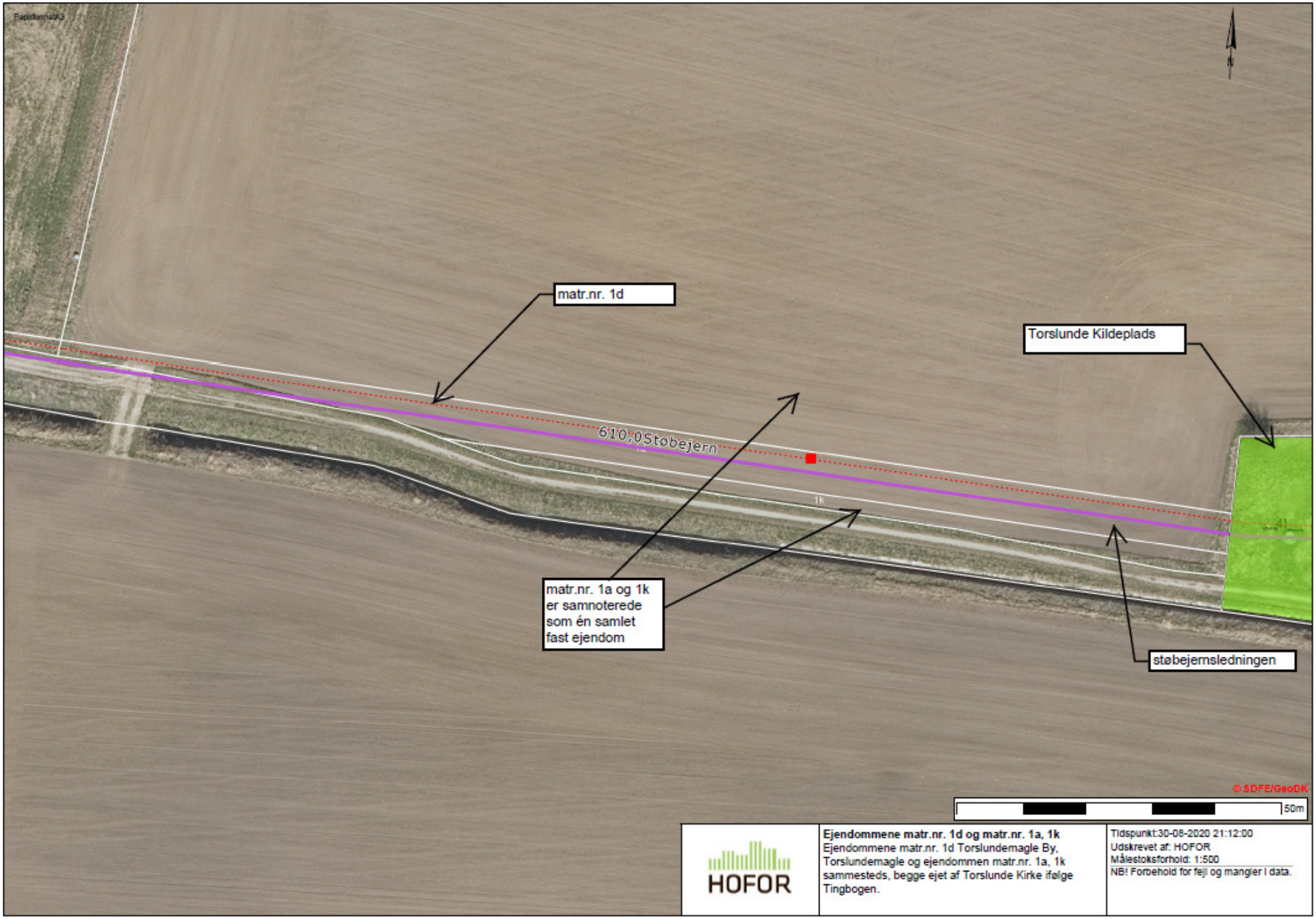

HOFOR

Ejendommene matr.nr. 1d og matr.nr. 1a, 1k
Ejendommene matr.nr. 1d Torslundemagle By, Torslundemagle og ejendommen matr.nr. 1a, 1k sammesteds, begge ejet af Torslunde Kirke ifølge Tingbogen.

Tidspunkt:30-08-2020 21:12:00
Udskrevet af: HOFOR
Målestoksforhold: 1:500
NB! Forbehold for fejl og mangler i data.

VAND- OG SPILDE-VANDSANLÆG I LANDBRUGSJORD 2020

SEGES

VAND- OG SPILDE-VANDSANLÆG
I LANDBRUGSJORD 2020

VAND- OG SPILDEVANDSANLÆG I LANDBRUGSJORD 2020
er udgivet af

Landbrug & Fødevarer F.m.b.A.
SEGES
Agro Food Park 15
DK 8200 Aarhus N

Kontakt
Morten Haahr Jensen, mhj@seges.dk
D +45 8740 5131

ISSN 2246-8935

Indholdsfortegnelse

1. Indledning 5
2. Aftalegrundlag 5
3. Grundbeløb 6
4. Deklarationer 6
5. Erstatning for ledningsdeklaration 7
6. Erstatning for inspektions- og servicebrønde samt overvågningsboringer 8
7. Erstatning for boring til drikkevandsforsyning 9
8. Erstatning for pumpestationer til spildevandsanlæg 10
9. Erstatning for bassiner mv 10
10. Adgangsveje 10
11. Erstatning for afgrødetab 11
12. Erstatning for strukturskade ved gravearbejde o.l 11
13. Erstatning for øvrige ulemper ved ledningsanlæg 12
14. Sagkyndig bistand 13
15. Erstatningsbeløbenes regulering, udbetaling og forrentning 13
16. Anlægsarbejdets udførelse 14
17. Skader på ledninger 15
18. Voldgift 15
19. Ikrafttræden og opsigelse af aftalen 15

Bilag 1 Hvad skal med i en deklaration for spildevandsanlæg? 16
Bilag 2 Forhåndsaftale om etablering af vandforsyningsanlæg 18
Bilag 3 Vejledning til deklaration for vandforsyningsledning 20
Bilag 4 Deklaration for vandforsyningsanlæg 22
Bilag 5 Deklaration for vandforsyningsledning 24
Bilag 6 Afgrødeerstatninger 2020 26

1. Indledning

Når et vandforsyningsanlæg eller et spildevandsanlæg skal placeres på privatejede arealer, kan det ske enten ved frivillig aftale eller ved en ekspropriation.

Denne landsaftale beskriver de principper, der gælder ved placering af vandforsynings- og spildevandsanlæg med henblik på at indgå en frivillig aftale.

2. Aftalegrundlag

Denne landsaftale om erstatninger for anbringelse af vandforsynings- og spildevandsanlæg i almindelig landbrugsjord er indgået imellem Landbrug & Fødevarer, Dansk Vand- og Spildevandsforening (DANVA) og Danske Vandværker.

Aftalen omfatter vandforsynings- og spildevandsanlæg, der efter aftale med lodsejer etableres i almindelig landbrugsjord.

Aftalen giver mulighed for, at der kan etableres ét eller flere drikkevands- og spildevandsanlæg med tilhørende vand- og spildevandsledninger samt el- og styrekabler (i det følgende benævnt som ledninger) inden for det samme deklarationsareal.

De anførte erstatningsbeløb er gældende for 2020. De udbetalte erstatningsbeløb er engangserstatninger. **Der tillægges ikke moms til erstatningsbeløbet.**

Aftalen omfatter ikke landbrugsjord i udviklingsområder, det vil sige landbrugsarealer, der er beliggende i byzone eller sommerhusområde efter reglerne i lov om planlægning samt arealer i landzone, der eksempelvis efter offentlige planer kan udnyttes til andet end jordbrugsmæssige formål. For sådanne landbrugsarealer aftales erstatningen særskilt.

Generelt kan aftale om placering af et vandforsynings- eller et spildevandsanlæg på en landbrugsejendom ske på en af følgende måder:

1. Frivillig aftale
2. Ekspropriation
3. Voldgift – kun erstatning

Frivillig aftale

Efter forhandling mellem lodsejer og anlægsvirksomhed kan der indgås frivillig aftale om både anbringelse og erstatning.

Erstatningsbeløbet fastsættes normalt efter nærværende aftale.

Ekspropriation
Såfremt der ikke kan opnås enighed om placering eller erstatning, kan anlægsvirksomheden anmode om ekspropriation.
For at kunne ekspropriere er det en forudsætning, at projektet gennemføres af hensyn til almenvellet, jf. grundlovens § 73.

Hjemmel til ekspropriation findes i lov om vandforsyning og lov om miljøbeskyttelse med tilhørende bekendtgørelser.

Selve ekspropriationsproceduren følger som hovedregel de regler, der er beskrevet i lov om offentlige veje.

Voldgift – kun erstatning
Hvis parterne er enige om anlæggets placering, men ikke om erstatningen, kan parterne eventuelt aftale, at erstatningsspørgsmålet afgøres ved voldgift, jf. afsnit 18.

3. Grundbeløb
Ved indgåelse af aftale om placering af et vandforsynings- eller et spildevandsanlæg på en landbrugsejendom udbetales et grundbeløb. Beløbet udgør 4.483 kr. pr. lodsejer.

Grundbeløbet skal bl.a. dække følgende omkostninger hos grundejeren:
- modtagelse og gennemgang af materialet.
- besøg af anlægsvirksomhed.
- forhandlingen om indgrebet og erstatningen.
- drøftelse af anlægsarbejdets udførelse, herunder udlevering af eventuelt drænkort mv.
- deltagelse i afleveringsforretning og endelig opgørelse af erstatning.
- drøftelse af sagen med en rådgiver.
- grundbeløbet kan evt. nedsættes, hvis ledningen alene går gennem smalle udyrkede arealer og ejendommen i øvrigt ikke berøres. Om definition af udyrkede arealer, se pkt. 6.

4. Deklarationer
For at sikre anlægsvirksomhedens rettigheder og adgang til anlæg og ledninger skal der tinglyses en deklaration på ejendommen. Forslag til deklarationstekster fremgår af bilag 1-5.

Grundejeren giver derved anlægsvirksomheden ret til at anlægge og på ubestemt tid drive, vedligeholde og udskifte såvel anlæg som ledninger med alt nødvendigt udstyr.

Deklarationsarealet omkring ledninger med en diameter over ø20 cm udgør minimum et areal på 4 meter i bredden. For øvrige anlæg kan deklarationsarealet aftales individuelt.

Samtidig forpligter anlægsvirksomheden sig til at gennemføre etablering af anlægget samt driften af ledninger mv. på sådanne måder, at det efter omstændighederne i mindst muligt

omfang forhindrer den fortsatte landbrugsmæssige udnyttelse af jorden. Det tilstræbes, at ledninger etableres med minimumsdybde på 1,10 meter jorddække over ledningerne. Hvis det ikke er tilfældet, skal det fremgå af deklarationen. I øvrigt bør placeringen fremgå af deklarationsridset.

5. Erstatning for ledningsdeklaration

For pålæg af deklaration i forbindelse med nedlægning af ledninger på almindelig landbrugsjord ydes der en engangserstatning. Erstatningsbeløbene for de forskellige ledningstyper fremgår af det skema, der er vist nedenfor. Erstatningen udgør et beløb pr. lb. m ledning plus et beløb for det servitutbelagte areal. Beløbet pr. lb. m afhænger af ledningsanlæggets størrelse. Der kan placeres en eller flere ledninger inden for de angivne "kasser".

Erstatningen pr. lb. m og deklaration fastsættes ud fra følgende:

Anlægsbredde	op til og med ø20 cm	over ø20 og op til og med ø50 cm	over ø50 og op til og med ø100 cm	over ø100 cm
Deklarationsareal (min.)		4 m	Ydersiden af ledningen/ ledningerne + 2 m	Ydersiden af ledningen/ ledningerne + 2 m
Erstatning pr. lb. m	15,36 kr.	20,49 kr.	28,16 kr.	36,29 kr.

For anlæg op til ø20 cm betales ikke et beløb pr. lb. m for de første 100 m. Gælder dog kun for én ledning, hvis der nedlægges flere i samme tracé.

Hvor der pålægges et deklarationsareal, betales der tillige 3,20 kr. pr. m² deklarationsareal.

Det bemærkes, at der både skal betales et beløb pr. lb. m og pr. m² deklarationsareal.

Såfremt et areal i forvejen er pålagt tilsvarende rådighedsindskrænkninger i medfør af tidligere pålagt deklaration, for hvilken erstatning er givet, nedsættes erstatningen under hensyn hertil.

Eksempel:

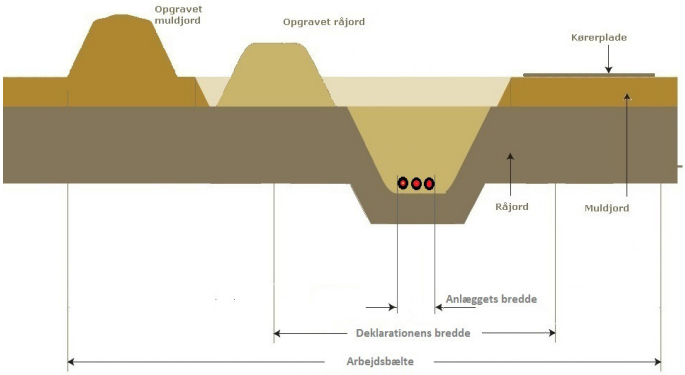

6. Erstatning for inspektions- og servicebrønde samt overvågningsboringer

Ved en inspektions- og servicebrønd forstås en brønd, der er placeret på ledninger under, i eller over terræn, og som anvendes ved inspektion, udluftning, rengøring mv. Begrebet dækker ikke pumpestationer, installationsanlæg og råvandsboringer til indvinding af drikkevand. Dimensionen varierer typisk fra 35 cm til 125 cm. 100 cm og 125 cm brønde afsluttes oftest med en kegle, der reducerer diameteren, så dækslet er 60 cm.

Brønde under terræn placeres mindst 80 cm under jordoverfladen. For sådanne brønde betales 50 % af nedennævnte beløb.

Ved en overvågningsboring forstås en pejle- eller prøvetagningsboring, der er ført til terræn. Boringen anvendes ikke til permanent indvinding af vand, men typisk til at indsamle data om grundvandets beliggenhed og kvalitet.

Der skal være adgang til brønde og boringer mod erstatning for eventuel forvoldt skade.

For anbringelse af brønde og boringer i fri mark betales en erstatning på 15.367 kr. pr. brønd. Det er forudsat, at der kun beslaglægges et mindre areal, der omfatter selve brønden eller boringen.

For anbringelse af brønde og boringer, der helt er placeret i ejendomsskel eller i udyrkede arealer, betales en erstatning, der svarer til 1/3 af erstatningen i fri mark. Afstanden fra den permanente dyrkningsgrænse til brøndkant eller boring skal være mindst ½ m.

Udyrkede arealer er f.eks. klit-, mose- og hedearealer samt krat.

Ved placering af brønde og boringer delvist i ejendomsskel, hvor afstanden til brøndkant eller boring er under ½ m, betales en erstatning på 2/3 af erstatningen i fri mark. Tilsvarende beløb betales, hvis brønden eller boringen placeres helt op mod skel.

Ved sløjfning af ejendomsskel eller opdyrkning af det udyrkede areal skal der i de tilfælde, hvor der er udbetalt en mindre erstatning end for en brønd/boring placeret i fri mark, ske en opregulering til den på sløjfningstidspunktet gældende erstatningssats for brønde/boringer i fri mark med fradrag af det tidligere udbetalte erstatningsbeløb, som indeksreguleres efter gældende regler.

Såfremt en brønd eller en overvågningsboring bliver placeret i skel imellem to ejendomme, skal erstatningen deles i forhold til brøndens/boringens placering på de to ejendomme.

7. Erstatning for boring til drikkevandsforsyning

For at beskytte en drikkevandsboring mod forurening skal der i henhold til lov om miljøbeskyttelse oprettes et beskyttelsesområde omkring boringen, hvor der ikke må tilføres gødning, bekæmpelsesmidler eller i øvrigt anbringes eller bruges stoffer på en måde, der kan udsætte drikkevandsanlægget for forurening.

For boringen og et område på mindst 10 meter fra boringen er det derfor nødvendigt at pålægge arealet en deklaration om dyrkningsophør, der skal tinglyses på ejendommen.

Placeres drikkevandsboringen på et landbrugsareal, vil der derfor ske en begrænsning i den landbrugsmæssige drift, og der skal derfor betales en engangserstatning, der beregnes som en arealerstatning for det areal, der pålægges deklaration om dyrkningsophør, og en erstatning for varige og øvrige ulemper ved placering af vandforsyningsboringen.

For placering af boringen med pålæg om deklaration af et areal på 20 x 20 meter i fri mark eller langs skel betales en engangserstatning på 51.221 kr. pr. boring, der omfatter såvel arealsom ulempeerstatning.

Ved placering af boringen i et hjørne af marken, d.v.s. hvor der er skel på 2 sider, betales en erstatning, der svarer til 2/3 af ovennævnte beløb.

Ved placering af boringen i udyrkede arealer betales en erstatning, der svarer til 1/3 af ovennævnte beløb.

Udyrkede arealer er f.eks. klit-, mose- og hedearealer samt krat.

Hvis der skal pålægges dyrkningsrestriktioner på arealer ud over de 10 meter, skal der i hvert enkelt tilfælde aftales en erstatning, der svarer til det reelle tab som følge af rådighedsindskrænkningen.

Erstatningen herfor vil eventuelt kunne aftales i henhold til "Vejledning om dyrkningsaftaler", der er indgået imellem de to vandværksforeninger og Landbrug & Fødevarer.

8. Erstatning for pumpestationer til spildevandsanlæg

Ved etablering af pumpestationer udgår et areal af dyrkningen. Arealets størrelse vil variere afhængig af, hvad det er for en pumpestation, der er tale om.

Pumpestationer vil kunne inddeles i forskellige kategorier afhængig af, hvor stort areal de beslaglægger.

For pumpestationer, som beslaglægger op til 6 m², betales en erstatning på 17.927 kr./station.

Ved placering af pumpestationer op til 6 m² i eller langs ejendomsskel eller i udyrkede arealer betales samme andel af erstatning som for brønde, jf. afsnit 6.

Ved sløjfning af ejendomsskel eller ved opdyrkning af det udyrkede areal skal der i de tilfælde, hvor der er udbetalt en mindre erstatning end for en pumpestation placeret i fri mark, ske en regulering til den på sløjfningstidspunktet gældende erstatningssats for pumpestationer placeret i fri mark med fradrag af det tidligere udbetalte erstatningsbeløb, som indeksreguleres efter gældende regler.

Hvis pumpestationen beslaglægger mere end 6 m², fastsættes erstatningen for arealafståelse og ulemper efter nærmere aftale.

9. Erstatning for bassiner mv.

Ved etablering af kloakanlæg kan det være nødvendigt at etablere bassiner til aflastning af kloaksystemet f.eks. i de tilfælde, hvor der kommer kraftig regn.

Bassiner kan etableres som åbne jordbassiner, åbne eller lukkede betonbygværker eller som rørbassiner.

Bassiner kan kombineres med overløbsbygværker, hvorfra vandet i ekstreme situationer kan afledes til kysten eller et vandløb.

Erstatningen for arealafståelse og ulemper fastsættes efter nærmere aftale.

10. Adgangsveje

For at kunne komme til et anlæg f.eks. en boring, pumpestation eller lignende kan det være nødvendigt at erhverve en færdselsret.

Færdselsretten kan enten erhverves ved, at der anlægges en ny vej eller ved, at der erhverves ret til at køre ad en eksisterende vej eller hen over landbrugsarealerne uden anlæg af vej.

Hvis der skal etableres en egentlig vej, erhverves arealerne til handelsprisen. Derudover kan der blive tale om at betale en ulempeerstatning.

Hvis der sikres en færdselsret over landbrugsarealerne ved en særskilt deklaration, betales der erstatning som for pålæg af deklaration pr. m² for ledninger.

11. Erstatning for afgrødetab

Såfremt der opstår tab af afgrøder i forbindelse med anbringelse af ledningsanlæg på den enkelte ejendom, ydes der erstatning for afgrødetab i overensstemmelse med de satser, der er angivet i bilag 6. Tilsvarende erstatning ydes ved senere drifts-, reparations- og udskiftningsarbejder.

Når der er tale om økologiske eller biodynamiske afgrøder, ydes der erstatning efter bilag 6, hvis det kan dokumenteres, at ejendommen er godkendt til dyrkning af økologiske afgrøder.

I tilfælde af at der er tale om afgrøder, som ikke omfattes af bilag 6, eller når det kan dokumenteres ved udbytteniveau og afregningspriser, at der er tale om et større afgrødetab, aftales erstatningen særskilt, eventuelt under medvirken af en af landbrugets konsulenter og en af anlægsvirksomhedernes konsulenter.

Kan der ved flerårige afgrøder påvises efterfølgende afgrødetab, godtgøres det mod dokumentation.

12. Erstatning for skader på jordens struktur

Anlægs-, reparations- og tilsynsarbejde medfører, at jordens normale struktur ændres, hvorved jordens ydeevne forringes i de følgende år. For forringelsen af jordens struktur betales der erstatning. Graden af strukturskade inddeles i tre kategorier: let, middelsvær eller svær.

I 2019 betales der erstatning for strukturskade, således:

- for let strukturskade betales 0,43 kr./m² for konventionelt dyrkede arealer og 0,86 kr./m² for økologisk dyrkede arealer.
- for middelsvær strukturskade betales 2,06 kr./m².
- for svær strukturskade betales 3,72 kr./m².

Det bemærkes, at graden af strukturskade afhænger meget af, under hvilke forhold arbejdet udføres. Således spiller det en væsentlig rolle, hvordan jordbunds- og vejrforholdene er, når arbejdet udføres. Der betales strukturskade for alle berørte arealer efter opmåling.

Ved vurdering af om der er tale om let, middelsvær eller svær strukturskade, kan bl.a. lægges vægt på følgende:

Let strukturskade
Der er tale om let strukturskade, hvis jordens struktur under arbejdet kun ændres i mindre grad, f.eks. ved:

- kørsel med mindre materiel, f.eks. mindre materiel på larvebånd.
- kørsel på udlagte køreplader.
- oplægning af jord på arealer, der ikke køres på.

Det er forudsat, at arbejdet udføres på tidspunkter, hvor jorden er så tør, at der ikke opstår væsentlige kørespor og/eller trykskader.

Middelsvær strukturskade
Der er tale om middelsvær strukturskade, hvis jordens struktur under arbejdet ændres i middelsvær grad, f.eks. ved:

- kørsel med mellemstort materiel.
- kørsel med tungt materiel på larvebånd, der udføres på tidspunkter, hvor jorden er tør.
- kørsel på køreplader, der forårsager trykskader.
- kørsel på arealer, hvorpå der er placeret opgravet jord.
- muldafrømning (muldafrømmede arealer).

Svær strukturskade
Der er tale om svær strukturskade, hvis jordens struktur ændres i svær grad, f.eks. ved:

- opgravning (alle opgravede arealer)
- kørsel med materiel, f.eks. materiel, der forårsager større hjulspor og/eller større trykskader.

Eksempel på opgørelse af strukturskade

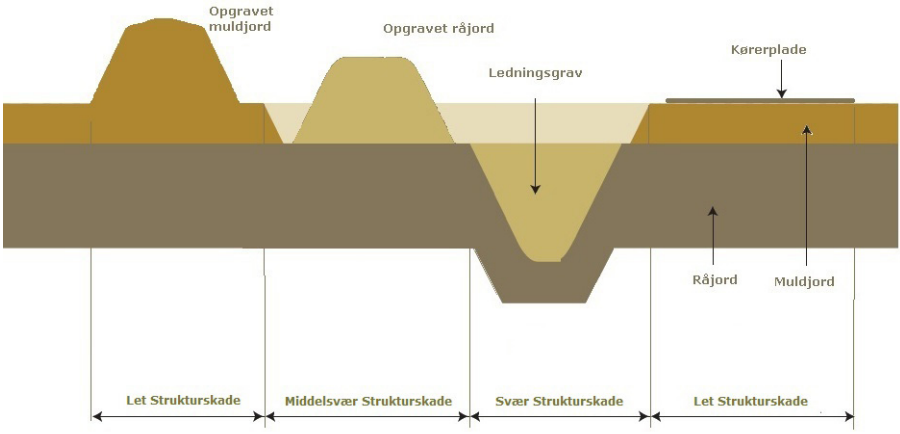

Lodsejeren kan i op til 5 år efter arbejdets afslutning forlange en ny vurdering af strukturskadens omfang, hvis den tidligere udbetalte strukturskadeerstatning ikke synes at dække det reelle tab.

Parterne søger da at blive enige om den ekstra erstatning, der skal til for at dække hele tabet.

Der kan inddrages en planteavlskonsulent i vurderingen af strukturskadens omfang. Det aftales, hvis selskabet betaler for denne.

Hvis enighed ikke opnås, fastsættes erstatningen ved voldgift.

Ved erstatningen for strukturskade er det forudsat, at anlægsarbejdet udføres på en rimelig og ordentlig måde. Herved forstås bl.a.:
- At muld- og råjord så vidt muligt holdes adskilt ved opgravningen, og at muldjorden søges lagt øverst ved retableringen.
- At selskabet afleverer arbejdsarealet ryddet, planeret og enten pløjet, grubbet eller harvet efter nærmere aftale med lodsejeren.

13. Erstatning for øvrige ulemper ved ledningsanlæg

For øvrige ulemper betales der særskilt erstatning. Erstatningen for disse ulemper er ofte individuelle. Der må i hvert enkelt tilfælde forhandles om størrelsen af denne erstatning.

Der kan nævnes følgende eksempler på mulige ulemper:

a. Driftsmæssige ulemper under arbejdets udførelse kan opstå i forbindelse med lodsejerens markarbejde, midlertidigt opstillet kreaturhegn, omveje mv.
b. Skader som følge af berøring af markdræn, vandingsanlæg o.l.
c. Nærføring til eksisterende bygninger, som hindrer kommende bygningsudvidelser.
d. Nødvendig ekstra stenindsamling.
e. Retablering af privat vej eller haveanlæg.
f. Sløjfning af læhegn eller markdiger.

14. Sagkyndig bistand

Efter ekspropriationslovgivningen kan en lodsejer få dækket nødvendige udgifter til sagkyndig bistand, herunder til konsulentbistand mv. Beløbet fastsættes af Taksationskommissionen eller Overtaksationskommissionen.

Hvis en sag afgøres af en voldgift, kommission eller af domstolene, er det den pågældende instans, som fastsætter beløbet for nødvendige udgifter til sagkyndig bistand.

Ved frivillige aftaler vil det i hvert enkelt tilfælde skulle aftales, hvor meget en lodsejer skal have til dækning af nødvendige udgifter til sagkyndig bistand.

Grundbeløbet, som alle lodsejere får udbetalt, dækker drøftelse af sagen med en rådgiver. Nødvendige udgifter derudover betales af anlægsvirksomheden efter nærmere aftale.

15. Erstatningsbeløbenes regulering, udbetaling og forrentning

a. Regulering

Erstatningsbeløbene under afsnit 3, 5, 6, 7, 8, 12 og 17 indeksreguleres hvert år pr. 1. januar.

Reguleringen sker proportionalt med det seneste års udvikling i nettoprisniveauet for september måned. Således sker reguleringen pr. 1. januar 2021 med en registreringsfaktor, der beregnes som forholdet mellem nettoprisindekset for henholdsvis september 2020 og september 2019.

Nettoprisindekset for september 2019 er 103,4.

Erstatningsbeløbene for afgrødetab aftales hvert år.

b. Udbetaling

Erstatningsbeløbene som nævnt ovenfor under afsnit 3, 5, 6, 7, 8, 9, 10 og evt. 14 udbetales uden rentetillæg senest 4 uger efter, der er truffet aftale om etablering af anlægget, med mindre andet er aftalt.

I de tilfælde, hvor rettighedserhvervelsen sker ved ekspropriation, udbetales erstatningsbeløbene efter ekspropriationsreglerne i den lov, der indeholder hjemmel til ekspropriation til det pågældende anlæg.

Beløbene anført under afsnit 11, 12, 13 og evt. 14 udbetales uden rentetillæg senest 14 dage efter den i afsnit 16 nævnte afleveringsforretning. Der vil dog kunne udbetales á conto beløb tidligere.

c. Forrentning

Erstatninger, der skal forrentes, forrentes efter de lovfastsatte ekspropriationsregler.

d. Bortforpagtede arealer

Erstatningen for bortforpagtede arealer udbetales efter nærmere aftale med lodsejer og forpagter og under hensyntagen til de foreliggende forpagtningsaftaler.

e. Panthaversamtykke

Udbetaling af erstatningsbeløbene vil normalt ske uden panthaversamtykke. Ved visse større erstatninger kan der blive tale om, at der skal indhentes et sådant samtykke, som i så fald sker ved anlægsvirksomhedens foranstaltning.

16. Anlægsarbejdets udførelse

Det er anlægsvirksomheden, der over for lodsejerne har ansvaret for arbejdets udførelse samt pligt til at orientere om det forestående arbejde.

Ved fastsættelse af erstatningsbestemmelserne i nærværende aftale er det forudsat, at anlægsarbejdet og eventuelle reparationsarbejder udføres på en rimelig og ordentlig måde.

Herved forstås bl.a.:

at muldjord og råjord så vidt muligt holdes adskilt ved opgravningen, og at muldjorden søges lagt øverst ved retablering,

at anlægsvirksomheden afleverer arbejdsarealet ryddet, planeret og enten pløjet, grubet eller harvet efter nærmere aftale med lodsejeren umiddelbart inden overfladearbejdets afslutning, og

at markdræn, vandingsanlæg, o.l., der berøres af ledningsanlæg, retableres ved anlægsvirksomhedens foranstaltning eller på dennes bekostning, så funktionen ikke forringes herved.

Når anlægsarbejder på en lodsejers grund afsluttes, forestår anlægsvirksomheden en afleveringsforretning, som skal finde sted under anlægsvirksomhedens såvel som lodsejerens tilstedeværelse. Afleveringsforretningen holdes straks efter, at anlægsarbejdet er færdigt. Det kan eventuelt ske med bistand af en landbrugskonsulent og en konsulent fra anlægsvirksomhederne. Under afleveringsforretningen indgås der endelig aftale om arbejdsarealets størrelse, herunder omfanget af afgrøde- og strukturskade samt øvrige ulempers omfang og varighed.

Såfremt et ledningsanlægs tilstedeværelse medfører væsentlige meromkostninger for gennemførelse af kommende afvandingsprojekter, er ledningsejeren forpligtet til at deltage med halvdelen af sådanne merudgifter. De nærmere vilkår for projektets gennemførelse fastsættes ved forhandling mellem parterne. Kan der ved forhandling ikke opnås enighed, afgøres sagen ved voldgift.

Udgifterne ved udbedring af andre skader end strukturskader, som kommer for dagen på et senere tidspunkt, godtgøres ligeledes, såfremt skaderne kan henføres til anlæggets etablering. Skaderne skal anmeldes til og besigtiges af anlægsvirksomheden. Ved uenighed om årsagen til skaden og eventuel erstatning herfor henvises til reglerne om voldgift i afsnit 18.

17. Skader på ledninger

Beskadiges en jordledning inklusive brønde under terræn, hvor enten det er til vand eller spildevand, erstatter skadevolder anlægsmyndighedernes udgifter til udbedring af skaden i overensstemmelse med dansk rets almindelige erstatningsregler.

Er skadevolder ejer eller forpagter af det servitutbelagte areal, kan anlægsvirksomhedens erstatningskrav højst udgøre det beløb, der er udbetalt i servituterstatning ved nutidig opgørelse dog maks. 12.805 kr.

Disse begrænsninger gælder dog ikke, hvis skaden er sket med fortsæt. Hvis skadevolder har en forsikring, som dækker skaden helt eller delvist, gælder begrænsninger i anlægsmyndighedernes krav kun for den del af kravet, som ikke dækkes forsikringen.

18. Voldgift

Såfremt der mellem parterne opstår en tvist, som der ikke kan opnås enighed om, nedsættes en voldgift til at afgøre tvisten.

Voldgiftsretten består af tre medlemmer: et medlem udpeges af vedkommende lodsejer, et medlem udpeges af vedkommende anlægsvirksomhed og et medlem, der fungerer som opmand. Opmanden udpeges af de to voldgiftsmænd eller i mangel af enighed af byretsdommeren i den retskreds, hvor ejendommen er beliggende.

Voldgiftsretten fastsætter selv proceduren for sagens behandling for retten, jf. dog bestemmelserne i lov om voldgift.

Voldgiftsretten fastsætter honoraret til voldgiftsrettens medlemmer og bestemmer, hvilken del hver part skal betale. Voldgiftsretten kan i sin kendelse fordele parternes omkostninger til sagkyndig bistand samt voldgiftsrettens øvrige omkostninger.

19. Ikrafttræden og opsigelse af aftalen

Nærværende aftale træder i kraft ved underskrivelse og kan af begge parter opsiges med et års skriftligt varsel til den 1. januar hvert år.

Bilag 1

Hvad skal med i en deklaration for spildevandsanlæg?
Inspiration til udarbejdelse af deklaration i forbindelse med anbringelse af spildevandsanlæg i landbrugsjord.

Hvilke matr. nr.	Det kan være hensigtsmæssigt at lave en deklaration for alle de berørte matrikler under et. Ud over at alle matrikler skal nævnes, skal de gentages, når der omtales de specifikke forhold omkring de enkelte anlægskomponenter, der ønskes pålagt en deklaration.
Anmelder	Det skal angives, hvem det er, der anmelder ønsket om, at der foretages en deklaration på de enkelte ejendomme. Det kan være kommunen, landinspektøren eller andre.
Indledende generel tekst.	Undertegnede ejer/ejere af matr. nr. xx, matr. nr. ..... bestemmer herved for mig og fremtidige ejere af nævnte matr. nr. At en kloak m.m. som vist på vedhæftede rids er etableret på ejendommene.
Ledningen	At kloakledningerne på matr. nr. ..... skal henligge uforstyrret, og ledningsejeren står for vedligeholdelsen.
Evt. pumpestation	At de pumpestationer inkl. udluftninger, der er placeret på matr. nr. ..... skal tåles, og ledningsejeren skal have ret til adgang til pumpestationerne inkl. udluftningerne i forbindelse med eftersyn, reparation og vedligeholdelse.
Teknisk installation	At det målerskab, styringsskab og elskab samt elledninger, der er placeret på matr. nr. .....tillige skal tåles, og der gives ledningsejeren lov til adgang til disse i forbindelse med eftersyn, reparation og vedligeholdelse.
Deklarationsbælte 1	At for følgende ejendomme gælder det, at bebyggelse, større træplantninger, udgravning og anbringelse af hegn ikke må foretages inden for en given afstand (se aftalegrundlaget) til hver side af et lodret plan gennem ledningen for matr. nr. ..... Inden for samme bælte må intet iværksættes, som kan være til hinder for anlæggets bestående.

Deklarationsbælte 2	At for følgende ejendomme gælder det, at bebyggelse, større træplantninger, udgravning og anbringelse af hegn ikke må foretages inden for en given afstand (se aftalegrundlaget) til hver side af et lodret plan gennem ledningen for matr. nr. ..... Inden for samme bælte må intet iværksættes, som kan være til hinder for anlæggets bestående. (kan gentages ved ændrede afstande).
Uenighed	Ledningsejeren erstatter eventuelle skader forvoldt ved eftersyn, reparation og vedligeholdelse. I tilfælde af uenighed om erstatningen fastsættes denne af en voldgift nedsat i henhold til punkt 18 i aftale om anbringelse af vand- og spildevandsanlæg i landbrugsjord. Spildevandsanlægget bestående af ledninger, brønde, pumpestationer, skabe m.m. er pålagt ejendommene af (navn på ledningsejer/kommune/forsyning).
Påtaleret	Der henvises til vedhæftede rids. Påtaleretten tilkommer ledningsejeren. På nuværende tidspunkt er ledningsejeren ..... Denne deklaration om kloakledninger og pumpestationer m.m. begæres tinglyst på matr. nr. .....
Underskrift Alle ejere af alle matr. nr.	Med hensyn til pantegæld, servitutter og øvrige byrder henvises til ejendommenes blad i tingbogen Dato: Ejer af matr. nr. .....

Bilag 2

Forhåndsaftale om etablering af vandforsyningsanlæg

Mellem _____ Vandforsyning

og

Ejer af matr.nr. _____

er der truffet aftale om etablering af vandforsyningsanlæg med tilhørende vandledninger, deklarationsareal, adgangsveje, el- og styrekabler, hegn og beplantning mv., som vist på vedlagte projektplan.

Anlægget etableres efter de retningslinjer, der fremgår af Landsaftalen "Anbringelse af vandforsynings- og spildevandsanlæg i almindelig landbrugsjord", der er indgået imellem Landbrug & Fødevarer, Foreningen af Vandværker i Danmark (FVD) og DANVA.

1) Hvis boringen giver tilstrækkeligt og kvalitetsmæssigt tilfredsstillende vand, meddeler ejeren herved tilladelse til vandforsyningsanlæggets tilstedeværelse og drift på vilkår, som det er anført på det vedhæftede deklarationsudkast.

Ejeren er bekendt med deklarationens vilkår og villige til at underskrive deklarationen, når vandforsyningsanlægget er etableret.

Det forudsættes, at anlægget er etableret senest _____, i modsat fald genforhandles aftalen.

Erstatning for anlæggets etablering betales i henhold til Landsaftalen.

Erstatning udbetales senest 30 dage efter ejerens underskrift af deklarationen, og beløbets størrelse beregnes ud fra de gældende takster i Landsaftalen for det pågældende år.

Erstatning for afgrøde- og strukturskade og andre omkostninger beregnes særskilt og evt. først efter opmåling, når arbejdet er afsluttet. Beløbet udbetales efter reglerne i Landsaftalen.

2) Hvis anlægget ikke skal anvendes, sløjfes boringen, og arealet retableres af vandværket.

Erstatningsbeløb som nævnt ovenfor bortfalder, og i stedet udbetales en engangserstatning for afgrøde- og strukturskade og andre ulemper for den pågældende periode, beregnet efter reglerne i Landsaftalen.

Bemærkninger: _____

_____	_____
Dato	Ejer
_____	_____
Dato	Vandværksformand
_____	_____
Dato	Bestyrelsesmedlem

Bilag 3

Vejledning til deklaration for vandforsyningsledning

Tinglysningsafgiften er på kr. 1.660 pr. deklaration. Afgiften er den samme, uanset antallet af matrikelnumre deklarationen omfatter.

Vandværker kan derfor sikre sine rettigheder til en ledning, der forløber over én eller flere matrikler/ejendomme, ved at tinglyse en enkelt deklaration, blot alle matrikelnumre skrives ind i den samme deklaration, og alle grundejerne underskriver. Bemærk, at såfremt der er flere ejere af den samme ejendom, så skal alle underskrive deklarationen. Tinglysningsafgiften er stadig 1.660 kr.

Eksempel på formulering af deklaration, der omfatter flere matr. nr.

1. afsnit
Alle matrikler, som omfattes af tinglysningen, indføres i deklarationen.

Undertegnede ejere af matr. nr. 1, 7 og 9 Silkeborg Ejerlav, Silkeborg samt 2a og 19b Balle Mark, Silkeborg erklærer herved på egne og fremtidige ejeres vegne osv.

Underskrifter

Som ejer af matr. nr. 1 Silkeborg Ejerlav, Silkeborg

_____ _____

Sted Dato Peter Olsen

_____ _____

Sted Dato Mette Pedersen

Som ejer af matr. nr. 7 Silkeborg Ejerlav, Silkeborg

_____ _____

Sted Dato Anders Hansen

Som ejer af matr. nr. 9 Silkeborg Ejerlav, Silkeborg

_____ _____

Sted Dato Irma Sørensen

Som ejer af matr. nr. 2a Balle Mark, Silkeborg

_____ _____

Sted Dato Kaj Nielsen

Som ejer af matr. nr. 19b Balle Mark, Silkeborg

_____ _____

Sted Dato Genbrug A/S

Bilag 4

Matrikel nr.

Ejerlav:
Gade og hus nr.:

Anmelder:

Vandforsyning:
Navn:
Adresse:
Tlf. nr.

Tinglysningsafgift kr. _____

Deklaration for vandforsyningsanlæg

Undertegnede ejer af matr.nr. _____ erklærer herved på egne og fremtidige ejeres vegne, at der ved servitutstiftende pålæg på ovennævnte ejendom og eventuelt fremtidige parceller deraf sikres _____ Vandværk ret til at etablere og bevare et vandforsyningsanlæg med tilhørende vandledninger, deklarationsareal, adgangsveje, el- og styrekabler, hegn og beplantning mv. som vist på vedlagte målsatte tinglysningsrids. Anlægget er etableret i medfør af Lov om vandforsyning kapitel 7.

Vandledninger, el- og styrekabler nedgraves til en minimumsdybde på ____ m, og i et bælte på ___ meter på hver side af disse ledningers midterlinie må der ikke uden forudindhentet tilladelse fra _____ Vandværk opføres bebyggelse eller etableres andre faste anlæg af nogen art. Herunder også terrænregulering, beplantning med dybtgående rødder, samt anbringelse af depoter eller lignende, der kan være til hinder eller skade for ledningsanlægget eller økonomisk belastende for adgang i forbindelse med eftersyn og vedligeholdelses- og reparationsarbejder.

Såfremt ledningsanlæggets tilstedeværelse medfører væsentlige meromkostninger for gennemførelse af kommende afvandingsprojekter, er ledningsejeren forpligtet til at deltage med halvdelen af sådanne merudgifter. De nærmere vilkår for projektets gennemførelse fastsættes ved forhandling mellem parterne. Kan der ved forhandling ikke opnås enighed, afgøres sagen ved voldgift.

_____ Vandværk eller andre af vandværkets bestyrelse befuldmægtigede skal til enhver tid have fri og uhindret adgang til vandforsyningsboringen med tilhørende anlæg og ledninger for eftersyn og til at foretage vedligeholdelses- og reparationsarbejder, herunder også at foretage de nødvendige opgravninger.

Arealer, som bliver omfattet af fremtidige reparations- og opgravningsarbejder, afleveres i retableret stand snarest efter arbejdets udførelse.

De ulemper, som er forbundet med færdsel samt almindeligt eftersyn og vedligeholdelsesarbejde, skal tåles uden erstatning, hvorimod der for eventuelt forvoldt skade ydes erstatning efter reglerne i Landsaftalen " Anbringelse af vandforsynings- og spildevandsanlæg i almindelig landbrugsjord", der var gældende, da aftalen blev indgået. Ved uenighed om erstatningens størrelse fastsættes beløbet ved voldgift, som omtalt i Landaftalen.

Påtaleretten i medfør af nærværende deklaration tilkommer _____ Vandværk.

Nærværende deklaration begæres tinglyst servitutstiftende og med respekt af de på ejendommen tidligere tinglyste servitutter og pantehæftelser, hvorom der henvises til ejendommens blade i tingbogen.

Bindende for nuværende og fremtidige ejere meddeles hermed tilladelse til nærværende deklarations stiftelse og tinglysning.

Som ejer af matr.nr. _____

_____ _____ _____
Sted Dato Ejers underskrift

I medfør af Lov om planlægning (Lbk nr. 287 af 16. april 2018) meddeles der hermed samtykke til tinglysning af ovenstående deklarationsbestemmelser, hvortil bemærkes, at tilvejebringelse af en lokalplan i den anledning ikke er påkrævet.

_____ _____
Kommune Dato

_____ _____
Borgmester Kommuneingeniør

Bilag 5

Matrikel nr.

Ejerlav:
Gade og hus nr.:

Anmelder:

Vandforsyning:
Navn:
Adresse:
Tlf. nr.

Tinglysningsafgift kr. _____

Deklaration for vandforsyningsledning

Undertegnede ejer af matrikel nr. _____ erklærer herved på egne og fremtidige ejeres vegne, at der ved servitutstiftende pålæg på ovennævnte ejendom og eventuelt fremtidige parceller deraf sikres _____ Vandværk ret til at etablere og bevare en vandforsyningsledning med tilhørende el- og styrekabler mv., der er etableret jfr. Lov om vandforsyning kapitel 7.

Vandforsyningsledningen er beliggende som vist på vedhæftede målsatte tinglysningsrids.

Vandforsyningsledningen, der nedgraves til en minimumsdybde på ____ m, skal til enhver tid tåles og respekteres og have lov til at henligge uforstyrret.

I et bælte på ___ m på hver side af vandforsyningsledningens midterlinie må der ikke uden tilladelse fra _____ Vandværk opføres bebyggelse eller etableres andre faste anlæg af nogen art. Herunder også terrænregulering, beplantning med dybtgående rødder, samt anbringelse af depoter eller lignende, der kan være til hinder eller skade for ledningsanlægget eller økonomisk belastende for adgang i forbindelse med eftersyn og udførelse af vedligeholdelses- og reparationsarbejder.

Såfremt ledningsanlægget medfører væsentlige meromkostninger for gennemførelse af kommende afvandingsprojekter, er ledningsejeren forpligtet til at deltage med halvdelen af sådanne merudgifter. De nærmere vilkår for projektets gennemførelse fastsættes ved forhandling mellem parterne. Kan der ved forhandling ikke opnås enighed, afgøres sagen ved voldgift.

_____ Vandværk eller andre af vandværkets bestyrelse befuldmægtigede skal til enhver tid have fri og uhindret adgang for eftersyn og til at foretage vedligeholdelses- og reparationsarbejder, herunder også at foretage nødvendige opgravninger.

Arealer, som bliver omfattet af fremtidige reparations- og opgravningsarbejder, afleveres i retableret stand snarest efter arbejdets udførelse.

De ulemper, som er forbundet med færdsel samt almindeligt eftersyn og vedligeholdelsesarbejde, skal tåles uden erstatning, hvorimod der for eventuelt derved forvoldt skade ydes erstatning efter reglerne i Landsaftalen " Anbringelse af vandforsynings- og spildevandsanlæg i almindelig landbrugsjord", der var gældende, da aftalen blev indgået. Ved uenighed om erstatningens størrelse fastsættes beløbet ved voldgift, som omtalt i Landsaftalen.

Påtaleretten i medfør af nærværende deklaration tilkommer _____Vandværk.

Nærværende deklaration begæres tinglyst servitutstiftende og med respekt af de på ejendommen tidligere tinglyste servitutter og pantehæftelser, hvorom der henvises til ejendommens blade i tingbogen.

Bindende for nuværende og fremtidige ejere meddeles hermed tilladelse til nærværende deklarations stiftelse og tinglysning:

Som ejer af matr.nr. _____

_____	_____	_____
Sted	Dato	Ejers underskrift

I medfør af Lov om planlægning (LBK. nr. 287 af 16. april 2018) meddeles der hermed samtykke til stiftelse og tinglysning af ovenstående deklarationsbestemmelser, hvortil bemærkes, at tilvejebringelse af en lokalplan i den anledning ikke er påkrævet.

_____	_____
Kommune	Dato
_____	_____
Borgmester	Kommuneingeniør

Afgrødeerstatninger 2020

	Konventionelle afgrøder	Erstatning øre pr. m²
1	Vinterhvede, inkl. halm	136
2	Vinterrug, alm., inkl. halm	108
3	Vinterug, hybrid, inkl. halm	123
4	Vinterbyg, inkl. halm	107
5	Havre, inkl. halm	75
6	Vårbyg, inkl. halm	89
7	Maltbyg	103
8	Vintertriticale, inkl. halm	92
9	Helsæd af vårsæd og bælgplanter	78
10	Helsæd af vintersæd	113
11	Vårsæd til modenhed, inkl. halm med udlæg af lucerne/græs	121
13	Helsæd af vårsæd og bælgplanter, inkl. efterafgrøder eller udlæg	118
15	Helsæd af vintersæd og efterafgrøder eller udlæg af græs	133
16	Vedvarende græs	66
17	Korn med udlæg af frøafgrøder, inkl. halm [1)]	89
18	Udlæg til efterafgrøde	33
19	Markærter	60
20	Sukkerroer, inkl. diverse tillæg, affald	145
21	Foderroer	149
22	Spisekartofler	522
23	Stivelseskartofler	419
23a	Proceskartofler til skrælleri	356
23b	Chipskartofler	446
24	Sædskiftegræs til slæt	107
25	Majs til helsæd	93
26	Vårraps, inkl. halm	70
27	Vinterraps, inkl. halm	124
29	Hvidkløver til frø	145
31	Rajgræs, ital., inkl. halm	171
32	Rajgræs, alm., inkl. halm [2)]	171
33	Strandsvingel [2)]	161
35	Engrapgræs, inkl. halm	240
36	Rødsvingel, inkl. halm [2)]	167
37	Engsvingel, inkl. halm [2)]	159
38	Udyrkede arealer	[3)]
39	Pløjejord, inkl. ekstra jordbehandling	25

Økologiske og biodynamiske afgrøder [4]		Erstatning øre pr. m²
40	Vinterhvede, inkl. halm	109
41	Brødhvede	138
42	Vinterrug, inkl. halm	105
43	Brødrug, inkl. halm	123
44	Vårbyg, inkl. halm	86
45	Havre, inkl. halm	97
46	Grynhavre	117
47	Vintertriticale, inkl. halm	111
48	Vårtriticale, inkl. halm	87
49	Korn med udlæg til afgræsning, inkl. halm	121
50	Udlæg til efterafgrøder	40
51	Markærter	78
52	Foderroer	152
53	Græs	106
54	Majs	107
55	Lucerne	102
56	Pløjejord, inkl. ekstra jordbehandling	25
57	Hestebønner	104
58	Lupiner	63
59	Spisekartofler	440
60	Raps	148
61	Hvidkløver	75
62	Rajgræs, alm., inkl. halm	120

1) Beregnes individuelt afhængig af korn- og frøart. Retableringsomkostninger og frøafgrødeerstatning for efterfølgende høstår skal medregnes.

2) Ved flerårige frøgræsafgrøder skal tillige ydes afgrødeerstatning for det eller de efterfølgende høstår.

3) På braklagte og udyrkede arealer, der oppebærer EU-støtte, ydes 10 øre pr. m², hvor det er nødvendigt at foretage en retablering af plantedækket ved udsåning af græsblanding eller lignende, dog 20 øre for økologiske afgrøder.

4) For biodynamiske afgrøder forhøjes erstatningen med 50 pct. For økologiske og biodynamiske afgrøder skal der foreligge dokumentation for denne produktionsform.

De støttemæssige konsekvenser af et ekspropriativt eller ekspropriationslignende indgreb fremgår af "Vejledning om grundbetaling 2020".

Vejledningen kan ses under www.lbst.dk

Hvis et anlægsarbejde strækker sig over mere end 14 dage i perioden 15. maj - 25. september, dog 1. juni - 25. september for permanent græs kan der ikke fås støtte. Der kan søges om dispensation hos Landbrugsstyrelsen.

Udenfor sommerhalvåret kan arealet frit benyttes til andre aktiviteter, hvis disse ikke varigt fratager arealets overflade karakteren af at være et landbrugsareal.

Denne landsaftale er indgået mellem:

DANVA (Dansk Vand- og Spildevandsforening)
Danske Vandværker
Landbrug & Fødevarer

SEGES skaber løsninger til fremtidens landbrugs- og fødevareerhverv. Vi udvikler forretningsmuligheder i tæt samarbejde med vores kunder, forskningsinstitutioner og virksomheder over hele verden. SEGES er en del af Landbrug & Fødevarer F.m.b.A.

SEGES
Landbrug & Fødevarer F.m.b.A.
Agro Food Park 15
DK 8200 Aarhus N

+45 8740 5000
info@seges.dk
seges.dk

SEGES

Møde i menighedsrådet for Torslunde Kirke
9.9.20 kl 19.00. (Revideret)

Afbud: Ebbe Stanley Nielsen

Dagsordenen:
1. Godkendelse af dagsordenen Godkendt

2. Valg af referent Lars Grangaard

3. Godkendelse af referat fra 9.6.20 Godkendt

4. Hofor:
A. Adgangsvej Menighedsrådet er positiv over for forslaget fra HOFOR om midlertidig adgangsvej. Birte og Karsten får fuldmagt til at forhandle videre med HOFOR
B. Vandledning Menighedsrådet afventer svar fra provstiet og stiftet.

5. Valg til ny menighedsråd Karsten orienterer om regler om menighedsrådsopbygning. Valgudvalget er: Peter, Karsten, Ebbe.

6. Nyt fra medarbejderrepræsentant Rådet fastholder fristerne for salmer skal afleveres 48 timer før kirkelige handlinger. 72 timer ved højmessen. Kirkemusikerne holder lille møde med Leila efter førstkommende gudstjeneste.

7. Nyt fra præst Christian orienterer om konfirmation i Torslunde kirke 12. sept. Kl. 10.00 (8 konfirmander).

8. Nyt fra formand Karsten orienterer om stenmur ved graverhuset. Provstiet vil ikke bakke op om projektet. M.h.t. skelsagen er vi ”aline”. Tinglysningen forventes overstået i denne uge. Hegnet ved graverhuset er blevet malet. Beplantningen mod Torslundebygade bliver med kordenasta.

9. Nyt fra kasserer Birte orienterer om kvartalsrapport. Rådet tager det til efterretning.
Godkendelse af 2. kvartalsrapport

10. Nyt fra kirkegårdsudvalg, kirke, præstegård og kirkegård ved graver, kirkeværge m.fl.
Ophængning af adventskrans
Udvikling af kirkegården og kirkeskoven Provstisyn er blevet gennemført 8. sept. 2020.
B1 Sølvindsats i kalken skal pudses op manuelt af graveren.

B2 Skibets rem ved våbenhuset holdes under opservation for fugt jævnligt.

C1 Høje gravstene væltesikres af graveren. Graveren gennemgår kirkegården sammen med Peter fredag den 11. sept. kl. 10.00.

D1 Nye elastiske furer i bad langs gulv og i hjørne i graverhuset skal fuges af Peter.

E2 Ventilationsskabet frilægges.

Leila orienterer om advendtskrans-hejseværk eller stativ som evt. kan etableres i kirken. Rådet ønsker at se på flere løsninger. Der skal sendes materiale ud på mail til rådet om dette. Rådet arbejder videre med udviklingen af kirkegård og kirkeskovprojektet.

11. Nyt fra kontaktperson APV er gennemført. Der tages højde for afveksling af fysiske opgaver for graver af helbredsmæssige årsager. Anden belægning på kirkegårdsstierne er et ønske for forbedring af arbejdssituation for graver. Coronaregler er en udfordring for personalet m.h.t. rengøring. Ingen bemærkninger på psykisk arbejdsmiljø blandt personalet.

12. Arrangementer og aktiviteter

Jazzkoncert 19. sept. Kl. 14.00.

Høstgudstjeneste 27. sept. Kl. 10.00 med børne/spirekor og Tivolitur med Lars og forældre.

Allehelgensgudstjeneste 1. nov. Kl. 17.00 med Torslunde Koret hvis det kan gennemføres.

13. Næste møde tirsdag den 3. november kl. 19.00

14. Eventuelt

Lukket møde: personalesager

Til: Jørgen Degn Bjerrum (JDBJ@KM.DK), Allan Dalkvist (ALDA@KM.DK), Søren Isak Nolsøe (SINS@KM.DK)
Fra: Ove Kollerup Nielsen (OK@KM.DK)
Titel: Forslag til vedtægter for Folkekirkens Skoletjeneste Vestegnen
Sendt: 02-09-2020 10:09
Bilag: Forsalg til vedtægter for Folkekirkens Skoletjeneste Vestegnen.docx;

Kære alle 3

Vedhæftede bilag i henhold til aftale til behandling på førstkommende provstiudvalgsmøde.

Når I har behandlet det, må I gerne give en tilbagemelding. Herefter sender jeg eller Allan Dalkvist vedtægterne til KM.

Bedste hilsener
Ove

Forsalg til vedtægter for Folkekirkens Skoletjeneste Vestegnen.docx

September 2020

Vedtægter for Folkekirkens Skoletjeneste Vestegnen

Nedenstående vedtægter beskriver regelgrundlaget for samarbejde mellem Glostrup, Høje Taastrup og Rødovre-Hvidovre provstiudvalg om etablering og drift af en fælles skoletjeneste. Samarbejdet omfatter pt. kommunerne Albertslund, Brøndby, Glostrup, Hvidovre, Høje Taastrup, Ishøj, Rødovre og Vallensbæk i medfør af Lovbekendtgørelse nr.771 af 24. juni 2013 om menighedsråd § 43b.

§ 1. FOLKEKIRKENS SKOLETJENESTE VESTEGNEN

stk.1

Skoletjenestens navn er FSV (Folkekirkens Skoletjeneste Vestegnen). FSV er en folkekirkelig skoletjeneste for alle folke- og privatskoler i området (0. -10. klasse) med det formål at fremme samarbejdet mellem grundskolen og folkekirken i de deltagende provstier.

stk. 2

Skoletjenestens hjemsted er Rødovre-Hvidovre Provsti, Glostrup Provsti og Høje Taastrup Provsti.

§ 2. FORMÅL

stk. 1

Folkekirkens Skoletjeneste Vestegnen formidler viden om folkekirkens forståelse af kristendom i et samarbejde mellem skole og kirke lokalt.

Folkekirkens Skoletjeneste Vestegnen tilbyder projekter og materialer til skolernes undervisning; tilbuddene er tværfaglige.

stk. 2

Samarbejdet sker på grundlag af og i respekt for Folkeskoleloven og de til enhver tid gældende formålsbestemmelser og undervisningsvejledninger for de fag, der samarbejdes med. Det er endvidere målet at styrke samarbejdet mellem skolerne og de lokale kirker ved at udvikle og udbyde projektforløb og afvikle fællesarrangementer for provstiernes skoler. Endvidere kan skoletjenesten virke som idébank for kristendomsfaget i grundskolen, afholde inspirationsdage og generelt agere sparringspartner for skolernes kristendomsundervisning.

§ 3 BESTYRELSEN

Stk. 1
Samarbejdet ledes af en bestyrelse.

Stk. 2
Bestyrelsen består af 3 medlemmer fra hvert provsti:
et medlem udpeget af hvert provstiudvalg og en suppleant for denne.
en præst fra hvert provsti og en suppleant for denne. Udpeget af det enkelte provstiudvalg.
1 valgt menighedsrådsmedlem fra hvert provsti og 1 suppleant for denne. Disse vælges på de orienterende møder om valg til provstiudvalg.

Stk. 3
Funktionsperioden er 4 år og er gældende fra den 1. januar året efter nyvalg til provstiudvalgene. Bestyrelsen fungerer indtil en ny bestyrelse er konstitueret.

Stk. 4
Bestyrelsen mødes til et konstituerende møde inden funktionsperioden påbegyndes.
Der indkaldes til konstituerende møde af den afgående formand for bestyrelsen – uanset om vedkommende er valgt til den nye bestyrelse.
Bestyrelsen konstituerer sig med formand, næstformand og kasserer.
Valgene er gældende for 4 år.

Stk. 5
Skoletjenestens konsulenter deltager i bestyrelsesarbejdet uden stemmeret.
Bestyrelsen kan ad hoc indkalde specialister med særlig kompetence til deltagelse i bestyrelsens møder uden stemmeret.

Stk. 6
Udtræder et bestyrelsesmedlem i utide, supplerer bestyrelsen sig i den resterende periode i henhold til §3 stk.2.

Stk. 7

Formanden for bestyrelsen er bemyndiget til og forpligtet til, på provstiudvalgenes vegne at afholde MUS samtaler med konsulenterne, samt at der udarbejdes APV i henhold til gældende love og regler.

Stk. 8

Bestyrelsen har det fulde ansvar for ledelsen af skoletjenesten, herunder:

- At være ansvarlig for økonomien jf. § 5
- At udfærdige konsulenternes og medarbejdernes arbejdsbeskrivelser og ansættelsesbeviser
- At sikre lokaler til skoletjenestens konsulenter/ medarbejdere
- At sikre udvikling og sammenhæng udtrykt i en overordnet visions- og handleplan, der er udarbejdet af konsulenterne/medarbejderne og godkendt af bestyrelsen

- At sikre faglig og geografisk bredde i skoletjenestens projekter og tilbud, så de dækker hele skoleforløbet.

- At komme med ideer og inspiration

Stk. 9

Bestyrelsen holder møder efter behov, dog mindst fire gange om året.

.

Stk. 10

Det er ligeledes bestyrelsens ansvar at skabe rammer for og sikre information til menighedsrådene i provstierne ved et årligt møde, hvor der indbydes to medlemmer fra hvert menighedsråd i samarbejdet, samt bestyrelsen og provstiudvalgene. Der er tale om et orienterings- og udvekslingsmøde hvor medarbejdere og bestyrelse orienterer om skoletjenestens arbejde og udvikling.

Stk. 11

Bestyrelsen fastsætter selv sin forretningsorden. Som led i forretningsordenen kan bestyrelsen beslutte at nedsætte et forretningsudvalg. Der føres protokol over bestyrelsens beslutninger. Disse underskrives af deltagerne i lighed med referater fra menighedsrådsmøder.

Møder indkaldes af formanden eller såfremt to bestyrelsesmedlemmer ønsker bestyrelsen indkaldt med en motiveret dagsorden. Et sådant møde skal indkaldes af formanden inden 14 dage fra anmodningen er formanden bekendt til afholdelse indenfor rimelig tid.

Bestyrelsen er beslutningsdygtig, når mindst halvdelen af bestyrelsens medlemmer er til stede med repræsentanter fra hvert provsti.

Beslutninger træffes ved simpelt flertal.

Møderne indkaldes med mindst 14 dages varsel.

§ 4 BUDGET

Stk.1
Samarbejdet finansieres i overensstemmelse med menighedsrådslovens § 43b ved bevillinger fra de deltagende provstiudvalg. Bevillingerne deles ligeligt mellem de deltagende provstiudvalg.
Bevillingerne fastsættes af provstiudvalgene efter ansøgning fra bestyrelsen.
Forslag til budget for det følgende år indsendes til provstiudvalgene inden 1. juni.
Provstiudvalgene kan om nødvendigt drøfte bevillingerne på et fællesmøde.

Stk. 2
Bestyrelsen indsender ønsker til budgettet til provstiudvalgene.
Bestyrelsen udarbejder budget i overensstemmelse med de meddelte årlige bevillinger fra provstiudvalgene.
Budgettet sendes til de deltagende provstiudvalg inden 15. november.

§ 5 REGNSKAB OG REVISION

Stk. 1
Bestyrelsen vælger en regnskabsfører for FSV. Regnskabet omfatter udgifter til konsulenternes skolebesøg, konsulenternes efteruddannelse, kurser for lærere, materialeudvikling og distribution, andre nødvendige udgifter til drift af skoletjenesten samt eventuelle B-indkomster, der udbetales som led i driften. Såfremt der ansættes praktisk hjælp skal denne udgift ligeledes indgå i regnskabet jf. § 7, stk.1.
Regnskabet føres som et selvstændigt regnskab – med eget CVR-nummer.
FSV er ansvarlig for indberetning af B-indkomster til Skat.

Stk. 2
Årsregnskabet udarbejdes og godkendes af bestyrelsen. Regnskabsbehandlingen skal foretages af bestyrelsen inden den 1. marts.
Det godkendte årsregnskab sendes til de deltagende provstiudvalg til endelig godkendelse – og offentliggøres på FSV's hjemmeside.

Stk. 3
FSV regnskabet konsolideres efterfølgende i årsregnskab for Rødovre-Hvidovre provstiudvalgskasse.

Stk. 4
Årsregnskabet revideres således sammen med Rødovre-Hvidovre provstiudvalgskasses årsregnskab af provstirevisor.

§ 6 TILSYN

Stk. 1
De enkelte provstiudvalg fører tilsyn med FSV, og kan som led i tilsynet afholde fællesmøder.

§ 7 MEDARBEJDERE

Stk. 1

Som konsulenter i FSV ansættes én konsulent på fuld tid i hvert provsti. Ved nyansættelser gennemfører bestyrelsen ansættelsessamtaler mv. og indstiller til det aktuelle provstiudvalg om valg af ansøger.

Provstierne er således ansættelsesmyndighed for hver sin konsulent, der lønnes direkte fra det enkelte provsti. Idet det enkelte provstiudvalg er ansættelsesmyndighed for konsulenten, vil konsulenten i tilfælde af samarbejdets ophør enten fortsat varetage funktioner for provstiudvalget eller modtage 6 måneders varsel om ansættelsesforholdets ophør.

Lønforhandling varetages af den enkelte provstiudvalgsformand i samarbejde med bestyrelsesformanden for FSV.

Ved nyansættelse forpligter de deltagende provstier sig på at arbejde for at dække såvel den teologiske som den pædagogiske faglighed i FSV. Ansættelse skal ske efter

organisationsaftale for kirkefunktionærer med kerneopgaver som kordegn, sognemedhjælper/kirke- og kulturmedarbejder eller kirkemusiker; protokollat for sognemedhjælpere/kirke- og kulturmedarbejdere. Obligatorisk uddannelse som forudsætning for ansættelsen finansieres af det pågældende provsti.

Bestyrelsen kan herudover antage og lønne praktisk hjælp inden for budgettet på maksimalt 8 ugentlige timer i gennemsnit. Ansættelsesmyndighed herfor er et af de deltagende provstiudvalg. FSV refunderer efterfølgende denne lønudgift til provstiet.

Stk. 2

Den til enhver tid siddende formand for FSV varetager i det daglige arbejdsgiverforpligtelsen over for de ansatte medarbejdere.

Stk. 3

Konsulenterne indgår i det landsdækkende netværk af folkekirkelige skoletjenester og ansættes under hensyntagen til de til enhver tid gældende regler for deltagelse i ”Landsnetværket af folkekirkelige skoletjenester”.

Stk. 4

Der udarbejdes årligt en række projekter. Disse skal dække fra indskolingen (0.-3.klasse), til mellemtrinnet (4.-6.klasse) og til udskolingen (7.-10.klasse). Projekterne tilbydes til samtlige skoler i de samarbejdende provstier. Projekterne kan udarbejdes i samarbejde med andre skoletjenester eller med landsnetværket.

Stk. 5

Materialer såvel som undervisningsforløb skal på én gang understrege det specifikt kristendoms-faglige og samtidig give mulighed for at inddrage andre fag i tværfaglige projektforløb med kristendom som omdrejningspunkt.

Stk. 6

Der tilstræbes god, personlig kontakt til samtlige skoler.

Stk. 7

Det er aftalt, at konsulenterne dækker henholdsvis Rødovre-Hvidovre, Høje Taastrup og Glostrup provstier med gensidig vikarforpligtigelse til at dække hinanden ind under sygdom, ferie og andet fravær.

Stk. 8

Den daglige kontakt udadtil deles mellem konsulenterne.

§ 8 TVISTER

Enhver tvist, der måtte opstå i samarbejdet, herunder om nærværende vedtægters forståelse eller fortolkning, afgøres af biskoppen over Helsingør Stift. Biskoppens afgørelse kan ankes til Kirkeministeriet.

§ 9 OPHØR.

Ophør af samarbejdet om FSV skal ske efter den i Menighedsrådsloven § 43 stk.4 og 5 foreskrevne procedure.

§ 10 VILKÅR FOR ANDRE PROVSTIERS DELTAGELSE I SAMARBEJDET

Andre provstier på Vestegnen kan beslutte at deltage i samarbejdet på følgende betingelser:

- Det pågældende provsti godkender denne vedtægt.
- Bestyrelsen for Skoletjenesten indstiller til de allerede deltagende provstiudvalg, at pågældende provsti indgår i samarbejdet.
- De allerede deltagende provstiudvalg godkender, at pågældende provsti indgår i samarbejdet.
- Det pågældende provsti udpeger bestyrelsesmedlemmer i overensstemmelse med § 3, stk. 2.
- FSV kan beslutte, at andre provstier kan søge optagelse i FSV.

§ 11 IKRAFTTRÆDEN

Denne vedtægt træder i kraft efter godkendelse af de tre provstiudvalg samt Kirkeministeriet, dog tidligst 1. januar 2022.

Vedtægten skal efter vedtagelsen være offentligt tilgængelig på skoletjenestens hjemmeside, samt på de tre provstiers og Kirkeministeriets hjemmesider.

Stk. 1

Vedtægterne kan ændres på foranledning af bestyrelsen og af provstiudvalgene i gensidigt samarbejde og kræver Kirkeministeriets godkendelse.

Underskrifter

Godkendt af Glostrup Provsti den ……

Formanden for Glostrup Provstiudvalg

……

Godkendt af Høje Taastrup Provsti den ……..…

Formanden for Høje Taastrup Provstiudvalg

……

Godkendt af Rødovre og Hvidovre provsti den ……

Formanden for Rødovre-Hvidovre provstiudvalg

……

Godkendt af Kirkeministeriet den ……

Til: Ove Kollerup Nielsen (OK@KM.DK), Allan Dalkvist (ALDA@KM.DK), Søren Isak Nolsøe (SINS@KM.DK)
Cc: Rødovre-Hvidovre Provsti (roedovre-hvidovre.provsti@km.dk)
Fra: Jørgen Degn Bjerrum (JDBJ@KM.DK)
Titel: SV: Forslag til vedtægter for Folkekirkens Skoletjeneste Vestegnen
Sendt: 16-09-2020 16:45

Kære Alle 3.
Provstiudvalget i Rødovre -Hvidovre har den 10. september 2020 forholdt sig til forslaget mærket "September 2020" til nye vedtægter for Skoletjenesten på Vestegnen.
PU ønsker at man går videre med disse vedtægter.

Det blev dog nævnt at §4 , stk 2 kan misforstås – måske ville det være nemmere at forstå hensigten med stk 2 hvis første sætning/linje blev slettet.

Pax et bonum.
Jørgen Degn Bjerrum
Provst i Rødovre-Hvidovre Provsti
Sognepræst i Rødovre Sogn
Kontor: Rødovre Centrum 225 1 P, 2.sal nr. 225. 2610 Rødovre
Embedsbolig: Karlskær Allé 15. 2610 Rødovre
Tlf: 51 36 50 80

Fra: Ove Kollerup Nielsen <OK@KM.DK>
Sendt: 2. september 2020 10:09
Til: Jørgen Degn Bjerrum <JDBJ@KM.DK>; Allan Dalkvist <ALDA@KM.DK>; Søren Isak Nolsøe <SINS@KM.DK>
Emne: Forslag til vedtægter for Folkekirkens Skoletjeneste Vestegnen

Kære alle 3

Vedhæftede bilag i henhold til aftale til behandling på førstkommende provstiudvalgsmøde.

Når I har behandlet det, må I gerne give en tilbagemelding. Herefter sender jeg eller Allan Dalkvist vedtægterne til KM.

Bedste hilsener
Ove

<<Fil: Forsalg til vedtægter for Folkekirkens Skoletjeneste Vestegnen.docx >>

Sogn: 7152 Høje Taastrup Sogn	**Inden 14 dage skal der sendes en udskrift af protokollen til provstiudvalget**	Blad nr.: 1

Synsforretning

I henhold til §§ 24 og 26 i Lov om folkekirkens kirkebygninger og kirkegårde, jf. lovbekendtgørelse nr. 1156 af 1. september 2016 om folkekirkens kirkebygninger og kirkegårde er der den 27/8-2020 foretaget syn over Høje Taastrup kirke og kirkegård.

Synet blev foretaget af: [1]) Anna-Grethe Madsen, Ove Johnsen, Knud Svenning, Bent Bordin, Karin Bordin, Charlotte Slot, Jesper Knudsen, kirketjener Jakob Mahler deltog samt arkitekt Leif Topsøe Jensen
Referent: Christine Paludan Seedorff

A. Kirkens protokol og eventuelle forsikringsdokumenter samt kirkegårdens protokol og kort blev fremlagt og efterset.

B. Ved synet forefandtes: [2])
I. Ældre mangler [3]) vedr. a) kirkens ydre b) kirkens indre c) kirkegården d) _____

År	Nr.		Grunden til at manglen ikke er afhjulpet	Ny frist
2017	B) 1	Ændring/ombygning af kirkebænke	Muligheder undersøges hos nationalmuseet	
2015	B) 2	Kirkens tag understryges (undersøges)	100.000	2020
2016	B) 4	Kalkning af kirke/rensning af gulv	Projekt	2021
2015	C) 1	Fællesgrav	Idé	
2015	C) 2	Evt. flytning af gamle gravsten, der ikke længere er i brug til græs/park	Idé	
2017	C) 6	Bedre belysning på kirkegården og parkeringspladsen	125.000	2021
2019	C) 7	Indkørsel til kirkegård: Skilt på låge udskiftes og placeres på muren		2020
2019	D) 1	Sognegård: Punkterede ruder udskiftes.		2020
2019	D) 2	Udvendig kalkning af sognegård		2021

[1] Her anføres for **selvejende kirker**: "Menighedsrådet ved _____ mødte medlemmer samt som byggekyndig (stilling og navn)", for **ikke-selvejende kirker**: "Ejeren af kirken eller dens midler eller dennes befuldmægtigede (stilling og navn), som byggekyndig (stilling og navn) samt det af menighedsrådet nedsatte udvalg ved _____ mødte medlemmer."
[2] **Tilsyn skal omfatte**: a) kirkens ydre, fortov m.v., b) kirkens indre med alle rum, kirkeloftet, tagværket, tårnet med opgang, klokkerum, klokker og disses lejer m.v., kirkens gulve, varmeanlæg, skorsten, inventar af enhver art, belysningsredskaber, bøger, vasa sacra m.v., c) kirkegården med hegn, porte, låger, gange, gravsteder, affaldspladser, brønd m.v., d) bygninger til brug for kirken eller kirkegården, f.eks. sognegårde, konfirmandstuebygninger, kapelbygninger, mandskabsbygninger, lighus, redskabsrum, nødtørfthus, begravelsesredskaber, brandredskaber m.v. e)behov for tiltag til forebyggelse af indbrud, tyveri, brand, vandskade samt stormskade og lignende forsikringsbegivenheder. f) kirkebygningens og kirkegårdens tilgængelighed for mennesker med handicap og g) miljø- og energihensyn.
[3] Her anføres: Manglens udsættelsesår og nr., manglen selv, grunden til, at den ikke er behørig afhjulpet, samt ny frist for afhjælpningen.

C. Bemærkninger til protokollen: B)4 Projekt med kalkning af kirke indeholder også eventuel reducering og ændring af kirkebænke samt udskiftning af hynder på samme for en bedre siddekomfort. Desuden indeholder projektet en rensning af kirkens gulv.

Synsforretningen sluttet den: 27/8-2020

Formand

[1] Enhver af parterne har ret til at få tilført deres bemærkninger til protokollen. Er ingen bemærkninger begæret tilført, betragtes parterne som enige i synsforretningen.

Anm.: a) *Syn,* afholdes hvert år inden 1. oktober. Det *ledes* ved selvejende kirker af menighedsrådets formand, ved ikke selvejende kirker af ejeren af kirken eller dens midler eller dennes befuldmægtigede, *indføres* i kirkens protokol samt ved ikke-selvejende kirker tillige i menighedsrådets forhandlingsprotokol, og *underskrives* ved selvejende kirker af menighedsrådets formand, ved ikke-selvejende kirker af ejeren af kirken eller dens midler eller af dennes befuldmægtigede samt af menighedsrådets repræsentanter.

b) ***Udskriften*** af forretningen indsendes af menighedsrådets formand, ved ikke-selvejende kirker af kirkens ejer, ***snarest muligt og inden 14 dage*** efter synets afholdelse til provstiudvalget.

c) Om *afhjælpning af mangler,* hvor der ved synet eller af provstiudvalget er sat en kortere frist end næste års syn, skal ***indberetning*** indsendes til provstiudvalget, når afhjælpningen er sket, og senest ved fristens udløb.

Sogn: Torslunde	Dato: 8/9-2020	Blad nr.: K9

Synsforretning

I henhold til §§ 24 og 26 i Lov om folkekirkens kirkebygninger og kirkegårde, jf. lovbekendtgørelse nr. 1156 af 1. september 2016 om folkekirkens kirkebygninger og kirkegårde er der foretaget syn over sognets kirke og kirkegård.

Synet blev foretaget af: [1]) Provst Søren Nolsøe, som bygningskyndig arkitekt Søren Rassov samt menighedsrådet ved 2 mødte medlemmer.

A. **Kirkegårdens protokol og kort** blev fremlagt og efterset.
B. **Kirkens sølvtøj** blev fremlagt og efterset.
C. **Kirkens tekstiler** blev fremlagt og efterset.

B. **Ved synet forefandtes:** [2])
I. Ældre mangler [3]) vedr. a) kirkens ydre b) kirkens indre c) kirkegården d)

År	Nr.		Grunden til at manglen ikke er afhjulpet	Ny frist

[1] Her anføres for **selvejende kirker**: "Menighedsrådet ved _____ mødte medlemmer samt som byggekyndig (stilling og navn)", for **ikke-selvejende kirker**: "Ejeren af kirken eller dens midler eller dennes befuldmægtigede (stilling og navn), som byggekyndig (stilling og navn) samt det af menighedsrådet nedsatte udvalg ved _____ mødte medlemmer."

[2] **Tilsyn skal omfatte**: a) kirkens ydre, fortov m.v., b) kirkens indre med alle rum, kirkeloftet, tagværket, tårnet med opgang, klokkerum, klokker og disses lejer m.v., kirkens gulve, varmeanlæg, skorsten, inventar af enhver art, belysningsredskaber, bøger, vasa sacra m.v., c) kirkegården med hegn, porte, låger, gange, gravsteder, affaldspladser, brønd m.v., d) bygninger til brug for kirken eller kirkegården, f.eks. sognegårde, konfirmandstuebygninger, kapelbygninger, mandskabsbygninger, lighus, redskabsrum, nødtørfthus, begravelsesredskaber, brandredskaber m.v. e)behov for tiltag til forebyggelse af indbrud, tyveri, brand, vandskade samt stormskade og lignende forsikringsbegivenheder. f) kirkebygningens og kirkegårdens tilgængelighed for mennesker med handicap og g) miljø- og energihensyn.

[3] Her anføres: Manglens udsættelsesår og nr., manglen selv, grunden til, at den ikke er behørig afhjulpet, samt ny frist for afhjælpningen.

c) kapel kg-kontor

II. Nye mangler [1]) vedr. a) kirkens ydre b) kirkens indre c) kirkegården d)			
Nr.		Anslået til kr.	At afhjælpe inden
B1	Sølvindsats i kalken pudses op		
B2	Skibets rem v. våbenhus holdes under obs for fugt.		
C1	Høje gravsten væltesikres		
D1	Nye elastiske fuger i bad langs gulv og i hjørne.		
E1	Ventilationsskakt frilægges		

[1] Udsættelser af rent kunstnerisk art vedrørende kirkebygningen og dens tilbehør udover disses håndsværksmæssige vedligeholdelse bør som regel kun ske ved de i henhold til lovbekendtgørelsens § 26 foretagne syn.

HØJE TAASTRUP PROVSTI

III. Kirkens vedligeholdelsesstand: [1]) God

IV. Kirkegårdens vedligeholdelsesstand: [1]) Smukt vedligeholdt.

C. Bemærkninger til protokollen: [2])

Synet var i første omgang berammet til 26/8 -2020 men måtte suspenderes.

KG kort skal opdateres når nyt nummersystem er implementeret.

Gravsteder mangler nummerskilte - er i proces med omlægning.

Kirkegårdsprotokollen rummer 47 udløbne gravsteder - der arbejdes med problematikken.

Synsforretningen sluttet den:

Søren Nolsøe

Søren Nolsøe, provst

[1] Her anføres en efter omstændighederne kortere eller udførligere udtalelse om den vedligeholdelsesstand, hvori kirken, kirkegården m.v. i øvrigt (bortset fra de nævnte mangler) forefandtes (f.eks. I øvrigt fandtes kirken m.v. gennemgående i synsforsvarlig stand, i vel vedligeholdt stand, i ret god vedligeholdt stand eller lign.).

[2] Enhver af parterne har ret til at få tilført deres bemærkninger til protokollen. Er ingen bemærkninger begæret tilført, betragtes parterne som enige i synsforretningen.

Anm.: a) Syn, afholdes hvert år inden 1. oktober. Det ledes ved selvejende kirker af menighedsrådets formand, ved ikke selvejende kirker af ejeren af kirken eller dens midler eller dennes befuldmægtigede, indføres i kirkens protokol samt ved ikke-selvejende kirker tillige i menighedsrådets forhandlingsprotokol, og underskrives ved selvejende kirker af menighedsrådets formand, ved ikke-selvejende kirker af ejeren af kirken eller dens midler eller af dennes befuldmægtigede samt af menighedsrådets repræsentanter.

b) Udskriften af forretningen indsendes af menighedsrådets formand, ved ikke-selvejende kirker af kirkens ejer, snarest muligt og inden 14 dage efter synets afholdelse til provstiudvalget i 2 eksemplarer, af hvilke det ene tilbagesendes med provstiudvalgets afgørelse.

c) Om afhjælpning af mangler, hvor der ved synet eller af provstiudvalget er sat en kortere frist end næste års syn, skal indberetning indsendes til provstiudvalget, når afhjælpningen er sket, og senest ved fristens udløb.

HØJE TAASTRUP PROVSTI

Provstiudvalgets afgørelse:

Til: Høje Taastrup Provsti (hoejetaastrup.provsti@km.dk)
Fra: Flemming Kronborg Bak Poulsen (FBP@KM.DK)
Titel: Ansøgning til provstiudvalget om støtte til masteruddannelse for Flemming Bak Poulsen
Sendt: 23-09-2020 12:13
Bilag: Ansøgning til Provstiudvalget.pdf;

Hermed vedhæftet ansøgning til provstiudvalget om støtte til masteruddannelse

Vh
Flemming Bak Poulsen

Ansøgning til Provstiudvalget.pdf

Taastrup 23. september 2020

Ansøgning til Provstiudvalget

Jeg har igennem kompetencefonden fået bevilget midler til en masteruddannelse i teologi, og regner med at søge ind her til 1. november 2020. Kompetencefonden har givet tilsagn om støtte på op til 44.050,00 kr (ex moms). En forudsætning for bevillingen fra kompetencefonden er, at arbejdspladsen medfinansierer uddannelsen.

I forbindelse med optagelsen skal betales et beløb på 6.000,- som jeg hermed vil søge provstiudvalget om at dække.

En samlet masteruddannelse svarer til et års fuldtidsstudium, og sammensættes af forskellige moduler, som tilsammen skal udgøre 60 såkaldte ECTS-point. Jeg vil sammensætte min masteruddannelse i spændingsfeltet mellem psykologi og teologi med særlig vægt på områder som skam og livsmening. Jeg planlægger at tage en del af uddannelsen på psykologi.

Jeg oplever det meget givende i forhold til mit løbende præstearbejde at få mulighed for faglig fordybelse sideløbende. Samtidig stiller jeg også gerne op med foredrag i provstiets kirker, hvis der er interesse for det område, jeg arbejder med.

Med venlig hilsen

Flemming Bak Poulsen

Sognepræst i Rønnevang Kirke