Dagsorden

Høje Taastrup Provsti – Møder

Provstiudvalgsmøde 7. januar 2022 - d. 07-01-2022 kl. 09:00 til 12:00

Deltagere: Søren Isak Nolsøe, Niels Neerup Villumsen, Knud Svenning Rasmussen, Niels Kristian Holm, Jakob Schilling, Lissi Olsen

Mødepunkt	Referat
1 - Rettelse til referat af provstiudvalgsmøde 19. november 2021 Der er i referatet vedr. godkendelse af honorar til enkeltmandspost for kontaktperson i Taastrup Nykirke mr fejlagtigt skrevet kr. 27.000 - det korrekte beløb skal være kr. 27.200. Der er i referatet vedr. godkendelse af honorar til enkeltmandspost for kirkeværge i Torslunde mr fejlagtigt skrevet kr. 30.000 - det korrekte beløb skal være kr. 18.000.	
2 - Kirkegårdsvedtægt Fløng Sager: Kirkegårdsvedtægt - Fløng Kirkegård (2021 - 35052) Bilag: Vedtægt for kirkegård_Fløng2021 - ændring §30_20	
3 - Valg af suppleant til skoletjenesten Sager: Valg af PU repræsentant og suppleant til skoletjenesten 2021 - Høje Taastrup Provsti (2021 - 32498) Bilag: Suppleant til skolekirketjenesten	

4 - Provstiudvalgets gavepolitik i.f.m. mærkedage m.m.

Sager:
Repræsentation - Gavepolitik - Høje Taastrup Provsti (2021 - 31587)

Bilag:
Gavepolitik i Høje Taastrup Provsti

---

5 - Beholdningseftersyn PUK

Sager:
Revision - PUK 2021 - Høje Taastrup Provsti (2021 - 27485)

Bilag:
Afrapportering Høje Taastrup Provsti

---

6 - Beholdningseftersyn alle kirkekasser

Sager:
Revision kirkekasser 2021 - Høje Taastrup Provsti (2021 - 35005)

Bilag:
Høje Taastrup Provsti - Kasseeftersyn 2021

---

7 - 3. kvartalsrapport Fløng

Sager:
Økonomi - Kvartalsrapport 2021 - Høje Taastrup Provsti (2021 - 12303)

Bilag:
3. kvt. Fløng

---

8 - 3. kvartalsrapport Sengeløse

Sager:
Økonomi - Kvartalsrapport 2021 - Høje Taastrup Provsti (2021 - 12303)

Bilag:
3. kvt. Sengeløse, 3. kvt. Sengeløse godk

---

9 - Endeligt budget 2022 Rønnevang

Sager:
Budget 2022 - Høje Taastrup Provsti (2020 - 29255)

Bilag:
Endeligt budget 2022 Rønnevang, Endeligt budget 2022, bilag Rønnevang, Endeligt budget 2022 godkendt Rønnevang

---

10 - Endeligt budget 2022 Fløng

Sager:
Budget 2022 - Høje Taastrup Provsti (2020 - 29255)

Bilag:
Endeligt budget 2022 Fløng, Endeligt budget 2022, bilag Fløng, Endeligt budget 2022 godkendt Fløng

---

11 - Endeligt budget 2022 Sengeløse

Sager:
Budget 2022 - Høje Taastrup Provsti (2020 - 29255)

Bilag:
Endeligt budget 2022 Sengeløse, Endeligt budget 2022, bilag Sengeløse, Endeligt budget 2022 godkendt Sengeløse

---

12 - Ansøgning om dækning af moms på materialer til uddannelse

Sager:
Personale - Flemming K Bak Poulsen -

Efteruddannelse (2020 - 18884)
Personale - Flemming K Bak Poulsen - Efteruddannelse (2020 - 18884)

Bilag:
#417138, #417207, #521263, udgifter til litteratur til masteruddannelse, bogudgifter vedr. masteruddannelse

---

13 - Høring - flytning af sognegrænses - Hedehusene/Reerslev

Sager:
Høring - Ændring af sognegrænse (KM F2.: 204327) - Hedehusene og Reerslev (2022 - 411)

Bilag:
Aktdokument, Ansøgning med kort, Måleblad

---

14 - Stiftets godkendelse af PUK regnskab 2020

Sager:
Revision - PUK 2020 - Høje Taastrup Provsti (2020 - 29863)

Bilag:
Stift godk. regnskab

---

15 - Eventuelt

VEDTÆGT

for

Fløng Kirkegård

Høje-Taastrup Provsti

Høje-Taastrup Kommune

Helsingør Stift

A. Kirkegårdens bestyrelsesforhold

§ 1

Kirkegården ejes af Fløng Sogn og bestyres af Fløng sogns menighedsråd.

§ 2

Kirkegårdens drift forestås af det af menighedsrådet nedsatte kirkegårdsudvalg.
Stk. 2. Tilsynet med driften påhviler kirkeværgen i overensstemmelse med reglerne i vedtægt for kirkeværgen.
Stk. 3. Kirkegårdens daglige drift varetages af den ved kirken ansatte graver under ansvar overfor menighedsrådet og i overensstemmelse med regulativ for graver samt bestemmelserne i denne vedtægt.
Stk. 4. Klager vedrørende kirkegårdens drift rettes til menighedsrådet.

§ 3

Graveren fører et eksemplar af kirkegårdsprotokollen på EDB i overensstemmelse med de til enhver tid gældende bestemmelser. Kirkegårdskort opbevares på mindst to forskellige lokaliteter.
Stk. 2. Mindst en gang årligt skal gravpladserne på kirkegården sammenholdes med kirkegårdskort og protokol, og eventuelle uoverensstemmelser berigtiges. Kort og protokol skal forevises ved syn over kirkegården.

B. Gravsteder

§ 4

Den bestående kirkelige tradition med kistens anbringelse i retningen øst-vest bevares så vidt muligt.

Erhvervelse og fornyelse

§ 5

Henvendelse om erhvervelse af brugsret til gravsteder og om nedsættelse af kister eller askeurner såvel i nye som i bestående gravsteder sker til graveren.

§ 6

I forbindelse med udlæggelse af gravsted til begravelse eller urnenedsættelse udfærdiger graveren et gravstedsbrev.
Stk. 2. Ved senere begravelser eller urnenedsættelser i gravstedet udskrives et nyt gravstedsbrev.

§ 7

Begæring om erhvervelse af brugsret skal imødekommes til begravelse af en person som:

1) havde bopæl i sognet og tilhørte folkekirken
2) havde ægtefælle, registreret partner, samlever[1], forældre eller børn begravet på kirkegården, eller på særlig måde var knyttet til sognet.
   I tvivlstilfælde tilfalder den endelige afgørelse stiftsøvrigheden.
3) havde bopæl i sognet uden at tilhøre folkekirken, såfremt der ikke i sognet er en kommunal kirkegård eller en kirkegård for det trossamfund, afdøde tilhørte.

Stk. 2. Der kan tillige erhverves brugsret til begravelse af andre efter menighedsrådets godkendelse.
Stk. 3. Ved udlæggelse af gravplads til en i pkt. 2 nævnte person, skal der på begæring herom samtidig udlægges en gravplads til den efterlevende i pkt. 2 nævnte person ved siden af den anviste gravplads. Denne bevarer retten hertil, uanset hvor han eller hun ved sin død har bopæl.
Stk. 4. Der skal altid være adgang for ubemidlede, som opfylder betingelserne i stk. 1, til at få en gravplads udlagt uden vederlag.
Stk. 5. Gravsteder kan udlægges med indtil 2 gravpladser. Ønskes større gravsteder udlagt, kan dette alene ske med menighedsrådets godkendelse.
Stk. 6. Ønske om fornyelse af brugsret efter brugsperiodens udløb skal imødekommes, med mindre en godkendt reguleringsplan for kirkegården er til hinder for det.
Stk. 7. Ønske om erhvervelse eller fornyelse af brugsret for et åremål, som overstiger fredningsperioden, kan ske med menighedsrådets godkendelse. Godkendelsen kan gøres betinget af, at gravstedets vedligeholdelse sikres ved indbetaling til kirken af et kapitalbeløb, hvis størrelse skal godkendes af stiftsøvrigheden.

§ 8

Ved begravelse eller urnenedsættelse i et bestående gravsted skal brugsretten om nødvendigt forlænges for det tidsrum, hvormed fredningstiden overstiger den løbende brugsperiode.

[1] Ved samlever forstås en person, som de sidste to år af den afdødes liv havde samme folkeregisteradresse som denne.

§ 9

Den periode, for hvilken gravstedsretten er erhvervet eller fornyet, regnes fra den efter erhvervelsen eller fornyelsen førstkommende 1. januar.

§ 10

Brugsretten kan kun overdrages med menighedsrådets samtykke.

§ 11

Hvis brugsretten ønskes fornyet, må indehaveren af brugsretten rette henvendelse til graveren herom i rimelig tid før den løbende brugsperiodes ophør. Fornyelse kan ske for 1 år ad gangen.
Stk. 2. Sker sådan henvendelse ikke, sender graveren et brev til indehaveren af brugsretten med en påmindelse om fornyelsen. Medfører dette ikke fremsættelse af ønske om fornyelse af brugsretten, hjemfalder gravstedet, og hvad der findes derpå, til kirkegården.
Stk. 3. Indehaveren af brugsretten kan dog inden 12 uger efter brugstidens udløb fjerne planter m.m. samt gravminder. I så fald skal eventuelle fundamenter samtidig fjernes, og gravstedet afleveres i planeret stand. Orientering herom skal gives i den foran omhandlede påmindelse.

Nedlæggelse og regulering

§ 12

Erhvervelse eller fornyelse af brugsret til et gravsted for en periode, som overstiger fredningstiden fra den senest stedfundne begravelse eller urnenedsættelse, kan ikke hindre kirkegårdens eventuelle nedlæggelse.

§ 13

Hel eller delvis nedlæggelse af gravsteder eller ændring af bestående gravstedsanlæg i øvrigt kan kun ske efter udløbet af fredningstiden fra den senest stedfundne begravelse eller urnenedsættelse og kun som et led i en godkendt regulering af kirkegården.

Gravstedernes indhegning

§ 14

Gravstederne må ikke uden kirkegårdsudvalgets godkendelse hegnes med andet end levende hegn. Undtagelse kan kun gøres, hvor den stedlige tradition tilsiger det.
Stk. 2. Alle levende hække plantes, vedligeholdes og klippes ved menighedsrådets foranstaltning, og sådanne hække er kirkegårdens ejendom. Kirkegårdens ansatte foretager obligatorisk sætning og vedligeholdelse af hæk og stenkanter. Prisen herfor opkræves som engangsbeløb ved erhvervelse og fornyelse.
Stk. 3. Gravstedsindhegninger af træ- eller jerngitterværk, murværk, stensætning eller lignende skal holdes sømmeligt ved lige på foranstaltning af ejeren af brugsretten. Gravgitre og lignende, som på grund af manglende vedligeholdelse virker skæmmende på kirkegården, kan efter menighedsrådets beslutning og med provstiudvalgets forudgående godkendelse forlanges fjernet.

Gravstedernes beplantning

§ 15

Beplantning af gravsteder med buske og småtræer må kun ske efter aftale med graveren og med dennes godkendelse. Hvis bestående beplantninger på gravstederne

ved deres højde eller udbredelse ødelægger hække og/eller skønnes at være til ulempe, kan menighedsrådet forlange dem beskåret eller fjernet.
Der skal være en afstand på 10 cm. fra hækken til sten og planter.
Stk. 2. Træer må ikke uden provstiudvalgets forudgående godkendelse beskæres eller fjernes, uanset hvor på kirkegårdsarealet de står, og uanset af hvem plantningen er bekostet.

Gravminder

§ 16

Gravmindernes opstilling må indordnes den lokale tradition, hvis en sådan findes, f.eks. en ensartet vendt opstilling med gravmindernes forside mod øst.
Stk. 2. Menighedsrådet påser, at der ikke anbringes gravminder, som ved deres størrelse eller form vil virke skæmmende for kirken eller kirkegården, eller hvis indskrift og udstyr må anses for upassende. Er sådanne gravminder trods alt blevet anbragt, kan de, hvis de ikke er registrerede som bevaringsværdige, af provstiudvalget forlanges fjernet fra kirkegården. Provstiudvalgets afgørelse kan påklages til biskoppen.
Stk. 3. Fundament til gravminder skal udføres så forsvarligt, og kun med professionel assistance, at der ikke kan opstå fare ved at gravsætte i et tilstødende gravsted.
Stk. 4. Menighedsrådet eller kirkegårdsudvalget må ikke fjerne registrerede gravminder fra kirkegården. Ved registrerede gravminder forstås gravminder, der er registreret i henhold til bestemmelserne i lovbekendtgørelse nr. 1156 af 1. september 2016 om folkekirkens kirkebygninger og kirkegårde, kapitel IV, samt bekendtgørelse nr. 1172 af 19. september 2016 om folkekirkens kirkebygninger og kirkegårde, kapitel 3. Menighedsrådet sørger for, at indehaverne af brugsretten, så vidt dette er muligt, gøres bekendt med registreringen.
Stk. 5. På menighedsrådets begæring har indehaverne af brugsretten pligt til at afhjælpe indtrufne beskadigelser på gravminder.
Stk. 6. Vedligeholdelse og istandsættelse af registrerede gravminder, der er hjemfaldet til kirkegården, påhviler menighedsrådet.

Gravstedernes vedligeholdelse

§ 17

Indehaveren af brugsretten har pligt til at drage omsorg for gravstedets sømmelige vedligeholdelse. Den pågældende har ansvaret for, at bestemmelserne i nærværende vedtægt overholdes.
Stk. 2. Det påhviler den af kirkegårdsudvalget bemyndigede person at påse og afgøre, om gravstederne på kirkegården vedligeholdes sømmeligt og i overensstemmelse med vedtægtens bestemmelse.
Stk. 3. Hvis indehaveren af brugsretten forsømmer sin pligt med hensyn til vedligeholdelse, skal kirkegårdsudvalget tilbyde, at kirkegården overtager vedligeholdelsen mod betaling af den i takstbladet fastsatte takst.
Stk. 4. Hvis vedligeholdelsen ikke overlades til kirkegården, eller den fastsatte betaling herfor ikke erlægges, skal menighedsrådet ved anbefalet brev til indehaveren af brugsretten pålægge denne at opfylde sine forpligtelser vedrørende gravstedet inden en frist på 4 uger.
Stk. 5. Hvis der ved fristens udløb fortsat ikke er draget omsorg for gravstedets vedligeholdelse, kan menighedsrådet lade det sløjfe som anlagt gravsted og tilplante, tilså eller gruslægge, men gravpladserne i gravstedet må ikke på ny anvendes til begravelse før udløbet af den periode, for hvilken brugsretten er erhvervet.

§ 18

Kirkegården har intet ansvar for skader på gravminder, beplantning eller andet på gravstederne, forårsaget af naturbegivenheder, hærværk eller vold.

§ 19

Kirkegården vedligeholder gravsteder mod betaling til kirkekassen efter priserne i takstbladet.
Stk. 2. Pligten til vedligeholdelse af et gravsted kan overdrages til kirkegården mod indbetaling til stifternes fælles betalingscenter (GiasCenter) en gang for alle af et beløb, som er fastsat i nærværende vedtægts takstblad, for vedligeholdelse i et tidsrum svarende til fredningstiden for gravstedet.
Stk. 3. Engangsbeløb for længere tid end en fredningsperiode fastsættes ved aftale, som skal godkendes af stiftsøvrigheden.
Stk. 4. Det er ikke tilladt menighedsrådsmedlemmer, kirkeværgen, graveren/kirkegårdslederen eller andre ved kirken eller kirkegården ansatte personer at medvirke ved gravsteders vedligeholdelse mod at oppebære eller forvalte renter og/eller hovedstol af en til dette formål i et pengeinstitut indsat kapital.
Stk. 5. For arbejder udover renholdelse betales særskilt efter regning.

Særlige bestemmelser for kistegrave

§ 20

Fredningstiden – den tid, hvori en grav skal henligge urørt – er for kistegrave 30 år. Fredningstiden for børnegrave er 20 år. En børnegrav er en grav, hvor afdøde ikke er fyldt 12 år.

§ 21

En gravplads for en voksen skal være 1,25 x 2,50 m. Graven skal være så dyb, at der bliver mindst 1 m jord over kistelåget.
Stk. 2. Kister med dødfødte eller spæde børn kan med menighedsrådets samtykke nedsættes i en allerede benyttet grav.

§ 22

Anvendes jern-, zink- eller egetræskister – med menighedsrådets godkendelse – skal gravstedsretten være erhvervet eller fornyet for et tidsrum svarende til mindst det dobbelte af fredningstiden.
Stk. 2. Murede grave kan kun tillades indrettet med menighedsrådets samtykke og stiftsøvrighedens godkendelse af såvel planerne som vilkårene for indretningen.

§ 23

Flytning af gravsatte kister må kun foretages efter forud indhentet tilladelse fra stiftsøvrigheden.

Særlige bestemmelser for urnegrave

§ 24

Fredningstiden - den tid, hvori en grav skal henligge urørt – er for urnegrave 10 år.

§ 25

Et urnegravsted skal være 1,00 x 1,00 m. Graven skal være så dyb, at der bliver mindst 0,5 m jord over urnen.
Stk. 2. Askeurner kan nedsættes i almindelige gravsteder, uanset om der tidligere er nedsat kister heri.
Stk. 3. Urner skal nedsættes således, at de forbliver urørte i hele fredningsperioden, også af senere begravelser eller urnenedsættelser i gravstedet.

§ 26

Anvendes en askeurne af materiale, som må antages ikke at gå til grunde i løbet af fredningstiden, skal den godkendes af menighedsrådet, der i sådanne tilfælde kan fastsætte en fredningstid, som er længere end den normale og en forhøjelse af taksten i forhold hertil.
Anvendes en urne af nedbrydeligt materiale er fredningstiden 10 år; er urnen i et andet materiale er fredningstiden 20 år, og taksten forhøjes forholdsmæssigt for denne type urner.

§ 27

Flytning af gravsatte urner må kun foretages efter forud indhentet tilladelse fra menighedsrådet.

Øvrige bestemmelser

§ 28

Såfremt der på kirkegården findes eller anlægges særlige afsnit til kiste- eller urnebegravelser, skal de nærmere regler for anlæg, indhegning, beplantning og anvendelse af gravminder fastsættes i et særligt tillæg til denne vedtægt. Sådanne tillæg, som tillige skal indeholde takster, skal godkendes af provstiudvalget.

§ 29

Bisættelser finder normalt sted på alle hverdage senest kl. 14.00 helligdage undtaget.
Begravelser finder normalt sted på alle hverdage senest kl. 13.00 helligdage undtaget.
Der kan dispenseres fra ovennævnte tider i særlige tilfælde.
Kisten må ankomme til kapellet efter nærmere aftale mellem bedemand og graver/ gravermedhjælper; som udgangspunkt dagen før begravelse/bisættelse.

C. Ordensbestemmelser

§ 30

1) Kirkegården er åben fra solopgang til solnedgang.
2) Kirkegården er et indviet sted, hvor der skal være orden og fred.
3) Erhvervsmæssigt arbejde på kirkegården og dens gravsteder må kun udføres inden for normal arbejdstid.
4) Intet arbejde må udføres på kirkegården og dens gravsteder på en sådan måde, at det kan være til gene for gudstjenesten eller andre kirkelige handlinger.
5) Kirkegården tilhørende redskaber, som benyttes af gravstedsbrugere, skal efter endt brug sættes tilbage på deres plads, og affald henlægges i de opstillede affaldsstativer.
6) Kirkegårdens dige eller hegn og gravstedernes indhegning må ikke gennembrydes.
7) Kirkegårdens låger skal holdes lukkede.
8) Færdsel uden for kirkegårdens gange er ikke tilladt.
9) Cykling på kirkegården er ikke tilladt.
10) Kørsel med motorkøretøj på kirkegården må kun foregå i kirkens eller kirkegårdens ærinde eller med menighedsrådets særskilte tilladelse.
11) Nummerpæle på gravstederne er kirkegårdens ejendom og må ikke flyttes eller fjernes.
12) Ukrudtsbekæmpende kemiske midler må ikke anvendes på kirkegården.
13) Der må ikke anvendes plastic eller lignende materialer som underlag for ralbelægning på gravsteder eller andre arealer.
14) Bænke må kun opstilles på gravstederne med menighedsrådets samtykke.

15) Hunde skal føres i kort snor, og efterladenskaber skal samles op og bortskaffes i kirkegårdens affaldsstativer.
16) Udsmykning, ud over gravminder, beplantning og sten/grus flader, må kun anbringes efter aftale med graveren og skal som hovedregel være udført i naturmaterialer. Afvigelser fra denne regel aftales med graveren. Ikke aftalte udsmykninger fjernes af kirkegårdens personale.
17) Elektrisk lys, herunder solcellelamper, må gerne opsættes, så længe de ikke er højere end hækken, lyset fra lampen skal holdes i en hvid nuance.
18) I perioden fra 1. søndag i advent til Hellige tre konger må disse lys også sættes i plader i græsset.
19) Gran og anden juleudsmykning skal være fjernet fra privat passede gravsteder før Påske eller senest 15. april.
20) Der må ikke plantes i jorden ved plader i græs.

Stk. 2. Afbrydning af grene, beskadigelser af hegn og plantninger, fjernelse af blomster eller planter fra kirkegården eller andres gravsteder, beskadigelse af gravminder og lignende vil medføre erstatningsansvar og eventuelt tillige strafansvar.
Stk. 3. Graveren har pligt til at påtale enhver krænkelse af kirkegårdens orden og fred og til at indberette krænkelser af nærværende ordensbestemmelser til kirkegårdsudvalget.

D. Takster

Der henvises til kirkegårdens gældende takstblad
www.floengkirke.dk

Fløng Menighedsråd, den _____18.november 2021_____

_Vibeke Engoff Jensen____
Menighedsrådets formand

Godkendt af Høje-Taastrup provstiudvalg, den _____

Til: Høje Taastrup Provsti (hoejetaastrup.provsti@km.dk)
Fra: Søren Isak Nolsøe (SINS@KM.DK)
Titel: Suppleant til skolekirketjenesten
Sendt: 23-11-2021 15:59

Til PU mødet i januar,

Vi har til november mødet valgt repræsentant til skoletjenesten (Anni) men tænkte ikke på at vælge en suppleant. Elisabeth Heiberg vil gerne stille sig til rådighed.

Med venlig hilsen,

Søren Nolsøe
provst for Høje Taastrup Provsti
sognepræst ved Rønnevang Kirke
43 71 88 18 / sins@km.dk

HØJE TAASTRUP PROVSTI
FOLKEKIRKEN

Gavepolitik i Høje Taastrup Provsti

Provstiudvalgsmedlemmer:

Julegave kr. 300

Rund fødselsdag/afsked/særlig anledning kr. 500

Præster:

Rund fødselsdag kr. 300 ved 30 år, kr. 400 ved 40 år og kr. 500 fra 50 år og opefter

Ekstraordinær hjælp/afsked/indsættelse/vikarer o.l.:

En flaske vin eller buket blomster

Til: Høje Taastrup Provsti (hoejetaastrup.provsti@km.dk)
Fra: Jesper Petersen (DK) (jesper.petersen@pwc.com)
Titel: Afrapportering Høje Taastrup Provsti
Sendt: 13-12-2021 11:25

Kære Høje Taastrup Provsti

Vi har den 15. november 2021 foretaget beholdningseftersyn omfattende følgende, Høje Taastrup Provsti. Beholdningseftersynet er udført i henhold til Cirkulæret nr. 10204 om kirke- og provstiudvalgskassernes budget, regnskab og revision (bilag 1).

Det udførte arbejde har været at:

- Foretage beholdningsopgørelse (afstemning af likvide konti i bankerne, kontante kasser, men ikke udlægskasser) som er afstemt til bogføringen.

- Foretage detaljeret bilagsrevision af den seneste måned fra ovennævnte beholdningseftersynsdato.

Vores revision har ikke givet anledning til væsentlige bemærkninger, som bør rapporteres i et særskilt revisionsprotokollat vedrørende beholdningseftersynet. Vi skal for god ordens skyld anføre, at vores revision af regnskabet først er afsluttet, når regnskabet er forsynet med vores revisionspåtegning og underskrift.

Vi har dog følgende mindre bemærkninger i forbindelse med beholdningseftersynet til Sognet:

- Manglende funktionsadskillelse i banken (alene-fuldmagter)

Hvis I har spørgsmål til det foretagne beholdningseftersyn eller andre spørgsmål generelt, er I naturligvis altid velkommen til at kontakte os.

Med venlig hilsen

--
Med venlig hilsen
Jesper Petersen
PwC | Associate
D: +45 39453200 | M: +45 21563448
Email: jesper.petersen@pwc.com | www.pwc.dk
Strandvejen 44, DK-2900 Hellerup

PwC - Revision. Skat. Rådgivning.

PricewaterhouseCoopers Statsautoriseret Revisionspartnerselskab, CVR-nr. 33 77 12 31
The information transmitted is intended only for the person or entity to which it is addressed and may contain confidential and/or privileged material. Any review, retransmission, dissemination or other use of, or taking of any action in reliance upon, this information by persons or entities other than the intended recipient is prohibited. If you received this in error, please contact the sender and delete the material from any computer!

Til: Høje Taastrup Provsti (hoejetaastrup.provsti@km.dk)
Cc: Helsingør Stift (KMHEL@KM.DK)
Fra: René Søeborg (RSO@pwc.dk)
Titel: Høje Taastrup Provsti - Kasseeftersyn 2021
Sendt: 17-12-2021 10:30

Til provstiudvalget i Høje - Taastrup Provsti

I henhold til aftale kan vi oplyse at vi på nuværende tidspunkt har foretaget kasseeftersyn for 2021 for samtlige kirkekasser i provstiet samt hos provstiet og rapporteret disse.

Der har ved årets kasseeftersyn ikke været bemærkninger af så væsentlig karakter , at det har givet anledning til at der udarbejdes særskilt protokol herom.

Høje-Taastrup Provsti
Fløng Sogn
Hedehusene Sogn
Høje Tåstrup Sogn
Ishøj Sogn
Reerslev Sogn
Rønnevang Sogn
Sengeløse Sogn
Torslunde Sogn
Taastrup Nykirke Sogn

Med venlig hilsen / Best regards

René Søeborg
PwC | Partner
D: +45 39453614 | M: +45 23468301
Email: rso@pwc.dk | www.pwc.dk
Strandvejen 44, DK-2900 Hellerup

PwC - Revision. Skat. Rådgivning.
I PwC arbejder vi for at styrke tilliden i samfundet og være med til at løse væsentlige problemstillinger.

Dagsorden Ekstraordinært Menighedsrådsmøde torsdag d. 2. december 2021 kl.19.00-21.00 i Fløng Kirke

Afbud fra:

1. Velkomst og godkendelse af dagsorden

2. Drøftelse og godkendelse af kvartalsrapport (bilag)

3. Drøftelse og godkendelse af budget 2022 (bilag)

4. Drøftelse af stramning af corona-restriktioner

5. Evt.

6. Protokol

Næste MR-møde: 11/1-22

Ad 1. Velkomst og godkendelse af dagsorden
Godkendt

Ad 2. Drøftelse og godkendelse af kvartalsrapport
Kvartalsrapport Q3 2021 afleveret den 10-11-2021 kl. 15:34 blev behandlet og godkendt.

Ad 3. Drøftelse og godkendelse af budget 2022
Budget 2022 endelig afleveret d. 18-11-2021 kl. 14:49 blev behandlet og godkendt.

Ad 4. Drøftelse af stramning af corona-restriktioner
Der er krav om tjek af coronapas for personalet og for forsamlinger over 100 personer. Kontaktperson har afholdt ekstraordinært personalemøde den 1/12-2021 i overensstemmelse med krav fra kirkeministeriet. Kontaktperson tjekker coronapas på personalet fra næste uge.
MR ønsker at holde kirken åben, derfor max 100 deltagere til de kirkelige handlinger i øjeblikket evt. streaming til Sognets Hus.

Ad 5. Evt.
Julebesøg i kirken for institutionerne er godt begyndt. Juleafslutning for skolen afventer, da skoleklasserne pt. ikke må blandes.

Mødet slut kl. 21.00
Referent Helle Johnsen

26-11-2021

Kurt Keldebæk Rasmussen

Ole Nygaard

Ragnhild Sørensen

Kenneth Landgreen

Vibeke Enghoff Jensen

Hanne Moltesen Ravn

Birthe Bjerge

Sara Enghoff Jensen

Britta Raakjær Vind

Annika Pedersen

26-11-2021

Uploadet 7/12-2021

Kvartalsrapport

01-01-2021 til 30-09-2021

		Regnskab År til dato	Budget 2021	Forbrug til dato i procent (%)
1	**Fælles indtægter i alt**	**2.700.000,00**	**3.600.000,00**	**75,00**
	Driftsudgifter i alt	**-2.802.124,11**	**-3.783.797,00**	**74,06**
2	**Kirkebygning og sognegård**	**-709.122,10**	**-553.200,00**	**128,19**
	Indtægter	50,00	0,00	0,00
	Udgifter, løn	-94.000,83	-125.200,00	75,08
	Udgifter, øvrige drift	-615.171,27	-428.000,00	143,73
3	**Kirkelige aktiviteter**	**-1.085.110,20**	**-1.569.500,00**	**69,14**
	Indtægter	12.731,00	70.000,00	18,19
	Udgifter, løn	-974.833,92	-1.352.800,00	72,06
	Udgifter, øvrige drift	-123.007,28	-286.700,00	42,90
4	**Kirkegård**	**-365.427,46**	**-538.500,00**	**67,86**
	Indtægter	186.147,29	323.000,00	57,63
	Udgifter, løn	-402.450,85	-546.000,00	73,71
	Udgifter, øvrige drift	-149.123,90	-315.500,00	47,27
5	**Præstebolig mv.**	**-63.089,38**	**-86.000,00**	**73,36**
	Indtægter	77.766,45	100.000,00	77,77
	Udgifter, løn	-57.338,65	-78.000,00	73,51
	Udgifter, øvrige drift	-83.517,18	-108.000,00	77,33
6	**Administration og fællesudgifter**	**-542.625,69**	**-852.800,00**	**63,63**
	Indtægter	0,00	0,00	0,00
	Udgifter, løn	-238.134,03	-313.000,00	76,08
	Udgifter, øvrige drift	-304.491,66	-539.800,00	56,41
7	**Finansielle poster**	**-36.749,28**	**-183.797,00**	**19,99**
A	**Resultat af drift**	**-102.124,11**	**-183.797,00**	**55,56**

	ANLÆGSBEVILLINGER			
	Renteindtægter af anlægsopsparing (90)	0,00	0,00	0,00
	Salg af anlæg (91)	0,00	0,00	0,00
	Ligningsbeløb til anlæg ((92) + (93))	0,00	0,00	0,00
	Udgifter Kirkebygning og sognegård ((80) + (81) + (82))	0,00	0,00	0,00
	Udgifter Kirkegård ((83) + (84))	0,00	0,00	0,00
	Udgifter Præstebolig ((85) + (86) + (87) + (88))	0,00	0,00	0,00
B	**Resultat af anlæg**	**0,00**	**0,00**	**0,00**
C	**Resultatopgørelse**	**-102.124,11**	**-183.797,00**	**55,56**

Kirkekasse/provstiudvalgskasse: Fløng Sogn

Provsti: Høje Taastrup Provsti

Budget afleveret d. 10-11-2020 15:34

Dato og underskrift formand: 2/12-21 Ulrike Enghoff Jensen

Dato og underskrift kasserer: 2/12-21 [illegible]

FINANSIEL STATUS:

		Primo 2021	Saldo år til dato	Ændringer i procent (%)
AKTIVER				
Tilgodehavender				
611510-90	Debitorer	37.372,25	708,03	-98,11
612110-619019	Andre tilgodehavender	224.109,37	158.938,65	-29,08
619030	Kirke- og præsteembedskapitaler	20.046,28	20.046,28	0,00
619090	Gravstedkapitaler	1.344.181,39	1.336.780,09	-0,55
		1.625.709,29	**1.516.473,05**	**-6,72**
Likvide beholdninger				
638105	Bank drift og anlæg	10.298,79	-10.546,48	-202,41
638140-60	Bank- og girokonti	291.880,22	241.365,50	-17,31
639110-30	Kontant- og udlægskasser	4.761,79	8.020,50	68,43
		306.940,80	**238.839,52**	**-22,19**
Aktiver i alt		**1.932.650,09**	**1.755.312,57**	**-9,18**
PASSIVER				
Egenkapital				
721130	Kirke- og præsteembedskapital	-20.046,28	-20.046,28	0,00
721140	Likviditet stillet til rådighed	-270.949,91	-270.949,91	0,00
721160	Arv og donationer	-212.192,71	-212.192,71	0,00
741110	Menighedsrådets frie midler	-665.199,06	-665.199,06	0,00
741120	Videreførte anlægsmidler	652.866,00	652.866,00	0,00
		-515.521,96	**-515.521,96**	**0,00**
Mellemregningskonti og hensættelser				
761190	Hensættelser til gravstedskapital til vedligehold	-1.344.181,39	-1.336.780,09	-0,55
		-1.344.181,39	**-1.336.780,09**	**-0,55**
Skyldige omkostninger				
969010-15	Periodeafgrænsingsposter, forpligtelser	-29.112,50	-7.643,75	-73,74
972010	Kollektregnskab	-2.628,00	-4.373,50	66,42
972520-973019	Anden kortfristet gæld	-48.980,00	-9.791,37	-80,01
973030-41	Gældsforpligtelser, løndele 1	7.400,17	14.523,89	96,26
975010-987320	Gældsforpligtelser, løndele 2	373,59	2.150,10	475,52
		-72.946,74	**-5.134,63**	**-92,96**
Passiver i alt		**-1.932.650,09**	**-1.857.436,68**	**-3,89**

		Regnskab År til dato	Budget 2021	Forbrug til dato i procent (%)
2	**Kirkebygning og sognegård**			
	20 Fælles formål	**0,00**	**0,00**	**0,00**
	Indtægter	0,00	0,00	0,00
	Udgifter, løn	0,00	0,00	0,00
	Udgifter, øvrige drift	0,00	0,00	0,00
	21 Kirkebygning	**-193.280,18**	**-191.000,00**	**101,19**
	Indtægter	0,00	0,00	0,00
	Udgifter, løn	-57.788,65	-78.000,00	74,09
	Udgifter, øvrige drift	-135.491,53	-113.000,00	119,90
	22 Inventar, kirke (herunder orgel og klokker)	**-43.708,64**	**-25.000,00**	**174,83**
	Indtægter	0,00	0,00	0,00
	Udgifter, løn	0,00	0,00	0,00
	Udgifter, øvrige drift	-43.708,64	-25.000,00	174,83
	23 Sognegård	**-468.282,52**	**-329.200,00**	**142,25**
	Indtægter	50,00	0,00	0,00
	Udgifter, løn	-32.361,42	-39.200,00	82,55
	Udgifter, øvrige drift	-435.971,10	-290.000,00	150,33
	24 Kirkekontor og provstikontor (uden for kirke og so	**0,00**	**0,00**	**0,00**
	Indtægter	0,00	0,00	0,00
	Udgifter, løn	0,00	0,00	0,00
	Udgifter, øvrige drift	0,00	0,00	0,00
	25 Tjenstlige lokaler i præstegård	**-3.850,76**	**-8.000,00**	**48,13**
	Indtægter	0,00	0,00	0,00
	Udgifter, løn	-3.850,76	-8.000,00	48,13
	Udgifter, øvrige drift	0,00	0,00	0,00

		Regnskab År til dato	Budget 2021	Forbrug til dato i procent (%)
3	**Kirkelige aktiviteter**			
	30 Fælles formål	**0,00**	**0,00**	**0,00**
	Indtægter	0,00	0,00	0,00
	Udgifter, løn	0,00	0,00	0,00
	Udgifter, øvrige drift	0,00	0,00	0,00
	31 Gudstjeneste og kirkelige handlinger	**-499.600,33**	**-676.650,00**	**73,83**
	Indtægter	48,00	20.000,00	0,24
	Udgifter, løn	-465.937,35	-614.650,00	75,81
	Udgifter, øvrige drift	-33.710,98	-82.000,00	41,11
	32 Kirkelig undervisning	**-135.095,52**	**-175.500,00**	**76,98**
	Indtægter	0,00	0,00	0,00
	Udgifter, løn	-126.358,68	-154.500,00	81,79
	Udgifter, øvrige drift	-8.736,84	-21.000,00	41,60
	33 Diakonal virksomhed	**-65.189,28**	**-101.750,00**	**64,07**
	Indtægter	300,00	1.000,00	30,00
	Udgifter, løn	-63.179,22	-77.250,00	81,79
	Udgifter, øvrige drift	-2.310,06	-25.500,00	9,06
	34 Kommunikation	**-205.362,65**	**-260.700,00**	**78,77**
	Indtægter	0,00	0,00	0,00
	Udgifter, løn	-160.054,26	-195.700,00	81,79
	Udgifter, øvrige drift	-45.308,39	-65.000,00	69,71
	35 Kirkekor	**-77.000,17**	**-90.500,00**	**85,08**
	Indtægter	0,00	0,00	0,00
	Udgifter, løn	-76.997,57	-88.500,00	87,00
	Udgifter, øvrige drift	-2,60	-2.000,00	0,13
	36 Kirkekoncerter	**-44.540,54**	**-112.500,00**	**39,59**
	Indtægter	230,00	0,00	0,00
	Udgifter, løn	-43.165,95	-109.500,00	39,42
	Udgifter, øvrige drift	-1.604,59	-3.000,00	53,49
	37 Foredrags- og mødevirksomhed	**-58.321,71**	**-150.700,00**	**38,70**
	Indtægter	12.153,00	49.000,00	24,80
	Udgifter, løn	-39.140,89	-112.700,00	34,73
	Udgifter, øvrige drift	-31.333,82	-87.000,00	36,02
	39 Kontingent til DSUK	**0,00**	**-1.200,00**	**0,00**
	Indtægter	0,00	0,00	0,00
	Udgifter, løn	0,00	0,00	0,00
	Udgifter, øvrige drift	0,00	-1.200,00	0,00

		Regnskab År til dato	Budget 2021	Forbrug til dato i procent (%)
4	**Kirkegård**			
	40 Kirkegården	**-336.756,87**	**-494.000,00**	**68,17**
	Indtægter	186.147,29	323.000,00	57,63
	Udgifter, løn	-373.781,43	-507.000,00	73,72
	Udgifter, øvrige drift	-149.122,73	-310.000,00	48,10
	41 Kapel/begravelse, urnenedsættelser	**-28.670,59**	**-44.500,00**	**64,43**
	Indtægter	0,00	0,00	0,00
	Udgifter, løn	-28.669,42	-39.000,00	73,51
	Udgifter, øvrige drift	-1,17	-5.500,00	0,02
	42 Krematorium	**0,00**	**0,00**	**0,00**
	Indtægter	0,00	0,00	0,00
	Udgifter, løn	0,00	0,00	0,00
	Udgifter, øvrige drift	0,00	0,00	0,00
	43 Arbejde uden for egen kirkegård	**0,00**	**0,00**	**0,00**
	Indtægter	0,00	0,00	0,00
	Udgifter, løn	0,00	0,00	0,00
	Udgifter, øvrige drift	0,00	0,00	0,00

		Regnskab År til dato	Budget 2021	Forbrug til dato i procent (%)
5	**Præstebolig mv.**			
50	**Fælles formål**	**0,00**	**0,00**	**0,00**
	Indtægter	0,00	0,00	0,00
	Udgifter, løn	0,00	0,00	0,00
	Udgifter, øvrige drift	0,00	0,00	0,00
51	**Præstebolig 1**	**-63.089,38**	**-86.000,00**	**73,36**
	Indtægter	77.766,45	100.000,00	77,77
	Udgifter, løn	-57.338,65	-78.000,00	73,51
	Udgifter, øvrige drift	-83.517,18	-108.000,00	77,33
52	**Præstebolig 2**	**0,00**	**0,00**	**0,00**
	Indtægter	0,00	0,00	0,00
	Udgifter, løn	0,00	0,00	0,00
	Udgifter, øvrige drift	0,00	0,00	0,00
53	**Præstebolig 3**	**0,00**	**0,00**	**0,00**
	Indtægter	0,00	0,00	0,00
	Udgifter, løn	0,00	0,00	0,00
	Udgifter, øvrige drift	0,00	0,00	0,00
54	**Præstebolig 4**	**0,00**	**0,00**	**0,00**
	Indtægter	0,00	0,00	0,00
	Udgifter, løn	0,00	0,00	0,00
	Udgifter, øvrige drift	0,00	0,00	0,00
55	**Præstebolig 5**	**0,00**	**0,00**	**0,00**
	Indtægter	0,00	0,00	0,00
	Udgifter, løn	0,00	0,00	0,00
	Udgifter, øvrige drift	0,00	0,00	0,00
56	**Funktionærbolig**	**0,00**	**0,00**	**0,00**
	Indtægter	0,00	0,00	0,00
	Udgifter, løn	0,00	0,00	0,00
	Udgifter, øvrige drift	0,00	0,00	0,00
57	**Skov og landbrug**	**0,00**	**0,00**	**0,00**
	Indtægter	0,00	0,00	0,00
	Udgifter, løn	0,00	0,00	0,00
	Udgifter, øvrige drift	0,00	0,00	0,00
58	**Øvrige ejendomme**	**0,00**	**0,00**	**0,00**
	Indtægter	0,00	0,00	0,00
	Udgifter, løn	0,00	0,00	0,00
	Udgifter, øvrige drift	0,00	0,00	0,00

		Regnskab År til dato	Budget 2021	Forbrug til dato i procent (%)
6	**Administration og fællesudgifter**			
60	**Fælles formål**	**-69.944,18**	**-157.800,00**	**44,32**
	Indtægter	0,00	0,00	0,00
	Udgifter, løn	0,00	0,00	0,00
	Udgifter, øvrige drift	-69.944,18	-157.800,00	44,32
61	**Menighedsrådet/provstiudvalget**	**-180.764,49**	**-269.250,00**	**67,14**
	Indtægter	0,00	0,00	0,00
	Udgifter, løn	-104.646,39	-168.250,00	62,20
	Udgifter, øvrige drift	-76.118,10	-101.000,00	75,36
62	**Personale**	**16.181,03**	**69.750,00**	**23,20**
	Indtægter	0,00	0,00	0,00
	Udgifter, løn	38.311,12	99.250,00	38,60
	Udgifter, øvrige drift	-22.130,09	-29.500,00	75,02
63	**Bygning**	**-1.250,47**	**-35.000,00**	**3,57**
	Indtægter	0,00	0,00	0,00
	Udgifter, løn	-1.250,00	-31.000,00	4,03
	Udgifter, øvrige drift	-0,47	-4.000,00	0,01
64	**Økonomi**	**-195.706,21**	**-317.000,00**	**61,74**
	Indtægter	0,00	0,00	0,00
	Udgifter, løn	-96.762,80	-121.500,00	79,64
	Udgifter, øvrige drift	-98.943,41	-195.500,00	50,61
65	**Personregistrering - civil**	**-37.069,06**	**-45.750,00**	**81,03**
	Indtægter	0,00	0,00	0,00
	Udgifter, løn	-36.892,98	-45.750,00	80,64
	Udgifter, øvrige drift	-176,08	0,00	0,00
66	**Personregistrering - kirkelig**	**-37.069,06**	**-45.750,00**	**81,03**
	Indtægter	0,00	0,00	0,00
	Udgifter, løn	-36.892,98	-45.750,00	80,64
	Udgifter, øvrige drift	-176,08	0,00	0,00
67	**Efteruddannelse**	**0,00**	**-30.000,00**	**0,00**
	Indtægter	0,00	0,00	0,00
	Udgifter, løn	0,00	0,00	0,00
	Udgifter, øvrige drift	0,00	-30.000,00	0,00
68	**Menighedsrådsvalg/provstiudvalgsvalg**	**0,00**	**0,00**	**0,00**
	Indtægter	0,00	0,00	0,00
	Udgifter, løn	0,00	0,00	0,00
	Udgifter, øvrige drift	0,00	0,00	0,00
69	**Forsikringspræmie og stiftbidrag**	**-37.003,25**	**-22.000,00**	**168,20**
	Indtægter	0,00	0,00	0,00
	Udgifter, løn	0,00	0,00	0,00
	Udgifter, øvrige drift	-37.003,25	-22.000,00	168,20

		Regnskab År til dato	Budget 2021	Forbrug til dato i procent (%)
7	**Finansielle poster**			
	70 Renter af stiftslån	**0,00**	**0,00**	**0,00**
	Indtægter	0,00	0,00	0,00
	Udgifter, løn	0,00	0,00	0,00
	Udgifter, øvrige drift	0,00	0,00	0,00
	71 Renter af realkredit og andre lån	**0,00**	**0,00**	**0,00**
	Indtægter	0,00	0,00	0,00
	Udgifter, løn	0,00	0,00	0,00
	Udgifter, øvrige drift	0,00	0,00	0,00
	72 Øvrige renteudgifter	**-3.637,26**	**0,00**	**0,00**
	Indtægter	0,00	0,00	0,00
	Udgifter, løn	0,00	0,00	0,00
	Udgifter, øvrige drift	-3.637,26	0,00	0,00
	73 Rente af likvide midler (ekskl. kirkegård)	**0,00**	**0,00**	**0,00**
	Indtægter	0,00	0,00	0,00
	Udgifter, løn	0,00	0,00	0,00
	Udgifter, øvrige drift	0,00	0,00	0,00
	74 Rente af kirkekapitaler (ekskl. gravstedskapitaler)	**0,00**	**0,00**	**0,00**
	Indtægter	0,00	0,00	0,00
	Udgifter, løn	0,00	0,00	0,00
	Udgifter, øvrige drift	0,00	0,00	0,00
	75 Kursgevinst/-tab	**0,00**	**0,00**	**0,00**
	Indtægter	0,00	0,00	0,00
	Udgifter, løn	0,00	0,00	0,00
	Udgifter, øvrige drift	0,00	0,00	0,00
	76 Momsregulering	**0,00**	**0,00**	**0,00**
	Indtægter	0,00	0,00	0,00
	Udgifter, løn	0,00	0,00	0,00
	Udgifter, øvrige drift	0,00	0,00	0,00
	79 Afregning - Lønmodtagernes Feriemidler	**-33.112,02**	**-183.797,00**	**18,02**
	Indtægter	0,00	0,00	0,00
	Udgifter, løn	-33.112,02	-183.797,00	18,02
	Udgifter, øvrige drift	0,00	0,00	0,00

Kvartalsrapport

01-01-2021 til 30-09-2021

		Regnskab År til dato	Budget 2021	Forbrug til dato i procent (%)
1	**Fælles indtægter i alt**	**2.025.000,00**	**2.700.000,00**	**75,00**
	Driftsudgifter i alt	**-2.058.121,49**	**-2.783.280,00**	**73,95**
2	**Kirkebygning og sognegård**	**-290.859,82**	**-389.914,00**	**74,60**
	Indtægter	0,00	0,00	0,00
	Udgifter, løn	-123.582,86	-214.914,00	57,50
	Udgifter, øvrige drift	-167.276,96	-175.000,00	95,59
3	**Kirkelige aktiviteter**	**-883.465,74**	**-1.205.332,00**	**73,30**
	Indtægter	1.248,00	35.000,00	3,57
	Udgifter, løn	-811.689,63	-881.832,00	92,05
	Udgifter, øvrige drift	-73.024,11	-358.500,00	20,37
4	**Kirkegård**	**-536.216,38**	**-576.177,00**	**93,06**
	Indtægter	221.800,78	234.000,00	94,79
	Udgifter, løn	-599.318,50	-644.177,00	93,04
	Udgifter, øvrige drift	-158.698,66	-166.000,00	95,60
5	**Præstebolig mv.**	**30.788,69**	**22.000,00**	**139,95**
	Indtægter	69.850,94	110.000,00	63,50
	Udgifter, løn	0,00	0,00	0,00
	Udgifter, øvrige drift	-39.062,25	-88.000,00	44,39
6	**Administration og fællesudgifter**	**-378.891,67**	**-548.992,00**	**69,02**
	Indtægter	0,00	0,00	0,00
	Udgifter, løn	-56.580,59	-169.492,00	33,38
	Udgifter, øvrige drift	-322.311,08	-379.500,00	84,93
7	**Finansielle poster**	**523,43**	**-84.865,00**	**-0,62**
A	**Resultat af drift**	**-33.121,49**	**-83.280,00**	**39,77**
	ANLÆGSBEVILLINGER			
	Renteindtægter af anlægsopsparing (90)	0,00	0,00	0,00
	Salg af anlæg (91)	0,00	0,00	0,00
	Ligningsbeløb til anlæg ((92) + (93))	318.369,87	0,00	0,00
	Udgifter Kirkebygning og sognegård ((80) + (81) + (82))	-122.998,50	0,00	0,00
	Udgifter Kirkegård ((83) + (84))	0,00	0,00	0,00
	Udgifter Præstebolig ((85) + (86) + (87) + (88))	-117.303,12	0,00	0,00
B	**Resultat af anlæg**	**78.068,25**	**0,00**	**0,00**
C	**Resultatopgørelse**	**44.946,76**	**-83.280,00**	**-53,97**

Kirkekasse/provstiudvalgskasse: Sengeløse Sogn

Provsti: Høje Taastrup Provsti

Budget afleveret d. 11-11-2020 16:41

Dato og underskrift formand:

Dato og underskrift kasserer:

FINANSIEL STATUS:

		Primo 2021	Saldo år til dato	Ændringer i procent (%)
AKTIVER				
Tilgodehavender				
611510-90	Debitorer	16.129,44	13.438,68	-16,68
612110-619019	Andre tilgodehavender	140.910,71	16.142,58	-88,54
619030	Kirke- og præsteembedskapitaler	453.041,85	453.041,85	0,00
619090	Gravstedkapitaler	1.654.861,44	1.604.976,96	-3,01
		2.264.943,44	**2.087.600,07**	**-7,83**
Likvide beholdninger				
638105	Bank drift og anlæg	119.153,87	177.862,63	49,27
638140-60	Bank- og girokonti	8.583,32	8.383,99	-2,32
639110-30	Kontant- og udlægskasser	7.002,09	6.338,25	-9,48
		134.739,28	**192.584,87**	**42,93**
Aktiver i alt		**2.399.682,72**	**2.280.184,94**	**-4,98**
PASSIVER				
Egenkapital				
721130	Kirke- og præsteembedskapital	-453.041,85	-453.041,85	0,00
721140	Likviditet stillet til rådighed	-314.886,22	-314.886,22	0,00
741110	Menighedsrådets frie midler	212.020,44	212.020,44	0,00
741120	Videreførte anlægsmidler	68.194,00	68.194,00	0,00
		-487.713,63	**-487.713,63**	**0,00**
Mellemregningskonti og hensættelser				
761190	Hensættelser til gravstedskapital til vedligehold	-1.654.861,44	-1.604.976,96	-3,01
		-1.654.861,44	**-1.604.976,96**	**-3,01**
Skyldige omkostninger				
969010-15	Periodeafgrænsingsposter, forpligtelser	-178.694,43	-20.168,08	-88,71
972010	Kollektregnskab	-2.783,25	-3.636,75	30,67
972520-973019	Anden kortfristet gæld	-79.472,00	-2.023,66	-97,45
973030-41	Gældsforpligtelser, løndele 1	-7.139,21	-86.524,87	1.111,97
975010-987320	Gældsforpligtelser, løndele 2	10.981,24	-30.194,23	-374,96
		-257.107,65	**-142.547,59**	**-44,56**
Passiver i alt		**-2.399.682,72**	**-2.235.238,18**	**-6,85**

		Regnskab År til dato	Budget 2021	Forbrug til dato i procent (%)
2	**Kirkebygning og sognegård**			
	20 Fælles formål	**0,00**	**0,00**	**0,00**
	Indtægter	0,00	0,00	0,00
	Udgifter, løn	0,00	0,00	0,00
	Udgifter, øvrige drift	0,00	0,00	0,00
	21 Kirkebygning	**-160.817,11**	**-170.208,00**	**94,48**
	Indtægter	0,00	0,00	0,00
	Udgifter, løn	-59.288,30	-88.208,00	67,21
	Udgifter, øvrige drift	-101.528,81	-82.000,00	123,82
	22 Inventar, kirke (herunder orgel og klokker)	**0,00**	**0,00**	**0,00**
	Indtægter	0,00	0,00	0,00
	Udgifter, løn	0,00	0,00	0,00
	Udgifter, øvrige drift	0,00	0,00	0,00
	23 Sognegård	**-130.042,71**	**-219.706,00**	**59,19**
	Indtægter	0,00	0,00	0,00
	Udgifter, løn	-64.294,56	-126.706,00	50,74
	Udgifter, øvrige drift	-65.748,15	-93.000,00	70,70
	24 Kirkekontor og provstikontor (uden for kirke og so	**0,00**	**0,00**	**0,00**
	Indtægter	0,00	0,00	0,00
	Udgifter, løn	0,00	0,00	0,00
	Udgifter, øvrige drift	0,00	0,00	0,00
	25 Tjenstlige lokaler i præstegård	**0,00**	**0,00**	**0,00**
	Indtægter	0,00	0,00	0,00
	Udgifter, løn	0,00	0,00	0,00
	Udgifter, øvrige drift	0,00	0,00	0,00

		Regnskab År til dato	Budget 2021	Forbrug til dato i procent (%)
3	**Kirkelige aktiviteter**			
30	**Fælles formål**	**-17.634,90**	**-36.676,00**	**48,08**
	Indtægter	0,00	0,00	0,00
	Udgifter, løn	-17.634,39	-36.676,00	48,08
	Udgifter, øvrige drift	-0,51	0,00	0,00
31	**Gudstjeneste og kirkelige handlinger**	**-397.771,68**	**-582.084,00**	**68,34**
	Indtægter	0,00	5.000,00	0,00
	Udgifter, løn	-369.155,42	-447.084,00	82,57
	Udgifter, øvrige drift	-28.616,26	-140.000,00	20,44
32	**Kirkelig undervisning**	**-318.616,85**	**-287.638,00**	**110,77**
	Indtægter	0,00	0,00	0,00
	Udgifter, løn	-301.792,61	-247.638,00	121,87
	Udgifter, øvrige drift	-16.824,24	-40.000,00	42,06
33	**Diakonal virksomhed**	**-247,00**	**-11.000,00**	**2,25**
	Indtægter	0,00	10.000,00	0,00
	Udgifter, løn	0,00	0,00	0,00
	Udgifter, øvrige drift	-247,00	-21.000,00	1,18
34	**Kommunikation**	**-33.819,66**	**-68.034,00**	**49,71**
	Indtægter	0,00	0,00	0,00
	Udgifter, løn	-15.883,83	-13.034,00	121,86
	Udgifter, øvrige drift	-17.935,83	-55.000,00	32,61
35	**Kirkekor**	**-70.351,49**	**-93.600,00**	**75,16**
	Indtægter	0,00	0,00	0,00
	Udgifter, løn	-70.348,64	-91.600,00	76,80
	Udgifter, øvrige drift	-2,85	-2.000,00	0,14
36	**Kirkekoncerter**	**-40.071,23**	**-90.300,00**	**44,38**
	Indtægter	0,00	5.000,00	0,00
	Udgifter, løn	-37.674,41	-45.800,00	82,26
	Udgifter, øvrige drift	-2.396,82	-49.500,00	4,84
37	**Foredrags- og mødevirksomhed**	**-4.952,93**	**-36.000,00**	**13,76**
	Indtægter	1.248,00	15.000,00	8,32
	Udgifter, løn	799,67	0,00	0,00
	Udgifter, øvrige drift	-7.000,60	-51.000,00	13,73
39	**Kontingent til DSUK**	**0,00**	**0,00**	**0,00**
	Indtægter	0,00	0,00	0,00
	Udgifter, løn	0,00	0,00	0,00
	Udgifter, øvrige drift	0,00	0,00	0,00

		Regnskab År til dato	Budget 2021	Forbrug til dato i procent (%)
4	**Kirkegård**			
40	**Kirkegården**	**-525.857,59**	**-561.988,00**	**93,57**
	Indtægter	221.800,78	234.000,00	94,79
	Udgifter, løn	-588.960,15	-629.988,00	93,49
	Udgifter, øvrige drift	-158.698,22	-166.000,00	95,60
41	**Kapel/begravelse, urnenedsættelser**	**-10.358,79**	**-14.189,00**	**73,01**
	Indtægter	0,00	0,00	0,00
	Udgifter, løn	-10.358,35	-14.189,00	73,00
	Udgifter, øvrige drift	-0,44	0,00	0,00
42	**Krematorium**	**0,00**	**0,00**	**0,00**
	Indtægter	0,00	0,00	0,00
	Udgifter, løn	0,00	0,00	0,00
	Udgifter, øvrige drift	0,00	0,00	0,00
43	**Arbejde uden for egen kirkegård**	**0,00**	**0,00**	**0,00**
	Indtægter	0,00	0,00	0,00
	Udgifter, løn	0,00	0,00	0,00
	Udgifter, øvrige drift	0,00	0,00	0,00

		Regnskab År til dato	Budget 2021	Forbrug til dato i procent (%)
5	**Præstebolig mv.**			
50	**Fælles formål**	**0,00**	**0,00**	**0,00**
	Indtægter	0,00	0,00	0,00
	Udgifter, løn	0,00	0,00	0,00
	Udgifter, øvrige drift	0,00	0,00	0,00
51	**Præstebolig 1**	**11.381,93**	**-14.000,00**	**-81,30**
	Indtægter	47.170,94	65.000,00	72,57
	Udgifter, løn	0,00	0,00	0,00
	Udgifter, øvrige drift	-35.789,01	-79.000,00	45,30
52	**Præstebolig 2**	**0,00**	**0,00**	**0,00**
	Indtægter	0,00	0,00	0,00
	Udgifter, løn	0,00	0,00	0,00
	Udgifter, øvrige drift	0,00	0,00	0,00
53	**Præstebolig 3**	**0,00**	**0,00**	**0,00**
	Indtægter	0,00	0,00	0,00
	Udgifter, løn	0,00	0,00	0,00
	Udgifter, øvrige drift	0,00	0,00	0,00
54	**Præstebolig 4**	**0,00**	**0,00**	**0,00**
	Indtægter	0,00	0,00	0,00
	Udgifter, løn	0,00	0,00	0,00
	Udgifter, øvrige drift	0,00	0,00	0,00
55	**Præstebolig 5**	**0,00**	**0,00**	**0,00**
	Indtægter	0,00	0,00	0,00
	Udgifter, løn	0,00	0,00	0,00
	Udgifter, øvrige drift	0,00	0,00	0,00
56	**Funktionærbolig**	**0,00**	**0,00**	**0,00**
	Indtægter	0,00	0,00	0,00
	Udgifter, løn	0,00	0,00	0,00
	Udgifter, øvrige drift	0,00	0,00	0,00
57	**Skov og landbrug**	**19.406,76**	**36.000,00**	**53,91**
	Indtægter	22.680,00	45.000,00	50,40
	Udgifter, løn	0,00	0,00	0,00
	Udgifter, øvrige drift	-3.273,24	-9.000,00	36,37
58	**Øvrige ejendomme**	**0,00**	**0,00**	**0,00**
	Indtægter	0,00	0,00	0,00
	Udgifter, løn	0,00	0,00	0,00
	Udgifter, øvrige drift	0,00	0,00	0,00

		Regnskab År til dato	Budget 2021	Forbrug til dato i procent (%)
6	**Administration og fællesudgifter**			
60	**Fælles formål**	**-109.821,39**	**-96.500,00**	**113,80**
	Indtægter	0,00	0,00	0,00
	Udgifter, løn	0,00	0,00	0,00
	Udgifter, øvrige drift	-109.821,39	-96.500,00	113,80
61	**Menighedsrådet/provstiudvalget**	**-57.080,00**	**-83.600,00**	**68,28**
	Indtægter	0,00	0,00	0,00
	Udgifter, løn	-21.449,97	-30.600,00	70,10
	Udgifter, øvrige drift	-35.630,03	-53.000,00	67,23
62	**Personale**	**-6.547,96**	**-72.480,00**	**9,03**
	Indtægter	0,00	0,00	0,00
	Udgifter, løn	-1.193,97	-24.480,00	4,88
	Udgifter, øvrige drift	-5.353,99	-48.000,00	11,15
63	**Bygning**	**-20.060,05**	**-24.480,00**	**81,94**
	Indtægter	0,00	0,00	0,00
	Udgifter, løn	-16.949,97	-24.480,00	69,24
	Udgifter, øvrige drift	-3.110,08	0,00	0,00
64	**Økonomi**	**-160.983,43**	**-174.000,00**	**92,52**
	Indtægter	0,00	0,00	0,00
	Udgifter, løn	-10.000,00	-24.000,00	41,67
	Udgifter, øvrige drift	-150.983,43	-150.000,00	100,66
65	**Personregistrering - civil**	**-3.493,34**	**-32.966,00**	**10,60**
	Indtægter	0,00	0,00	0,00
	Udgifter, løn	-3.493,34	-32.966,00	10,60
	Udgifter, øvrige drift	0,00	0,00	0,00
66	**Personregistrering - kirkelig**	**-3.493,34**	**-32.966,00**	**10,60**
	Indtægter	0,00	0,00	0,00
	Udgifter, løn	-3.493,34	-32.966,00	10,60
	Udgifter, øvrige drift	0,00	0,00	0,00
67	**Efteruddannelse**	**2.720,00**	**-10.000,00**	**-27,20**
	Indtægter	0,00	0,00	0,00
	Udgifter, løn	0,00	0,00	0,00
	Udgifter, øvrige drift	2.720,00	-10.000,00	-27,20
68	**Menighedsrådsvalg/provstiudvalgsvalg**	**0,00**	**0,00**	**0,00**
	Indtægter	0,00	0,00	0,00
	Udgifter, løn	0,00	0,00	0,00
	Udgifter, øvrige drift	0,00	0,00	0,00
69	**Forsikringspræmie og stiftbidrag**	**-20.132,16**	**-22.000,00**	**91,51**
	Indtægter	0,00	0,00	0,00
	Udgifter, løn	0,00	0,00	0,00
	Udgifter, øvrige drift	-20.132,16	-22.000,00	91,51

		Regnskab År til dato	Budget 2021	Forbrug til dato i procent (%)
7	**Finansielle poster**			
70	**Renter af stiftslån**	**0,00**	**0,00**	**0,00**
	Indtægter	0,00	0,00	0,00
	Udgifter, løn	0,00	0,00	0,00
	Udgifter, øvrige drift	0,00	0,00	0,00
71	**Renter af realkredit og andre lån**	**0,00**	**0,00**	**0,00**
	Indtægter	0,00	0,00	0,00
	Udgifter, løn	0,00	0,00	0,00
	Udgifter, øvrige drift	0,00	0,00	0,00
72	**Øvrige renteudgifter**	**363,93**	**0,00**	**0,00**
	Indtægter	554,76	0,00	0,00
	Udgifter, løn	0,00	0,00	0,00
	Udgifter, øvrige drift	-190,83	0,00	0,00
73	**Rente af likvide midler (ekskl. kirkegård)**	**0,00**	**0,00**	**0,00**
	Indtægter	0,00	0,00	0,00
	Udgifter, løn	0,00	0,00	0,00
	Udgifter, øvrige drift	0,00	0,00	0,00
74	**Rente af kirkekapitaler (ekskl. gravstedskapitaler)**	**0,00**	**0,00**	**0,00**
	Indtægter	0,00	0,00	0,00
	Udgifter, løn	0,00	0,00	0,00
	Udgifter, øvrige drift	0,00	0,00	0,00
75	**Kursgevinst/-tab**	**0,00**	**0,00**	**0,00**
	Indtægter	0,00	0,00	0,00
	Udgifter, løn	0,00	0,00	0,00
	Udgifter, øvrige drift	0,00	0,00	0,00
76	**Momsregulering**	**159,50**	**0,00**	**0,00**
	Indtægter	159,50	0,00	0,00
	Udgifter, løn	0,00	0,00	0,00
	Udgifter, øvrige drift	0,00	0,00	0,00
79	**Afregning - Lønmodtagernes Feriemidler**	**0,00**	**-84.865,00**	**0,00**
	Indtægter	0,00	0,00	0,00
	Udgifter, løn	0,00	-84.865,00	0,00
	Udgifter, øvrige drift	0,00	0,00	0,00

Sengeløse Kirke
Menighedsrådet

Den 09. november 2021

Referat af offentligt menighedsrådsmøde

Sengeløse Sognegård, tirsdag 9. november 2021 kl. 19:00

Referat udsendt 09. november 2021

Pkt.	Tekst	Tid start
1.	**Fremmøde og godkendelse af dagsorden** **Indkaldelse af suppleanter**: N/a **Deltagere:** Lars Enghoff Jensen (formand) Hanne Bienert (kontaktperson) Marianne Kehler (medlem) Gitte Malling Buhr (kasserer) Lonny Petersen (medlem) Paul Kehler (kirkeværge) Bjørg Sandberg (næst formand) **Fravær:** Merry Lisbeth Rasmussen (sognepræst) Dagsorden blev herefter godkendt.	**19:00**
2.	**Teologisk drøftelse – udgår i Lisbeths fravær**	
3.	**Valg** 1. **Formand** 5 stemmer på Lars Jensen og 1 blank stemme. 2. **Næstformand** 5 stemmer på Bjørg Sandberg og 1 blank stemme. 3. **Kirkeværge** Paul Kehler. 4. **Kasserer** Gitte Buhr. 5. **Sekretær** Bjørg Sandberg 6. **Kontaktperson** Hanne Bienert. 7. **Bygningskyndig** Jesper Holm.	**19:05**
4.	**Orientering**	
4.a	Formanden Den nye bisp i Helsingør afholder nytårsgudstjeneste den 12. november 2021. Helsingør stift afholder kursus i byggestyring og ansættelsesret den 23. november 2021. Hanne og Lars deltager.	19:15

4.b	Kontaktpersonen Hækklipning er færdig og den 10. november 2021 påbegyndes granlægning. OK kort til benzin eksisterer / Lyreco konto eksisterer / STARK konto eksisterer og Lars undersøger konto nummer og videregiver til Gunner – dankort bestilles til graveren (kasserer) og indtil da anvendes de eksisterende konti. Urnebor til traktor ønskes. Omkostning til ekstern hjælp undersøges (Rønnevang) og derefter træffer formand afgørelse om indkøb af urnebor. Gunner ønsker kursus i Brandsoft i marts 2022. Budget undersøges. Præsteembedes postkasse – der ligger beskeder i denne og Hanne kontakter Lisbeth. Feriepenge til kirke-og kulturmedarbejder håndteres. Rengøringshjælp skal oprettes som timelønnet, da arbejdet er under 8 timer om ugen. Medarbejder repræsentant skal vælges. Ansøger til stilling til Kirke-og Kulturmedarbejder er modtaget. Arrangement opslag udarbejdes af Bjørg.	19:20
4.c	Sognepræsten Udgår.	19:25
4.d	KKBU Telefonisk rykker er udført af KKBU formand for at inddrive gæld hos gravstedsejere. Kirkegårdsvedtægter eftersøges. Træ ved nordsiden – Tages op ved næste provstesyn.	19:30
4.e	Kirkeværgen Udgår.	19:35
4.f	Kasserer Økonomiudvalg afholdes hver uge.	19:40
4.g	Medarbejderrepræsentanten Udgår.	19:45
4.h	Aktivitetsudvalg Næste møde afholdes den 24. november 2021.	19:50
4.i	Byggeudvalg Projekt Sognegård Til næste MR kommer der en indstilling om afholdelse af møder.	19:55
5.	**Sager til beslutning**	
5.a	Kvartalsrapport 3. kvartal 2021 Kvartalsrapport taget til efterretning.	20:25
5.b	Endeligt budget 2022 Budgetmøde afholdes med organist (aktivitetsudvalg) og graver (kirkegård – det grønne inkl. redskaber) i januar 2022. Endelig budget afleveret den 7. november 2021 kl. 20.17 er vedtaget.	20:30
6.	**Sager til drøftelse**	
6.a	Nytårskur Fredag den 7. januar 2022 kl. 18.	20:50
7.	**Gennemgang af opgaveliste**	21:00
8.	**Eventuelt**	21:05

	• Vandet på kirken skal slukkes før frosten kommer. • Affalds container: De nye affalds container stilles på parkeringsplads. • Kirketjeneste i nødsituationer: Det er MR's ansvar for at træde til, hvis der mangler personer til de kirkelige tjenester. • Hjælp til gravstedsoverblik – erkendelighed indkøbes.	
	Mødet sluttes	21:10

Godkendelse af referat 09. november 2021:

Navn	**Dato og underskrift for godkendelse**
Lars Enghoff Jensen	9/11-2021
Hanne Bienert	9/11-21
Marianne Kehler	Forladt mødet 20:00 pga. arbejde
Lonny Petersen	9/11
Gitte Buhr	
Bjørg Sandberg	09 nov 2021

ÅRSBUDGET 2022

for Rønnevang Sogns Menighedsråd

i Høje Taastrup Provsti

i Høje-Taastrup Kommune

Myndighedskode 9094

CVR-nr. 58775118

Budget 2022 indeholder følgende:

Målsætning, særlige indsatsområder samt supplerende forklaringer
Årsbudget i hovedtal
Årsbudget fordelt på formål

Målsætninger

Tro og Formidling er nøgleord i Rønnevang kirkes arbejde, og disse nøgleord går igen i kirkens tematiske arbejde med Det hele menneske, Musik, Fællesskab, Fordybelse, Kommunikation, og Åbenhed. Arbejdet med Tro og Formidling er kontinuert og lægges til grund også i allokeringen af budgetmæssige ressourcer.

Særlige indsatsområder (jf. merudgiftsønsker m.v.)

Supplerende forklaringer til budgettet

Som udgangspunkt er fordeling af budgettet for 2022 i tråd med budgettet for 2021. Dette er under hensyntagen til, at lønomkostninger forventes at stige, som en naturlig konsekvens af den almindelige pris og lønudvikling i samfundet. Idet indtægtsniveauet (herunder især ligningen med et fald på 0,1 mio.kr.) forventes at ligge under budgetforventningen for 2021, er der marginalt færre midler til den øvrige drift. Det er derfor vigtigt, at der løbende er en tæt opfølgning på udviklingen i forbruget af midler til drift.

Vi har en god egenkapital - fri kassebeholdning som er til rådighed, når og hvis vi ønsker at udvide aktivitetsniveau. Men med vor nuværende bemanding, har ikke mulighed for flere aktiviteter.

Menighedsrådet arbejder videre med det visionsoplæg der blev udarbejdet i 2019, hvor man er i gang med vurdering af muligheder og behov på de forskellige aktivitetsområder.

Arbejdet har været sat i stå, pga. nedlukningen i forbindelse med Corona.

		Budget 2022	Budget 2021	Regnskab 2020	Regnskab 2019
1	Ligningsbeløb til drift	4.900.000	5.000.000	5.000.000,00	5.000.000,00
	Driftsudgifter i alt	-4.966.000	-5.265.289	-5.098.312,39	-4.652.172,58
2	Kirkebygning og sognegård	-576.500	-617.500	-953.688,86	-535.205,72
	2 Indtægter	0	0	0,00	0,00
	2 Udgifter, løn	0	0	0,00	0,00
	2 Udgifter, øvrige drift	-576.500	-617.500	-953.688,86	-535.205,72
3	Kirkelige aktiviteter	-2.645.260	-2.651.860	-2.308.254,99	-2.317.982,81
	3 Indtægter	79.000	79.000	27.685,10	86.490,62
	3 Udgifter, løn	-2.274.760	-2.241.360	-2.033.657,86	-1.926.642,86
	3 Udgifter, øvrige drift	-449.500	-489.500	-302.282,23	-477.830,57
4	Kirkegård	-1.163.000	-1.221.000	-1.381.086,82	-1.354.346,28
	4 Indtægter	282.000	282.000	322.423,31	295.810,47
	4 Udgifter, løn	-405.000	-463.000	-458.521,12	-459.565,94
	4 Udgifter, øvrige drift	-1.040.000	-1.040.000	-1.244.989,01	-1.190.590,81
5	Præstebolig mv.	26.000	26.000	66.821,07	40.942,54
	5 Indtægter	165.000	165.000	154.407,88	152.247,86
	5 Udgifter, løn	0	0	0,00	0,00
	5 Udgifter, øvrige drift	-139.000	-139.000	-87.586,81	-111.305,32
6	Administration og fællesudgifter	-609.240	-623.640	-517.045,38	-499.202,18
	6 Indtægter	0	0	0,00	1.000,00
	6 Udgifter, løn	-125.240	-127.640	-85.132,28	-81.708,06
	6 Udgifter, øvrige drift	-484.000	-496.000	-431.913,10	-418.494,12
7	Finansielle poster	2.000	-177.289	-5.057,41	13.621,87
A	Resultat af drift	-66.000	-265.289	-98.312,39	347.827,42
	Forbrug af frie midler (jf. bilag 1)	0	0		
	Resultat af drift inklusiv forbrug af frie midler	-66.000	-265.289		
	ANLÆGSBEVILLINGER				
8	Anlægsramme				
	Kirkebygning og sognegård ((80)+(81)+(82))	0	0	0,00	0,00
	Kirkegård ((83)+(84))	0	0	0,00	0,00
	Ligningsbeløb til anlæg ((92)+(93))	0	0	0,00	0,00
	Præstebolig mv. ((85)+(86)+(87)+(88))	0	0	0,00	0,00
	Renteindtægter af anlægsopsparing (90)	0	0	0,00	0,00
	Salg af anlæg (91)	0	0	0,00	0,00
B	Resultat af anlæg	0	0	0,00	0,00
C	Årets resultat	-66.000	-265.289	-98.312,39	347.827
E	Heraf til balanceposteringer (=C-A)	0	0		
	+ Forbrug af frie midler konverteret til anlæg	0	0		
	+ Forbrug af kirkekassens "salg af anlæg m.v."	0	0		
	+ Forbrug af videreførte anlægsmidler tidl. år	0	0		
	+ Forbrug af eksisterende opsparing	0	0		
	Ligningsmidler til afdrag på lån	0	0		
	Ligningsmidler til anlægsopsparing	0	0		
	+ Nye lån	0	0		
	Oplagt i stiftet "salg af anlæg m.v."	0	0		
	Overf. til kirkekasse "salg af anlæg m.v."	0	0		
	Renteindtægter af anlægsopsparing	0	0		
F	Balanceposteringer (anlæg)	0	0		
G	Sum (=E+F)	0	0		

Tallene i parantes henviser til den 2-cifrede formålskonto, som posten vedrører. Budgettes formålskonti fremgår af de efterfølger

Formål

Indtægter

	Budget 2022	Budget 2021	Regnskab 2020	Regnskab 2019	-- Budget 2022 heraf -- indtægter	Udgifter, løn	udgifter, øvrig drift
1 Fælles indtægter i alt							
10 Ligningsbeløb til drift	4.900.000	5.000.000	5.000.000,00	5.000.000,00	4.900.000	0	0
11 Tillægsbevilling fra 5% midlerne	0	0	0,00	0,00	0	0	0
12 Ligning til samarbejder	0	0	0,00	0,00	0	0	0
I alt	4.900.000	5.000.000	5.000.000,00	5.000.000,00	4.900.000	0	0

Driftsudgifter

	Budget 2022	Budget 2021	Regnskab 2020	Regnskab 2019	-- Budget 2022 heraf -- indtægter	Udgifter, løn	udgifter, øvrig drift
2 Kirkebygning og sognegård							
20 Fælles formål	-576.500	-617.500	-953.688,86	-535.205,72	0	0	-576.500
21 Kirkebygning	0	0	0,00	0,00	0	0	0
22 Inventar, kirke (herunder orgel og klokker)	0	0	0,00	0,00	0	0	0
23 Sognegård	0	0	0,00	0,00	0	0	0
24 Kirkekontor (uden for kirke og sognegård)	0	0	0,00	0,00	0	0	0
25 Tjenstlige lokaler i præstegård	0	0	0,00	0,00	0	0	0
I alt	-576.500	-617.500	-953.688,86	-535.205,72	0	0	-576.500

	Budget 2022	Budget 2021	Regnskab 2020	Regnskab 2019	-- Budget 2022 heraf -- indtægter	Udgifter, løn	udgifter, øvrig drift
3 Kirkelige aktiviteter							
30 Fælles formål	0	0	0,00	0,00	0	0	0
31 Gudstjeneste og kirkelige handlinger	-2.083.260	-2.119.860	-1.860.484,68	-1.827.355,72	54.000	-1.939.760	-197.500
32 Kirkelig undervisning	-106.000	-106.000	-75.478,96	-79.201,11	0	0	-106.000
33 Diakonal virksomhed	0	0	0,00	0,00	0	0	0
34 Kommunikation	-140.000	-140.000	-135.473,67	-187.173,08	0	0	-140.000
35 Kirkekor	-266.000	-236.000	-166.398,68	-178.927,90	25.000	-285.000	-6.000
36 Kirkekoncerter	-50.000	-50.000	-70.419,00	-45.325,00	0	-50.000	0
37 Foredrags- og mødevirksomhed	0	0	0,00	0,00	0	0	0
39 Kontingent til DSUK	0	0	0,00	0,00	0	0	0
I alt	-2.645.260	-2.651.860	-2.308.254,99	-2.317.982,81	79.000	-2.274.760	-449.500

	Budget 2022	Budget 2021	Regnskab 2020	Regnskab 2019	-- Budget 2022 heraf -- indtægter	Udgifter, løn	udgifter, øvrig drift
4 Kirkegård							
40 Kirkegården	-1.163.000	-1.221.000	-1.381.086,82	-1.356.408,78	282.000	-405.000	-1.040.000
41 Kapel/begravelse, urnenedsættelser	0	0	0,00	2.062,50	0	0	0
42 Krematorium	0	0	0,00	0,00	0	0	0
43 Arbejde uden for egen kirkegård	0	0	0,00	0,00	0	0	0
I alt	-1.163.000	-1.221.000	-1.381.086,82	-1.354.346,28	282.000	-405.000	-1.040.000

Formål

	Budget 2022	Budget 2021	Regnskab 2020	Regnskab 2019	-- Budget 2022 heraf -- indtægter	Udgifter, løn	udgifter, øvrig drift
5 Præstebolig mv.							
50 Fælles formål	-4.000	-4.000	0,00	-11.450,00	0	0	-4.000
51 Præstebolig 1	-3.000	-3.000	14.840,92	12.494,45	75.000	0	-78.000
52 Præstebolig 2	33.000	33.000	51.980,15	39.898,09	90.000	0	-57.000
53 Præstebolig 3	0	0	0,00	0,00	0	0	0
54 Præstebolig 4	0	0	0,00	0,00	0	0	0
55 Præstebolig 5	0	0	0,00	0,00	0	0	0
56 Funktionærbolig	0	0	0,00	0,00	0	0	0
57 Skov og landbrug	0	0	0,00	0,00	0	0	0
58 Øvrige ejendomme	0	0	0,00	0,00	0	0	0
I alt	26.000	26.000	66.821,07	40.942,54	165.000	0	-139.000

	Budget 2022	Budget 2021	Regnskab 2020	Regnskab 2019	-- Budget 2022 heraf -- indtægter	Udgifter, løn	udgifter, øvrig drift
6 Administration og fællesudgifter							
60 Fælles formål	-103.000	-103.000	-90.704,76	-103.272,00	0	0	-103.000
61 Menighedsrådet/provstiudvalget	-174.000	-187.000	-98.967,14	-132.157,85	0	-74.000	-100.000
62 Personale, inkl. delt medarbejder	-72.000	-72.000	-43.570,29	-55.238,22	0	0	-72.000
63 Bygning	0	0	0,00	0,00	0	0	0
64 Økonomi	-136.000	-136.000	-153.166,23	-156.826,05	0	0	-136.000
65 Personregistrering - civil	-25.620	-26.320	-26.166,14	-25.854,03	0	-25.620	0
66 Personregistrering - kirkelig	-25.620	-26.320	-26.166,14	-25.854,03	0	-25.620	0
67 Efteruddannelse	0	0	0,00	0,00	0	0	0
68 Menighedsrådsvalg/provstiudvalgsvalg	0	0	0,00	0,00	0	0	0
69 Forsikringspræmie og stiftbidrag (PU)	-73.000	-73.000	-78.304,68	0,00	0	0	-73.000
98 Udlånt til andet sogn	0	0	0,00	0,00	0	0	0
I alt	-609.240	-623.640	-517.045,38	-499.202,18	0	-125.240	-484.000

	Budget 2022	Budget 2021	Regnskab 2020	Regnskab 2019	-- Budget 2022 heraf -- indtægter	Udgifter, løn	udgifter, øvrig drift
7 Finansielle poster							
70 Renter af stiftslån	0	0	0,00	11.163,45	0	0	0
71 Renter af realkredit og andre lån	0	0	0,00	0,00	0	0	0
72 Øvrige renteudgifter	0	0	-12.925,08	0,00	0	0	0
73 Renteindt. af likvider (ex. kgd.)	0	0	0,00	0,00	0	0	0
74 Renteindt. af kirkekap.l (ex. gravkap.)	2.000	2.000	2.642,58	0,00	2.000	0	0
75 Kursgevinst/-tab	0	0	0,00	0,00	0	0	0
76 Momsregulering	0	0	5.225,09	2.458,42	0	0	0
79 Afregning - Lønmodtagernes Feriemidler	0	-179.289	0,00	0,00	0	0	0
I alt	2.000	-177.289	-5.057,41	13.621,87	2.000	0	0

Formål

		Budget 2022	Budget 2021	Regnskab 2020	Regnskab 2019	-- Budget 2022 heraf -- indtægter	Udgifter, løn	udgifter, øvrig drift
8	Anlægsramme							
80	Kirkebygning	0	0	0,00	0,00	0	0	0
81	Sognegård	0	0	0,00	0,00	0	0	0
82	Kirkekontor (udenfor kirke og sognegård)	0	0	0,00	0,00	0	0	0
83	Kirkegård	0	0	0,00	0,00	0	0	0
84	Krematorium	0	0	0,00	0,00	0	0	0
85	Præsteboliger	0	0	0,00	0,00	0	0	0
86	Funktionærboliger	0	0	0,00	0,00	0	0	0
87	Skov og landbrug	0	0	0,00	0,00	0	0	0
88	Øvrige ejendomme	0	0	0,00	0,00	0	0	0
90	Renteindtægt af anlægsopsparing	0	0	0,00	0,00	0	0	0
91	Salg af anlæg m.v.	0	0	0,00	0,00	0	0	0
92	Ligningsbeløb anlæg	0	0	0,00	0,00	0	0	0
93	5% tillægsbevilling anlæg	0	0	0,00	0,00	0	0	0
	I alt	0	0	0,00	0,00	0	0	0

BILAG 5. Skyldig omkostning til Lønmodtagernes Feriemidler

Forventet indbetaling til Lønmodtagernes Feriemidler fordelt pr. år

Formål	2022	2023	2024	2025	2026 og senere	I alt
79		0	0	0	0	0

ÅRSBUDGET 2022

for Rønnevang Sogns Menighedsråd

i Høje Taastrup Provsti

i Høje-Taastrup Kommune

Myndighedskode 9094

CVR-nr. 58775118

Budget 2022 indeholder følgende:

Oversigt over egenkapital	bilag 1
Salg af anlæg m.v.	bilag 2
Oversigt over anlægsudgift, ligningsbeløb, lån samt opsparing	bilag 3
Personaleoplysninger	bilag 4
Skyldig omkostning til Lønmodtagernes Feriemidler	bilag 5

Oversigt over likvide midler af egenkapital

I egenkapitalen råder menighedsrådet over likvide midler i form af frie midler til egen disposition (tidl. overskud af driftsrammen), inklusiv de frie midler, som kan være givet til præstegården og kirkegården, jvf. deres vedtægter.
Oversigten fortsætter på næste side med en opgørelse af videreførelse af midler til endnu ikke-udført anlægsarbejde, som består af likvider, der ikke står på en opsparingskonto eller på anden måde er flyttet fra driftskontoen. Til sidst i bilag 1 følger en opgørelse af likviditet stillet til rådighed af provstiet.
* Forudsætter provstiudvalgets godkendelse

Artskonto: 741110 Menighedsrådets frie midler

2021				2022			
Primo saldo	Forbrug	Tilførelse/ Afgang	Ultimo saldo	Primo saldo	Forbrug drift	Forbrug anlæg	Ultimo saldo
2.105.371	0	0	2.105.371	2.105.371	0	0	2.105.371

Forventet disponering i budgetåret 2022:

Oversigt over likvide midler af egenkapital (II)

Artskonto		Primo 2021	Planlagt forbrug 2021*		Saldo ultimo 2021
741120	Videreførsel af midler til ikke udført anlæg	0	0		0

Artskonto		Primo 2022	Planlagt forbrug 2022*		Saldo ultimo 2022
741120	Videreførsel af midler til ikke udført anlæg	0	0		0

Forventet disponering af videreførte midler til udført anlægsarbejde i budgetåret 2022:

** Planlagt forbrug angives som positivt beløb*

Artskonto		Primo 2021	Tilførsel/ fjernelse 2021*		Saldo ultimo 2021
721140	Likviditet stillet til rådighed af provstiet	400.000	0		400.000

Artskonto		Primo 2022	Tilførsel/ fjernelse 2022*		Saldo ultimo 2022
721140	Likviditet stillet til rådighed af provstiet	400.000	0		400.000

Oversigt over salg af anlæg m.v.

Menighedsrådet råder over anlægsaktiver m.v. som f.eks. ejendomme, grunde, kvoter m.v. som kan afhændes og eventuelt anvendes til finansiering af andre anlægsprojekter. Menighedsrådet skal her oplyse, hvis et salg planlægges.

	Salg af anlæg m.v.	Anskaffelsesværdi (kan oplyses)	Salgsværdi (formål 91)	Oplagt i stiftet	I kirkekassen til anlægsfinansiering
1					0
2					0
3					0
4					0
5					0
6					0
7					0
8					0
9					0
10					0
11					0
12					0
13					0
14					0
15					0
	Salg i alt				0

Oversigt over anlægsudgift, ligningsbeløb, lån samt opsparing

- inkl. alle tidligere "opsparing til særlige formål"

Oversigten herunder dannes automatisk udfra projektbeskrivelsen, der udfyldes for hvert anlægsprojekt

Formål

Årets anlægsudgifter	Tidligere år	Budget 2022	2023	-- Budgetoverslag -- 2024	2025	2026 og senere
80 Kirkebygning	0	0	0	0	0	0
81 Sognegård	0	0	0	0	0	0
82 Kirkekontor (udenfor kirke og sogne	0	0	0	0	0	0
83 Kirkegård	0	0	0	0	0	0
84 Krematorium	0	0	0	0	0	0
85 Præsteboliger	0	0	0	0	0	0
86 Funktionærboliger	0	0	0	0	0	0
87 Skov og landbrug	0	0	0	0	0	0
88 Øvrige ejendomme	0	0	0	0	0	0
Anlægsudgifter i alt	0	0	0	0	0	0
Finansieret ved:						
Finansiering i alt						

Specifikation af ligningsmidler:

92 Ligningsbeløb til anlæg

Ligning til årets anlægsudgifter _____
Ligning til årets anlægsopsparing _____
Ligning til årets afdrag på lån _____

= Årets ligningsbeløb til anlæg _____

Ligning til årets renteudgifter tildeles som en del af driftsrammen på formål 10

Specifikation af stiftsmiddellån	Resthovedstol primo 2022	Nye lån 2022	Renter 2022	Afdrag 2022	Saldo ultimo 2022
I alt					
70 overføres til renter af stiftsmiddellån					

Spec. af realkredit- og andre lån	Resthovedstol primo 2022	Nye lån 2022	Renter 2022	Afdrag 2022	Saldo ultimo 2022
I alt					
71 overføres til renter af realkreditlån					

Specifikation af opsparing	Saldo primo 2022	Opsparing 2022	Renter 2022	Forbrug 2022	Saldo ultimo 2022
I alt					
90 overføres til renteindt. af anlægsopsparing					

Oversigt over ansatte i 2022

Oversigten dannes automatisk udfra medarbejderskemaet, der udfyldes for hver medarbejder

Medarbejdernr	Beskrivelse	Fordelt arbejdstid (i pct.)	Bruttotimetal pr. år (inkl. ferie)	Bruttoløn (inkl. pension)	Formål
Ikke angivet	Kirkemusiker	100	1.924	100.000	31
			1.924	**100.000**	
Ikke angivet	Honorar - 3112	100	1.924	100.000	31
			1.924	**100.000**	
Ikke angivet	Kulturmedarbejder	100	1.924	195.000	31
			1.924	**195.000**	
Ikke angivet	Kulturmedarbejder	100	1.924	20.000	31
			1.924	**20.000**	
Ikke angivet	B honorar - 3115	100	1.924	75.000	31
			1.924	**75.000**	
Ikke angivet	Gartner - kirkegårdsleder	100	1.924	405.000	40
			1.924	**405.000**	
Ikke angivet	Kirketjener	100	1.924	610.000	31
			1.924	**610.000**	
Ikke angivet	Organist	100	1.924	425.000	31
			1.924	**425.000**	
Ikke angivet	Kordegn	86	1.520	314.760	31
		7	124	25.620	66
		7	124	25.620	65
			1.768	**366.000**	
Ikke angivet	Kirkekorsanger - koncerter	100	200	285.000	35
			200	**285.000**	
Ikke angivet	Organist - afløser	100	962	100.000	31
			962	**100.000**	
Ikke angivet	B-honorar - formål 36	100	66	50.000	36
			66	**50.000**	
Ikke angivet	Kirkeværge	100	192	30.000	61
			192	**30.000**	
Ikke angivet	Honorar 61 - MR	100	150	44.000	61
			150	**44.000**	
			18.730	**2.805.000**	

Specifikation af lønfordeling pr. formål

3	**Kirkelige aktiviteter**	
	31 Gudstjeneste og kirkelige handlinger	1.939.760
	35 Kirkekor	285.000
	36 Kirkekoncerter	50.000
	I alt	**2.274.760**
4	**Kirkegård**	
	40 Kirkegården	405.000
	I alt	**405.000**
6	**Administration og fællesudgifter**	
	61 Menighedsrådet/provstiudvalget	74.000
	65 Personregistrering - civil	25.620
	66 Personregistrering - kirkelig	25.620
	I alt	**125.240**
	Total	**2.805.000**

BILAG 5. Skyldig omkostning til Lønmodtagernes Feriemidler

Forventet indbetaling til Lønmodtagernes Feriemidler fordelt pr. år

Formål	2022	2023	2024	2025	2026 og senere	I alt
79		0	0	0	0	0

Rønnevang Kirke
Taastrup Hovedgade 150
2630 Taastrup
Telefon 43 52 22 19



Taastrup, den 12. Oktober 2021
MR NH 21.012

Referat af menighedsrådsmøde tirsdag den 12. oktober 2021 i Rønnevang Kirke

Afbud fra Johanna R. Daugaard.

Start med Salme 732 Dybt hælder året i sin gang og Fadervor

Dagsorden:

1. Godkendelse af dagsorden
2. Breve og meddelelser
3. Orientering fra kirkeværge
4. Orientering fra kontaktperson.
5. Orientering fra kasserer.
   a. Endeligt budget 2022
   b. Behandling af revisions protokollat 2020
   c. Kvartalsoversigt Q3 2021
6. Orientering fra Præsterne
7. Orientering og indstillinger fra Udvalg
   a. Aktivitetsudvalg - prioritering
8. Eventuelt

Ad. 1. Godkendelse af dagsorden
Godkendt

Ad. 2. Breve og meddelelser
Mail fra Stiftudvalget som takkede for husly ved Stiftsstævnet.
Kasserer og formand har deltaget i møde med vores regnskabsfører.
Taastrup Nykirke har gennemgået kontoplanen med formand.
Alle opfordres til at læse Vissionsplanen og vi tager en snak om revision ved næste møde.
Underpunkter til de enkelte punkter i overskriftsform sendes til formand 10 dage før næste møde - vedtaget.

Ad. 3. Orientering fra Kirkeværge
Forsikringsenheden har været på besøg for at gennemgå kirken, vi venter på rapporten.
Vores borde har skæve ben, klagen er sendt til firmaet. Har endnu ikke fået svar.
Førstehjælps kursus er bestilt og betalt. Vi har valgt onsdag i uge 9.

Mappe om byggesager er videregivet til Kent Weile Nielsen.

Ad. 4. Orientering fra Kontaktpersonen,
Kontaktpersonen orienterede om bevilling af orlov for kordegn i 6 mdr.
Lukket punkt tages op efter ordinær dagsorden.
Arbejdsliste og slides-orientering er lavet.
Trine ansættes til at varetage babysalmesang, vedtaget
Taastrup Nykirke har ført kirkebogen, men stopper. Vi har kontakt til en kordegn fra Høje Taastrup Kirke, som kan passe kirkebogen på vikarplan.

Ad. 5. Orientering fra Kassereren

a. Budget 2022 endelig afleveret d. 22-09-2021 10:11 blev behandlet og godkendt

b. **Revisions protokollat blev gennemgået, og menighedsrådet fandt allerede indførte kontroller tilstrækkelige, idet bilag og kontroller bliver gennemgået af flere personer, med henvisning til beskrivelse af de interne kontroller:**
   - **Løn – alle variable tillæg /udbetalinger rapporteres af rekvirent – og attesteres af næstformand**
   - **Øvrige omkostninger**
     - **Attesteres af rekvirent eller budgetansvarli**
     - **betales af 2 i forening – men undtagelsesvis med enefuldmagt,**
     - **Bilag scannes ind til eksternt regnskabskontor Ecitservise- der tjekker bilag op til bankkontoudtog og bogfører.**
     - **Kasserer trækker kontospecifikation som godkendes**
     - **Kvartalsrapport tilsendes MR som godkender**
     - **Årsregnskab revideres af ekstern revision**

c. Der er udsendt kvartalsoversigt Q3, gennemgået og godkendt.

Ad. 6. Orientering fra Præsterne
Streaming ved bl.a. dåb: den bedste løsning på nuværende er at lyd slukkes og billede vendes mod alter.
Yoga/meditation tages op på næste møde.

Ad. 7. Orientering fra udvalg
Aktivitetsudvalget: Aktivitetsplan omdelt og tages op på næste møde, hvor alle har mulighed for at komme med indlæg og forslag.
Skole/kirketjenestens årsplan omdelt.

Ad. 8. Eventuelt
Der blev opfordret til enkelte møder bliver med tema drøftelser.

Mødet slut kl. 21.05

Referent: Jette Kolind

Niels Kristian Holm

Bente Berg Fiber

Jørgen Munch Pedersen

Elisabeth Heiberg

Jette Kolind

Katrin B. Heinesen

Kent Weile Nielsen

Michael Wegge Andreasen

Kjeld Willy Brandrup

Aksel Norsgaard

Flemming Bak Poulsen

Søren Isak Nolsøe

Per H. Ehlers-Licht

ÅRSBUDGET 2022

for Fløng Sogns Menighedsråd

i Høje Taastrup Provsti

i Høje-Taastrup Kommune

Myndighedskode 7162

CVR-nr. 12795017

Budget 2022 indeholder følgende:

Målsætning, særlige indsatsområder samt supplerende forklaringer
Årsbudget i hovedtal
Årsbudget fordelt på formål

Målsætninger

Særlige indsatsområder (jf. merudgiftsønsker m.v.)

Supplerende forklaringer til budgettet

		Budget 2022	Budget 2021	Regnskab 2020	Regnskab 2019
1	Ligningsbeløb til drift	3.600.000	3.600.000	3.600.000,00	3.600.000,00
	Driftsudgifter i alt	-3.600.000	-3.783.797	-3.457.074,89	-3.489.059,68
2	Kirkebygning og sognegård	-529.500	-553.200	-661.249,62	-515.458,96
	2 Indtægter	0	0	300,00	1.400,00
	2 Udgifter, løn	-251.500	-125.200	-119.459,91	-90.661,68
	2 Udgifter, øvrige drift	-278.000	-428.000	-542.089,71	-426.197,28
3	Kirkelige aktiviteter	-1.662.800	-1.569.500	-1.543.185,50	-1.565.172,56
	3 Indtægter	72.000	70.000	29.302,00	74.742,60
	3 Udgifter, løn	-1.352.800	-1.352.800	-1.355.281,68	-1.382.984,32
	3 Udgifter, øvrige drift	-382.000	-286.700	-217.205,82	-256.930,84
4	Kirkegård	-531.400	-538.500	-391.616,77	-644.554,15
	4 Indtægter	323.000	323.000	377.587,10	312.566,86
	4 Udgifter, løn	-546.000	-546.000	-540.520,71	-574.240,16
	4 Udgifter, øvrige drift	-308.400	-315.500	-228.683,16	-382.880,85
5	Præstebolig mv.	-86.000	-86.000	-72.649,05	-51.162,70
	5 Indtægter	100.000	100.000	80.746,42	90.801,40
	5 Udgifter, løn	-78.000	-78.000	-66.394,00	-38.579,28
	5 Udgifter, øvrige drift	-108.000	-108.000	-87.001,47	-103.384,82
6	Administration og fællesudgifter	-790.300	-852.800	-792.193,34	-707.963,74
	6 Indtægter	0	0	0,00	0,00
	6 Udgifter, løn	-313.000	-313.000	-330.876,19	-257.904,05
	6 Udgifter, øvrige drift	-477.300	-539.800	-461.317,15	-450.059,69
7	Finansielle poster	0	-183.797	3.819,39	-4.747,57
A	Resultat af drift	0	-183.797	142.925,11	110.940,32
	Forbrug af frie midler (jf. bilag 1)	0	0		
	Resultat af drift inklusiv forbrug af frie midler	0	-183.797		
	ANLÆGSBEVILLINGER				
8	Anlægsramme				
	Kirkebygning og sognegård ((80)+(81)+(82))	0	0	-484.727,32	-942.353,90
	Kirkegård ((83)+(84))	0	0	0,00	0,00
	Ligningsbeløb til anlæg ((92)+(93))	0	0	0,00	457.500,00
	Præstebolig mv. ((85)+(86)+(87)+(88))	0	0	0,00	0,00
	Renteindtægter af anlægsopsparing (90)	0	0	0,00	0,00
	Salg af anlæg (91)	0	0	0,00	0,00
B	Resultat af anlæg	0	0	-484.727,32	-484.853,90
C	Årets resultat	0	-183.797	-341.802,21	-373.914
E	Heraf til balanceposteringer (=C-A)	0	0		
	+ Forbrug af frie midler konverteret til anlæg	0	0		
	+ Forbrug af kirkekassens "salg af anlæg m.v."	0	0		
	+ Forbrug af videreførte anlægsmidler tidl. år	0	0		
	+ Forbrug af eksisterende opsparing	0	0		
	Ligningsmidler til afdrag på lån	0	0		
	Ligningsmidler til anlægsopsparing	0	0		
	+ Nye lån	0	0		
	Oplagt i stiftet "salg af anlæg m.v."	0	0		
	Overf. til kirkekasse "salg af anlæg m.v."	0	0		
	Renteindtægter af anlægsopsparing	0	0		
F	Balanceposteringer (anlæg)	0	0		
G	Sum (=E+F)	0	0		

Tallene i parantes henviser til den 2-cifrede formålskonto, som posten vedrører. Budgettes formålskonti fremgår af de efterfølger

Formål

Indtægter

	Budget 2022	Budget 2021	Regnskab 2020	Regnskab 2019	-- Budget 2022 heraf -- indtægter	Udgifter, løn	udgifter, øvrig drift
1 Fælles indtægter i alt							
10 Ligningsbeløb til drift	3.600.000	3.600.000	3.600.000,00	3.600.000,00	3.600.000	0	0
11 Tillægsbevilling fra 5% midlerne	0	0	0,00	0,00	0	0	0
12 Ligning til samarbejder	0	0	0,00	0,00	0	0	0
I alt	3.600.000	3.600.000	3.600.000,00	3.600.000,00	3.600.000	0	0

Driftsudgifter

	Budget 2022	Budget 2021	Regnskab 2020	Regnskab 2019	-- Budget 2022 heraf -- indtægter	Udgifter, løn	udgifter, øvrig drift
2 Kirkebygning og sognegård							
20 Fælles formål	0	0	0,00	0,00	0	0	0
21 Kirkebygning	-191.000	-191.000	-236.242,97	-151.550,70	0	-78.000	-113.000
22 Inventar, kirke (herunder orgel og klokker)	-25.000	-25.000	-60.773,58	-4.415,00	0	0	-25.000
23 Sognegård	-305.500	-329.200	-356.531,55	-347.940,98	0	-165.500	-140.000
24 Kirkekontor (uden for kirke og sognegård)	0	0	0,00	0,00	0	0	0
25 Tjenstlige lokaler i præstegård	-8.000	-8.000	-7.701,52	-11.552,28	0	-8.000	0
I alt	-529.500	-553.200	-661.249,62	-515.458,96	0	-251.500	-278.000

	Budget 2022	Budget 2021	Regnskab 2020	Regnskab 2019	-- Budget 2022 heraf -- indtægter	Udgifter, løn	udgifter, øvrig drift
3 Kirkelige aktiviteter							
30 Fælles formål	0	0	0,00	0,00	0	0	0
31 Gudstjeneste og kirkelige handlinger	-690.650	-676.650	-682.659,38	-675.775,68	21.000	-614.650	-97.000
32 Kirkelig undervisning	-182.500	-175.500	-169.898,85	-181.977,53	0	-154.500	-28.000
33 Diakonal virksomhed	-116.250	-101.750	-106.130,71	-97.045,35	2.000	-77.250	-41.000
34 Kommunikation	-298.500	-260.700	-277.707,82	-273.346,85	0	-195.700	-102.800
35 Kirkekor	-90.500	-90.500	-109.076,87	-109.826,43	0	-88.500	-2.000
36 Kirkekoncerter	-112.500	-112.500	-78.898,61	-113.486,71	0	-109.500	-3.000
37 Foredrags- og mødevirksomhed	-170.700	-150.700	-118.813,26	-112.514,01	49.000	-112.700	-107.000
39 Kontingent til DSUK	-1.200	-1.200	0,00	-1.200,00	0	0	-1.200
I alt	-1.662.800	-1.569.500	-1.543.185,50	-1.565.172,56	72.000	-1.352.800	-382.000

	Budget 2022	Budget 2021	Regnskab 2020	Regnskab 2019	-- Budget 2022 heraf -- indtægter	Udgifter, løn	udgifter, øvrig drift
4 Kirkegård							
40 Kirkegården	-486.900	-494.000	-344.935,13	-569.475,21	323.000	-507.000	-302.900
41 Kapel/begravelse, urnenedsættelser	-44.500	-44.500	-46.681,64	-75.078,94	0	-39.000	-5.500
42 Krematorium	0	0	0,00	0,00	0	0	0
43 Arbejde uden for egen kirkegård	0	0	0,00	0,00	0	0	0
I alt	-531.400	-538.500	-391.616,77	-644.554,15	323.000	-546.000	-308.400

Formål

	Budget 2022	Budget 2021	Regnskab 2020	Regnskab 2019	-- Budget 2022 heraf -- indtægter	Udgifter, løn	udgifter, øvrig drift
5 Præstebolig mv.							
50 Fælles formål	0	0	0,00	0,00	0	0	0
51 Præstebolig 1	-86.000	-86.000	-72.649,05	-51.162,70	100.000	-78.000	-108.000
52 Præstebolig 2	0	0	0,00	0,00	0	0	0
53 Præstebolig 3	0	0	0,00	0,00	0	0	0
54 Præstebolig 4	0	0	0,00	0,00	0	0	0
55 Præstebolig 5	0	0	0,00	0,00	0	0	0
56 Funktionærbolig	0	0	0,00	0,00	0	0	0
57 Skov og landbrug	0	0	0,00	0,00	0	0	0
58 Øvrige ejendomme	0	0	0,00	0,00	0	0	0
I alt	-86.000	-86.000	-72.649,05	-51.162,70	100.000	-78.000	-108.000

	Budget 2022	Budget 2021	Regnskab 2020	Regnskab 2019	-- Budget 2022 heraf -- indtægter	Udgifter, løn	udgifter, øvrig drift
6 Administration og fællesudgifter							
60 Fælles formål	-152.300	-157.800	-113.466,75	-80.464,15	0	0	-152.300
61 Menighedsrådet/provstiudvalget	-269.250	-269.250	-263.040,31	-263.626,49	0	-168.250	-101.000
62 Personale, inkl. delt medarbejder	69.750	69.750	56.890,18	104.100,90	0	99.250	-29.500
63 Bygning	-35.000	-35.000	-41.484,50	-30.461,00	0	-31.000	-4.000
64 Økonomi	-260.000	-317.000	-264.284,00	-303.893,88	0	-121.500	-138.500
65 Personregistrering - civil	-45.750	-45.750	-55.292,24	-52.274,40	0	-45.750	0
66 Personregistrering - kirkelig	-45.750	-45.750	-55.292,24	-52.274,39	0	-45.750	0
67 Efteruddannelse	-30.000	-30.000	-1.910,00	-26.992,37	0	0	-30.000
68 Menighedsrådsvalg/provstiudvalgsvalg	0	0	0,00	0,00	0	0	0
69 Forsikringspræmie og stiftbidrag (PU)	-22.000	-22.000	-54.313,48	-2.077,96	0	0	-22.000
98 Udlånt til andet sogn	0	0	0,00	0,00	0	0	0
I alt	-790.300	-852.800	-792.193,34	-707.963,74	0	-313.000	-477.300

	Budget 2022	Budget 2021	Regnskab 2020	Regnskab 2019	-- Budget 2022 heraf -- indtægter	Udgifter, løn	udgifter, øvrig drift
7 Finansielle poster							
70 Renter af stiftslån	0	0	0,00	0,00	0	0	0
71 Renter af realkredit og andre lån	0	0	0,00	0,00	0	0	0
72 Øvrige renteudgifter	0	0	-5.858,69	519,93	0	0	0
73 Renteindt. af likvider (ex. kgd.)	0	0	11,06	0,00	0	0	0
74 Renteindt. af kirkekap.l (ex. gravkap.)	0	0	240,56	210,48	0	0	0
75 Kursgevinst/-tab	0	0	0,00	0,00	0	0	0
76 Momsregulering	0	0	9.426,46	-5.477,98	0	0	0
79 Afregning - Lønmodtagernes Feriemidler	0	-183.797	0,00	0,00	0	0	0
I alt	0	-183.797	3.819,39	-4.747,57	0	0	0

Formål

		Budget 2022	Budget 2021	Regnskab 2020	Regnskab 2019	-- Budget 2022 heraf -- indtægter	Udgifter, løn	udgifter, øvrig drift
8	Anlægsramme							
80	Kirkebygning	0	0	-484.727,32	-879.971,43	0	0	0
81	Sognegård	0	0	0,00	-62.382,47	0	0	0
82	Kirkekontor (udenfor kirke og sognegård)	0	0	0,00	0,00	0	0	0
83	Kirkegård	0	0	0,00	0,00	0	0	0
84	Krematorium	0	0	0,00	0,00	0	0	0
85	Præsteboliger	0	0	0,00	0,00	0	0	0
86	Funktionærboliger	0	0	0,00	0,00	0	0	0
87	Skov og landbrug	0	0	0,00	0,00	0	0	0
88	Øvrige ejendomme	0	0	0,00	0,00	0	0	0
90	Renteindtægt af anlægsopsparing	0	0	0,00	0,00	0	0	0
91	Salg af anlæg m.v.	0	0	0,00	0,00	0	0	0
92	Ligningsbeløb anlæg	0	0	0,00	457.500,00	0	0	0
93	5% tillægsbevilling anlæg	0	0	0,00	0,00	0	0	0
	I alt	0	0	-484.727,32	-484.853,90	0	0	0

BILAG 5. Skyldig omkostning til Lønmodtagernes Feriemidler

Forventet indbetaling til Lønmodtagernes Feriemidler fordelt pr. år

Formål	2022	2023	2024	2025	2026 og senere	I alt
79		0	0	0	0	0

ÅRSBUDGET 2022

for Fløng Sogns Menighedsråd

i Høje Taastrup Provsti

i Høje-Taastrup Kommune

Myndighedskode 7162

CVR-nr. 12795017

Budget 2022 indeholder følgende:

Oversigt over egenkapital	bilag 1
Salg af anlæg m.v.	bilag 2
Oversigt over anlægsudgift, ligningsbeløb, lån samt opsparing	bilag 3
Personaleoplysninger	bilag 4
Skyldig omkostning til Lønmodtagernes Feriemidler	bilag 5

Oversigt over likvide midler af egenkapital

I egenkapitalen råder menighedsrådet over likvide midler i form af frie midler til egen disposition (tidl. overskud af driftsrammen), inklusiv de frie midler, som kan være givet til præstegården og kirkegården, jvf. deres vedtægter.
Oversigten fortsætter på næste side med en opgørelse af videreførelse af midler til endnu ikke-udført anlægsarbejde, som består af likvider, der ikke står på en opsparingskonto eller på anden måde er flyttet fra driftskontoen. Til sidst i bilag 1 følger en opgørelse af likviditet stillet til rådighed af provstiet.
* Forudsætter provstiudvalgets godkendelse

Artskonto: 741110 Menighedsrådets frie midler

2021				2022			
Primo saldo	Forbrug	Tilførelse/ Afgang	Ultimo saldo	Primo saldo	Forbrug drift	Forbrug anlæg	Ultimo saldo
665.199	0	0	665.199	665.199	0	0	665.199

Forventet disponering i budgetåret 2022:

Oversigt over likvide midler af egenkapital (II)

Artskonto		Primo 2021	Planlagt forbrug 2021*		Saldo ultimo 2021
741120	Videreførsel af midler til ikke udført anlæg	652.866	0		652.866

Artskonto		Primo 2022	Planlagt forbrug 2022*		Saldo ultimo 2022
741120	Videreførsel af midler til ikke udført anlæg	652.866	0		652.866

Forventet disponering af videreførte midler til udført anlægsarbejde i budgetåret 2022:

** Planlagt forbrug angives som positivt beløb*

Artskonto		Primo 2021	Tilførsel/ fjernelse 2021*		Saldo ultimo 2021
721140	Likviditet stillet til rådighed af provstiet	270.950	0		270.950

Artskonto		Primo 2022	Tilførsel/ fjernelse 2022*		Saldo ultimo 2022
721140	Likviditet stillet til rådighed af provstiet	270.950	0		270.950

Oversigt over salg af anlæg m.v.

Menighedsrådet råder over anlægsaktiver m.v. som f.eks. ejendomme, grunde, kvoter m.v. som kan afhændes og eventuelt anvendes til finansiering af andre anlægsprojekter. Menighedsrådet skal her oplyse, hvis et salg planlægges.

	Salg af anlæg m.v.	Anskaffelsesværdi (kan oplyses)	Salgsværdi (formål 91)	Oplagt i stiftet	I kirkekassen til anlægsfinansiering
1					0
2					0
3					0
4					0
5					0
6					0
7					0
8					0
9					0
10					0
11					0
12					0
13					0
14					0
15					0
	Salg i alt				0

Oversigt over anlægsudgift, ligningsbeløb, lån samt opsparing

- inkl. alle tidligere "opsparing til særlige formål"

Oversigten herunder dannes automatisk udfra projektbeskrivelsen, der udfyldes for hvert anlægsprojekt

Formål

Årets anlægsudgifter	Tidligere år	Budget 2022	2023	-- Budgetoverslag -- 2024	2025	2026 og senere
80 Kirkebygning	0	0	0	0	0	0
81 Sognegård	0	0	0	0	0	0
82 Kirkekontor (udenfor kirke og sogne	0	0	0	0	0	0
83 Kirkegård	0	0	0	0	0	0
84 Krematorium	0	0	0	0	0	0
85 Præsteboliger	0	0	0	0	0	0
86 Funktionærboliger	0	0	0	0	0	0
87 Skov og landbrug	0	0	0	0	0	0
88 Øvrige ejendomme	0	0	0	0	0	0
Anlægsudgifter i alt	0	0	0	0	0	0
Finansieret ved:						
Finansiering i alt						

Specifikation af ligningsmidler:

92 Ligningsbeløb til anlæg

Ligning til årets anlægsudgifter _____
Ligning til årets anlægsopsparing _____
Ligning til årets afdrag på lån _____

= Årets ligningsbeløb til anlæg _____

Ligning til årets renteudgifter tildeles som en del af driftsrammen på formål 10

Specifikation af stiftsmiddellån	Resthovedstol primo 2022	Nye lån 2022	Renter 2022	Afdrag 2022	Saldo ultimo 2022
I alt					
70 overføres til renter af stiftsmiddellån					

Spec. af realkredit- og andre lån	Resthovedstol primo 2022	Nye lån 2022	Renter 2022	Afdrag 2022	Saldo ultimo 2022
I alt					
71 overføres til renter af realkreditlån					

Specifikation af opsparing	Saldo primo 2022	Opsparing 2022	Renter 2022	Forbrug 2022	Saldo ultimo 2022
I alt					
90 overføres til renteindt. af anlægsopsparing					

Oversigt over ansatte i 2022

Oversigten dannes automatisk udfra medarbejderskemaet, der udfyldes for hver medarbejder

Medarbejdernr	Beskrivelse	Fordelt arbejdstid (i pct.)	Bruttotimetal pr. år (inkl. ferie)	Bruttoløn (inkl. pension)	Formål
Ikke angivet	Kirkeværge	50	100	15.000	61
		50	100	15.000	63
			200	**30.000**	
Ikke angivet	Organist	100	1.000	50.000	31
			1.000	**50.000**	
Ikke angivet	Gravermedhjælp	10	156	38.000	51
		10	156	38.000	21
		0	0	0	23
		10	156	38.000	31
		65	1.014	247.000	40
		5	78	19.000	41
			1.560	**380.000**	
128	Kordegn	15	289	45.750	66
		15	289	45.750	65
		30	577	91.500	64
		25	481	76.250	61
		15	289	45.750	62
		0	0	0	34
			1.924	**305.000**	
140	Kontaktperson + kasserer	50	100	30.000	62
		50	100	30.000	64
		0	0	0	62
			200	**60.000**	
Ikke angivet	Graver	10	192	40.000	31
		5	96	20.000	41
		10	192	40.000	21
		10	192	40.000	51
		65	1.251	260.000	40
			1.924	**400.000**	
Ikke angivet	B-honorar	100	1.927	40.000	31
			1.927	**40.000**	
Ikke angivet	B-honorar	100	1.924	80.000	36
			1.924	**80.000**	
Ikke angivet	B-honorar	100	1.924	65.000	37
			1.924	**65.000**	
Ikke angivet	Organist	60	900	177.000	31
		30	450	88.500	35
		10	150	29.500	36
			1.500	**295.000**	
Ikke angivet	Vikarer	100	500	40.000	31
			500	**40.000**	

Ikke angivet	Kontorfunktionær	70	595	39.200	23
		30	255	16.800	37
			850	**56.000**	
Ikke angivet	Sognemedarbejder	11	212	56.650	31
		30	577	154.500	32
		15	289	77.250	33
		38	731	195.700	34
		6	115	30.900	37
			1.924	**515.000**	
Ikke angivet	Individuel ansat	100	200	8.000	25
			200	**8.000**	
Ikke angivet	Kirkesanger	100	1.000	173.000	31
			1.000	**173.000**	
Ikke angivet	Formand	100	500	30.000	61
			500	**30.000**	
Ikke angivet	Honorar A-indkomst	100	200	47.000	61
			200	**47.000**	
Ikke angivet	Honorar A-indkomst	100	200	16.000	63
			200	**16.000**	
Ikke angivet	Refusion udlånt/delt personale	100	500	-175.000	62
			500	**-175.000**	
Ikke angivet	Rengøring	100	1.000	126.300	23
			1.000	**126.300**	
			20.957	**2.541.300**	

Specifikation af lønfordeling pr. formål

2	**Kirkebygning og sognegård**	
	21 Kirkebygning	78.000
	23 Sognegård	165.500
	25 Tjenstlige lokaler i præstegård	8.000
	I alt	**251.500**
3	**Kirkelige aktiviteter**	
	31 Gudstjeneste og kirkelige handlinger	614.650
	32 Kirkelig undervisning	154.500
	33 Diakonal virksomhed	77.250
	34 Kommunikation	195.700
	35 Kirkekor	88.500
	36 Kirkekoncerter	109.500
	37 Foredrags- og mødevirksomhed	112.700
	I alt	**1.352.800**
4	**Kirkegård**	
	40 Kirkegården	507.000
	41 Kapel/begravelse, urnenedsættelser	39.000
	I alt	**546.000**
5	**Præstebolig mv.**	
	51 Præstebolig 1	78.000
	I alt	**78.000**
6	**Administration og fællesudgifter**	
	61 Menighedsrådet/provstiudvalget	168.250
	62 Personale, inkl. delt medarbejder	-99.250
	63 Bygning	31.000
	64 Økonomi	121.500
	65 Personregistrering - civil	45.750
	66 Personregistrering - kirkelig	45.750
	I alt	**313.000**
	Total	**2.541.300**

BILAG 5. Skyldig omkostning til Lønmodtagernes Feriemidler

Forventet indbetaling til Lønmodtagernes Feriemidler fordelt pr. år

Formål	2022	2023	2024	2025	2026 og senere	I alt
79		0	0	0	0	0

Dagsorden Ekstraordinært Menighedsrådsmøde torsdag d. 2. december 2021 kl.19.00-21.00 i Fløng Kirke

Afbud fra:

1. Velkomst og godkendelse af dagsorden

2. Drøftelse og godkendelse af kvartalsrapport (bilag)

3. Drøftelse og godkendelse af budget 2022 (bilag)

4. Drøftelse af stramning af corona-restriktioner

5. Evt.

6. Protokol

Næste MR-møde: 11/1-22

Ad 1. Velkomst og godkendelse af dagsorden
Godkendt

Ad 2. Drøftelse og godkendelse af kvartalsrapport
Kvartalsrapport Q3 2021 afleveret den 10-11-2021 kl. 15:34 blev behandlet og godkendt.

Ad 3. Drøftelse og godkendelse af budget 2022
Budget 2022 endelig afleveret d. 18-11-2021 kl. 14:49 blev behandlet og godkendt.

Ad 4. Drøftelse af stramning af corona-restriktioner
Der er krav om tjek af coronapas for personalet og for forsamlinger over 100 personer. Kontaktperson har afholdt ekstraordinært personalemøde den 1/12-2021 i overensstemmelse med krav fra kirkeministeriet. Kontaktperson tjekker coronapas på personalet fra næste uge.
MR ønsker at holde kirken åben, derfor max 100 deltagere til de kirkelige handlinger i øjeblikket evt. streaming til Sognets Hus.

Ad 5. Evt.
Julebesøg i kirken for institutionerne er godt begyndt. Juleafslutning for skolen afventer, da skoleklasserne pt. ikke må blandes.

Mødet slut kl. 21.00
Referent Helle Johnsen

26-11-2021

Kurt Keldebæk Rasmussen

Ole Nygaard

Ragnhild Sørensen

Kenneth Landgreen

Vibeke Enghoff Jensen

Hanne Moltesen Ravn

Birthe Bjerge

Sara Enghoff Jensen

Britta Raakjær Vind

Annika Pedersen

26-11-2021

ÅRSBUDGET 2022

for Sengeløse Sogns Menighedsråd

i Høje Taastrup Provsti

i Høje-Taastrup Kommune

Myndighedskode 7184

CVR-nr. 68595215

Budget 2022 indeholder følgende:

Målsætning, særlige indsatsområder samt supplerende forklaringer
Årsbudget i hovedtal
Årsbudget fordelt på formål

Målsætninger

Særlige indsatsområder (jf. merudgiftsønsker m.v.)

Supplerende forklaringer til budgettet

		Budget 2022	Budget 2021	Regnskab 2020	Regnskab 2019
1	Ligningsbeløb til drift	2.700.000	2.700.000	2.700.000,00	2.700.000,00
	Driftsudgifter i alt	-2.688.300	-2.783.280	-2.536.956,83	-2.689.217,00
2	Kirkebygning og sognegård	-326.928	-389.914	-373.987,87	-387.117,32
	2 Indtægter	5.000	0	6.475,00	22.550,00
	2 Udgifter, løn	-179.928	-214.914	-209.768,70	-259.289,24
	2 Udgifter, øvrige drift	-152.000	-175.000	-170.694,17	-150.378,08
3	Kirkelige aktiviteter	-1.220.572	-1.205.332	-1.153.040,63	-1.226.777,56
	3 Indtægter	18.000	35.000	10.452,53	40.751,00
	3 Udgifter, løn	-937.572	-881.832	-977.441,89	-1.000.836,46
	3 Udgifter, øvrige drift	-301.000	-358.500	-186.051,27	-266.692,10
4	Kirkegård	-608.000	-576.177	-715.966,57	-559.565,33
	4 Indtægter	405.000	234.000	233.303,13	239.874,63
	4 Udgifter, løn	-657.000	-644.177	-700.177,08	-634.830,76
	4 Udgifter, øvrige drift	-356.000	-166.000	-249.092,62	-164.609,20
5	Præstebolig mv.	40.500	22.000	58.884,57	52.787,91
	5 Indtægter	110.000	110.000	107.815,96	104.512,55
	5 Udgifter, løn	0	0	0,00	0,00
	5 Udgifter, øvrige drift	-69.500	-88.000	-48.931,39	-51.724,64
6	Administration og fællesudgifter	-573.300	-548.992	-360.068,07	-575.675,70
	6 Indtægter	0	0	3.208,73	446,84
	6 Udgifter, løn	-169.300	-169.492	23.384,08	-140.322,30
	6 Udgifter, øvrige drift	-404.000	-379.500	-386.660,88	-435.800,24
7	Finansielle poster	0	-84.865	7.221,74	7.131,00
A	Resultat af drift	11.700	-83.280	163.043,17	10.783,00
	Forbrug af frie midler (jf. bilag 1)	0	0		
	Resultat af drift inklusiv forbrug af frie midler	11.700	-83.280		
	ANLÆGSBEVILLINGER				
8	Anlægsramme				
	Kirkebygning og sognegård ((80)+(81)+(82))	0	0	-221.036,25	-423.191,75
	Kirkegård ((83)+(84))	0	0	0,00	-236.496,04
	Ligningsbeløb til anlæg ((92)+(93))	0	0	150.000,00	622.306,75
	Præstebolig mv. ((85)+(86)+(87)+(88))	0	0	0,00	0,00
	Renteindtægter af anlægsopsparing (90)	0	0	0,00	0,00
	Salg af anlæg (91)	0	0	0,00	0,00
B	Resultat af anlæg	0	0	-71.036,25	-37.381,04
C	Årets resultat	11.700	-83.280	92.006,92	-26.598
E	Heraf til balanceposteringer (=C-A)	0	0		
	+ Forbrug af frie midler konverteret til anlæg	0	0		
	+ Forbrug af kirkekassens "salg af anlæg m.v."	0	0		
	+ Forbrug af videreførte anlægsmidler tidl. år	0	0		
	+ Forbrug af eksisterende opsparing	0	0		
	Ligningsmidler til afdrag på lån	0	0		
	Ligningsmidler til anlægsopsparing	0	0		
	+ Nye lån	0	0		
	Oplagt i stiftet "salg af anlæg m.v."	0	0		
	Overf. til kirkekasse "salg af anlæg m.v."	0	0		
	Renteindtægter af anlægsopsparing	0	0		
F	Balanceposteringer (anlæg)	0	0		
G	Sum (=E+F)	0	0		

Tallene i parantes henviser til den 2-cifrede formålskonto, som posten vedrører. Budgettes formålskonti fremgår af de efterfølger

Formål

Indtægter

	Budget 2022	Budget 2021	Regnskab 2020	Regnskab 2019	-- Budget 2022 heraf -- indtægter	Udgifter, løn	udgifter, øvrig drift
1 Fælles indtægter i alt							
10 Ligningsbeløb til drift	2.700.000	2.700.000	2.700.000,00	2.700.000,00	2.700.000	0	0
11 Tillægsbevilling fra 5% midlerne	0	0	0,00	0,00	0	0	0
12 Ligning til samarbejder	0	0	0,00	0,00	0	0	0
I alt	2.700.000	2.700.000	2.700.000,00	2.700.000,00	2.700.000	0	0

Driftsudgifter

	Budget 2022	Budget 2021	Regnskab 2020	Regnskab 2019	-- Budget 2022 heraf -- indtægter	Udgifter, løn	udgifter, øvrig drift
2 Kirkebygning og sognegård							
20 Fælles formål	0	0	0,00	0,00	0	0	0
21 Kirkebygning	-165.964	-170.208	-187.479,70	-141.257,07	0	-89.964	-76.000
22 Inventar, kirke (herunder orgel og klokker)	0	0	0,00	-17.717,50	0	0	0
23 Sognegård	-160.964	-219.706	-186.508,17	-228.142,75	5.000	-89.964	-76.000
24 Kirkekontor (uden for kirke og sognegård)	0	0	0,00	0,00	0	0	0
25 Tjenstlige lokaler i præstegård	0	0	0,00	0,00	0	0	0
I alt	-326.928	-389.914	-373.987,87	-387.117,32	5.000	-179.928	-152.000

	Budget 2022	Budget 2021	Regnskab 2020	Regnskab 2019	-- Budget 2022 heraf -- indtægter	Udgifter, løn	udgifter, øvrig drift
3 Kirkelige aktiviteter							
30 Fælles formål	-76.700	-36.676	-27.119,95	0,00	0	-76.700	0
31 Gudstjeneste og kirkelige handlinger	-572.312	-582.084	-466.593,07	-643.106,39	0	-454.812	-117.500
32 Kirkelig undervisning	-278.605	-287.638	-288.516,32	-267.916,01	0	-252.605	-26.000
33 Diakonal virksomhed	-11.000	-11.000	-100,46	-14.628,00	10.000	0	-21.000
34 Kommunikation	-53.295	-68.034	-56.234,33	-51.612,14	0	-13.295	-40.000
35 Kirkekor	-95.440	-93.600	-173.128,26	-89.742,18	0	-93.440	-2.000
36 Kirkekoncerter	-94.220	-90.300	-104.150,15	-91.723,78	0	-46.720	-47.500
37 Foredrags- og mødevirksomhed	-39.000	-36.000	-37.198,09	-68.049,06	8.000	0	-47.000
39 Kontingent til DSUK	0	0	0,00	0,00	0	0	0
I alt	-1.220.572	-1.205.332	-1.153.040,63	-1.226.777,56	18.000	-937.572	-301.000

	Budget 2022	Budget 2021	Regnskab 2020	Regnskab 2019	-- Budget 2022 heraf -- indtægter	Udgifter, løn	udgifter, øvrig drift
4 Kirkegård							
40 Kirkegården	-593.528	-561.988	-703.136,05	-534.326,87	405.000	-642.528	-356.000
41 Kapel/begravelse, urnenedsættelser	-14.472	-14.189	-12.830,52	-25.238,46	0	-14.472	0
42 Krematorium	0	0	0,00	0,00	0	0	0
43 Arbejde uden for egen kirkegård	0	0	0,00	0,00	0	0	0
I alt	-608.000	-576.177	-715.966,57	-559.565,33	405.000	-657.000	-356.000

Formål

	Budget 2022	Budget 2021	Regnskab 2020	Regnskab 2019	-- Budget 2022 heraf -- indtægter	Udgifter, løn	udgifter, øvrig drift
5 Præstebolig mv.							
50 Fælles formål	0	0	0,00	0,00	0	0	0
51 Præstebolig 1	-3.500	-14.000	14.124,57	8.002,91	65.000	0	-68.500
52 Præstebolig 2	0	0	0,00	0,00	0	0	0
53 Præstebolig 3	0	0	0,00	0,00	0	0	0
54 Præstebolig 4	0	0	0,00	0,00	0	0	0
55 Præstebolig 5	0	0	0,00	0,00	0	0	0
56 Funktionærbolig	0	0	0,00	0,00	0	0	0
57 Skov og landbrug	44.000	36.000	44.760,00	44.785,00	45.000	0	-1.000
58 Øvrige ejendomme	0	0	0,00	0,00	0	0	0
I alt	40.500	22.000	58.884,57	52.787,91	110.000	0	-69.500

	Budget 2022	Budget 2021	Regnskab 2020	Regnskab 2019	-- Budget 2022 heraf -- indtægter	Udgifter, løn	udgifter, øvrig drift
6 Administration og fællesudgifter							
60 Fælles formål	-121.000	-96.500	-139.282,79	-101.484,12	0	0	-121.000
61 Menighedsrådet/provstiudvalget	-77.000	-83.600	-66.698,09	-75.773,94	0	-30.000	-47.000
62 Personale, inkl. delt medarbejder	-50.000	-72.480	97.225,23	-67.811,42	0	-24.000	-26.000
63 Bygning	-24.000	-24.480	-5.182,10	0,00	0	-24.000	0
64 Økonomi	-174.000	-174.000	-147.534,66	-227.385,63	0	-24.000	-150.000
65 Personregistrering - civil	-33.650	-32.966	-26.800,44	-29.768,05	0	-33.650	0
66 Personregistrering - kirkelig	-33.650	-32.966	-26.800,54	-34.871,04	0	-33.650	0
67 Efteruddannelse	-30.000	-10.000	-16.005,72	-38.581,50	0	0	-30.000
68 Menighedsrådsvalg/provstiudvalgsvalg	0	0	0,00	0,00	0	0	0
69 Forsikringspræmie og stiftbidrag (PU)	-30.000	-22.000	-28.988,96	0,00	0	0	-30.000
98 Udlånt til andet sogn	0	0	0,00	0,00	0	0	0
I alt	-573.300	-548.992	-360.068,07	-575.675,70	0	-169.300	-404.000

	Budget 2022	Budget 2021	Regnskab 2020	Regnskab 2019	-- Budget 2022 heraf -- indtægter	Udgifter, løn	udgifter, øvrig drift
7 Finansielle poster							
70 Renter af stiftslån	0	0	0,00	0,00	0	0	0
71 Renter af realkredit og andre lån	0	0	0,00	0,00	0	0	0
72 Øvrige renteudgifter	0	0	2.305,69	1.784,23	0	0	0
73 Renteindt. af likvider (ex. kgd.)	0	0	0,00	0,00	0	0	0
74 Renteindt. af kirkekap.l (ex. gravkap.)	0	0	5.436,50	0,00	0	0	0
75 Kursgevinst/-tab	0	0	0,00	0,00	0	0	0
76 Momsregulering	0	0	-520,45	5.346,77	0	0	0
79 Afregning - Lønmodtagernes Feriemidler	0	-84.865	0,00	0,00	0	0	0
I alt	0	-84.865	7.221,74	7.131,00	0	0	0

Formål

		Budget 2022	Budget 2021	Regnskab 2020	Regnskab 2019	-- Budget 2022 heraf -- indtægter	Udgifter, løn	udgifter, øvrig drift
8	Anlægsramme							
80	Kirkebygning	0	0	-20.220,00	-139.875,00	0	0	0
81	Sognegård	0	0	-200.816,25	-283.316,75	0	0	0
82	Kirkekontor (udenfor kirke og sognegård)	0	0	0,00	0,00	0	0	0
83	Kirkegård	0	0	0,00	-236.496,04	0	0	0
84	Krematorium	0	0	0,00	0,00	0	0	0
85	Præsteboliger	0	0	0,00	0,00	0	0	0
86	Funktionærboliger	0	0	0,00	0,00	0	0	0
87	Skov og landbrug	0	0	0,00	0,00	0	0	0
88	Øvrige ejendomme	0	0	0,00	0,00	0	0	0
90	Renteindtægt af anlægsopsparing	0	0	0,00	0,00	0	0	0
91	Salg af anlæg m.v.	0	0	0,00	0,00	0	0	0
92	Ligningsbeløb anlæg	0	0	150.000,00	622.306,75	0	0	0
93	5% tillægsbevilling anlæg	0	0	0,00	0,00	0	0	0
I alt		0	0	-71.036,25	-37.381,04	0	0	0

BILAG 5. Skyldig omkostning til Lønmodtagernes Feriemidler

ÅRSBUDGET 2022

for Sengeløse Sogns Menighedsråd

i Høje Taastrup Provsti

i Høje-Taastrup Kommune

Myndighedskode 7184

CVR-nr. 68595215

Budget 2022 indeholder følgende:

Oversigt over egenkapital	bilag 1
Salg af anlæg m.v.	bilag 2
Oversigt over anlægsudgift, ligningsbeløb, lån samt opsparing	bilag 3
Personaleoplysninger	bilag 4
Skyldig omkostning til Lønmodtagernes Feriemidler	bilag 5

Oversigt over likvide midler af egenkapital

I egenkapitalen råder menighedsrådet over likvide midler i form af frie midler til egen disposition (tidl. overskud af driftsrammen), inklusiv de frie midler, som kan være givet til præstegården og kirkegården, jvf. deres vedtægter.
Oversigten fortsætter på næste side med en opgørelse af videreførelse af midler til endnu ikke-udført anlægsarbejde, som består af likvider, der ikke står på en opsparingskonto eller på anden måde er flyttet fra driftskontoen. Til sidst i bilag 1 følger en opgørelse af likviditet stillet til rådighed af provstiet.
* Forudsætter provstiudvalgets godkendelse

Oversigt over likvide midler af egenkapital (II)

Artskonto		Primo 2021	Planlagt forbrug 2021*		Saldo ultimo 2021
741120	Videreførsel af midler til ikke udført anlæg	0	0		0

Artskonto		Primo 2022	Planlagt forbrug 2022*		Saldo ultimo 2022
741120	Videreførsel af midler til ikke udført anlæg	0	0		0

Forventet disponering af videreførte midler til udført anlægsarbejde i budgetåret 2022:

** Planlagt forbrug angives som positivt beløb*

Artskonto		Primo 2021	Tilførsel/ fjernelse 2021*		Saldo ultimo 2021
721140	Likviditet stillet til rådighed af provstiet	0	0		0

Artskonto		Primo 2022	Tilførsel/ fjernelse 2022*		Saldo ultimo 2022
721140	Likviditet stillet til rådighed af provstiet	0	0		0

Oversigt over salg af anlæg m.v.

Menighedsrådet råder over anlægsaktiver m.v. som f.eks. ejendomme, grunde, kvoter m.v. som kan afhændes og eventuelt anvendes til finansiering af andre anlægsprojekter. Menighedsrådet skal her oplyse, hvis et salg planlægges.

	Salg af anlæg m.v.	Anskaffelsesværdi (kan oplyses)	Salgsværdi (formål 91)	Oplagt i stiftet	I kirkekassen til anlægsfinansiering
1					0
2					0
3					0
4					0
5					0
6					0
7					0
8					0
9					0
10					0
11					0
12					0
13					0
14					0
15					0
	Salg i alt				0

Oversigt over anlægsudgift, ligningsbeløb, lån samt opsparing

- inkl. alle tidligere "opsparing til særlige formål"

Oversigten herunder dannes automatisk udfra projektbeskrivelsen, der udfyldes for hvert anlægsprojekt

Formål

Årets anlægsudgifter	Tidligere år	Budget 2022	2023	-- Budgetoverslag -- 2024	2025	2026 og senere
80 Kirkebygning	0	0	0	0	0	0
81 Sognegård	0	0	0	0	0	0
82 Kirkekontor (udenfor kirke og sogne	0	0	0	0	0	0
83 Kirkegård	0	0	0	0	0	0
84 Krematorium	0	0	0	0	0	0
85 Præsteboliger	0	0	0	0	0	0
86 Funktionærboliger	0	0	0	0	0	0
87 Skov og landbrug	0	0	0	0	0	0
88 Øvrige ejendomme	0	0	0	0	0	0
Anlægsudgifter i alt	0	0	0	0	0	0
Finansieret ved:						
Finansiering i alt						

Specifikation af ligningsmidler:

92 Ligningsbeløb til anlæg

Ligning til årets anlægsudgifter _____
Ligning til årets anlægsopsparing _____
Ligning til årets afdrag på lån _____

= Årets ligningsbeløb til anlæg _____

Ligning til årets renteudgifter tildeles som en del af driftsrammen på formål 10

Specifikation af stiftsmiddellån	Resthovedstol primo 2022	Nye lån 2022	Renter 2022	Afdrag 2022	Saldo ultimo 2022
I alt					
70 overføres til renter af stiftsmiddellån					

Spec. af realkredit- og andre lån	Resthovedstol primo 2022	Nye lån 2022	Renter 2022	Afdrag 2022	Saldo ultimo 2022
I alt					
71 overføres til renter af realkreditlån					

Specifikation af opsparing	Saldo primo 2022	Opsparing 2022	Renter 2022	Forbrug 2022	Saldo ultimo 2022
I alt					
90 overføres til renteindt. af anlægsopsparing					

Oversigt over ansatte i 2022

Oversigten dannes automatisk udfra medarbejderskemaet, der udfyldes for hver medarbejder

Medarbejdernr	Beskrivelse	Fordelt arbejdstid (i pct.)	Bruttotimetal pr. år (inkl. ferie)	Bruttoløn (inkl. pension)	Formål
Ikke angivet	Kirkeværge	100	150	24.000	63
			150	**24.000**	
Ikke angivet	Kirkesanger Vikarer	100	50	15.000	31
			50	**15.000**	
Ikke angivet	Sekretær	50	225	33.650	65
		50	225	33.650	66
			450	**67.300**	
Ikke angivet	songnemedhjælper	5	63	13.295	34
		95	1.188	252.605	32
			1.250	**265.900**	
Ikke angivet	Kontaktperson	100	200	24.000	62
			200	**24.000**	
763	Menighedsrådsformand	100	100	30.000	61
			100	**30.000**	
624	Kaffedame	100	350	39.300	30
			350	**39.300**	
595	Organistvikar	100	60	15.000	31
			60	**15.000**	
743	Kirkekasserer	100	24	24.000	64
			24	**24.000**	
Ikke angivet	Graver	72	1.385	347.328	40
		3	58	14.472	31
		11	212	53.064	21
		11	212	53.064	23
		3	58	14.472	41
			1.924	**482.400**	
Ikke angivet	Gravermedhjælper	80	1.539	295.200	40
		10	192	36.900	21
		10	192	36.900	23
			1.924	**369.000**	
Ikke angivet	Sanger	100	700	83.300	31
			700	**83.300**	
Ikke angivet	Kaffedame	100	200	11.200	30
			200	**11.200**	
Ikke angivet	DOKS organister	70	1.347	327.040	31
		20	385	93.440	35
		10	192	46.720	36
			1.924	**467.200**	
Ikke angivet	Kaffe dame	100	50	26.200	30
			50	**26.200**	

		9.356	**1.943.800**
Specifikation af lønfordeling pr. formål			
2	**Kirkebygning og sognegård**		
	21 Kirkebygning		89.964
	23 Sognegård		89.964
	I alt		**179.928**
3	**Kirkelige aktiviteter**		
	30 Fælles formål		76.700
	31 Gudstjeneste og kirkelige handlinger		454.812
	32 Kirkelig undervisning		252.605
	34 Kommunikation		13.295
	35 Kirkekor		93.440
	36 Kirkekoncerter		46.720
	I alt		**937.572**
4	**Kirkegård**		
	40 Kirkegården		642.528
	41 Kapel/begravelse, urnenedsættelser		14.472
	I alt		**657.000**
6	**Administration og fællesudgifter**		
	61 Menighedsrådet/provstiudvalget		30.000
	62 Personale, inkl. delt medarbejder		24.000
	63 Bygning		24.000
	64 Økonomi		24.000
	65 Personregistrering - civil		33.650
	66 Personregistrering - kirkelig		33.650
	I alt		**169.300**
	Total		**1.943.800**

BILAG 5. Skyldig omkostning til Lønmodtagernes Feriemidler

Sengeløse Kirke
Menighedsrådet

Den 09. november 2021

Referat af offentligt menighedsrådsmøde

Sengeløse Sognegård, tirsdag 9. november 2021 kl. 19:00

Referat udsendt 09. november 2021

Pkt.	Tekst	Tid start
1.	**Fremmøde og godkendelse af dagsorden** **Indkaldelse af suppleanter**: N/a **Deltagere:** Lars Enghoff Jensen (formand) Hanne Bienert (kontaktperson) Marianne Kehler (medlem) Gitte Malling Buhr (kasserer) Lonny Petersen (medlem) Paul Kehler (kirkeværge) Bjørg Sandberg (næst formand) **Fravær:** Merry Lisbeth Rasmussen (sognepræst) Dagsorden blev herefter godkendt.	**19:00**
2.	**Teologisk drøftelse – udgår i Lisbeths fravær**	
3.	**Valg** 1. **Formand** 5 stemmer på Lars Jensen og 1 blank stemme. 2. **Næstformand** 5 stemmer på Bjørg Sandberg og 1 blank stemme. 3. **Kirkeværge** Paul Kehler. 4. **Kasserer** Gitte Buhr. 5. **Sekretær** Bjørg Sandberg 6. **Kontaktperson** Hanne Bienert. 7. **Bygningskyndig** Jesper Holm.	**19:05**
4.	**Orientering**	
4.a	Formanden Den nye bisp i Helsingør afholder nytårsgudstjeneste den 12. november 2021. Helsingør stift afholder kursus i byggestyring og ansættelsesret den 23. november 2021. Hanne og Lars deltager.	19:15

4.b	Kontaktpersonen Hækklipning er færdig og den 10. november 2021 påbegyndes granlægning. OK kort til benzin eksisterer / Lyreco konto eksisterer / STARK konto eksisterer og Lars undersøger konto nummer og videregiver til Gunner – dankort bestilles til graveren (kasserer) og indtil da anvendes de eksisterende konti. Urnebor til traktor ønskes. Omkostning til ekstern hjælp undersøges (Rønnevang) og derefter træffer formand afgørelse om indkøb af urnebor. Gunner ønsker kursus i Brandsoft i marts 2022. Budget undersøges. Præsteembedes postkasse – der ligger beskeder i denne og Hanne kontakter Lisbeth. Feriepenge til kirke-og kulturmedarbejder håndteres. Rengøringshjælp skal oprettes som timelønnet, da arbejdet er under 8 timer om ugen. Medarbejder repræsentant skal vælges. Ansøger til stilling til Kirke-og Kulturmedarbejder er modtaget. Arrangement opslag udarbejdes af Bjørg.	19:20
4.c	Sognepræsten Udgår.	19:25
4.d	KKBU Telefonisk rykker er udført af KKBU formand for at inddrive gæld hos gravstedsejere. Kirkegårdsvedtægter eftersøges. Træ ved nordsiden – Tages op ved næste provstesyn.	19:30
4.e	Kirkeværgen Udgår.	19:35
4.f	Kasserer Økonomiudvalg afholdes hver uge.	19:40
4.g	Medarbejderrepræsentanten Udgår.	19:45
4.h	Aktivitetsudvalg Næste møde afholdes den 24. november 2021.	19:50
4.i	Byggeudvalg Projekt Sognegård Til næste MR kommer der en indstilling om afholdelse af møder.	19:55
5.	**Sager til beslutning**	
5.a	Kvartalsrapport 3. kvartal 2021 Kvartalsrapport taget til efterretning.	20:25
5.b	Endeligt budget 2022 Budgetmøde afholdes med organist (aktivitetsudvalg) og graver (kirkegård – det grønne inkl. redskaber) i januar 2022. Endelig budget afleveret den 7. november 2021 kl. 20.17 er vedtaget.	20:30
6.	**Sager til drøftelse**	
6.a	Nytårskur Fredag den 7. januar 2022 kl. 18.	20:50
7.	**Gennemgang af opgaveliste**	21:00
8.	**Eventuelt**	21:05

	• Vandet på kirken skal slukkes før frosten kommer. • Affalds container: De nye affalds container stilles på parkeringsplads. • Kirketjeneste i nødsituationer: Det er MR's ansvar for at træde til, hvis der mangler personer til de kirkelige tjenester. • Hjælp til gravstedsoverblik – erkendelighed indkøbes.	
	Mødet sluttes	21:10

Godkendelse af referat 09. november 2021:

Navn	**Dato og underskrift for godkendelse**
Lars Enghoff Jensen	9/11-2021
Hanne Bienert	9/11-21
Marianne Kehler	Forladt mødet 20:00 pga. arbejde
Lonny Petersen	9/11
Gitte Buhr	
Bjørg Sandberg	09 nov 2021

WILLIAM DAM
BOGHANDEL

KVITTERING

15-02-2021
#417138

	Leveringsadresse	Faktureringsadresse
WilliamDam.dk St. Torv 7 3700 Rønne Danmark 56964600	Flemming Poulsen Øllgårdsvej 10 2630 Taastrup Danmark 21842192	Flemming Poulsen Øllgårdsvej 10 2630 Taastrup Danmark 21842192

Kvitteringsnummer	kvitteringsdato	Ordrereference	Ordredato
#417138	15-02-2021	BBP858496#1	04-02-2021

Reference	Vare	Moms	Varepris	Antal	I alt
9788741255293	Eksistentiel terapi: En introduktion	25 %	215,80 kr ex.	1	215,80 kr ex.
9788741226712	Helbredets mysterium: At magte stress og forblive rask	25 %	229,70 kr ex.	1	229,70 kr ex.
9788741228198	Jeg og Du	25 %	146,20 kr ex.	1	146,20 kr ex.
9788205416345	Religionspsykologi	25 %	495,80 kr ex.	1	495,80 kr ex.
9788772044644	Utilstrækkelig: Hvordan den nye moral gør de unge psykisk syge	25 %	93,00 kr ex.	1	93,00 kr ex.

Momsdetaljer	Moms	Moms i alt
Varer	25 %	295,10 kr

Betalingsmetode	Dankort	1.807,50 kr
Forsendelsesfirma	GLS PakkeShop	

Varer i alt	1.180,40 kr
Forsendelse	Gratis forsendelse
I alt (ekskl. moms)	**1.180,40 kr**
Moms i alt	**295,10 kr**
I alt	**1.475,50 kr**

OBS: Dette er en kvittering. Hvis du har valgt fakturabetaling, modtager du din faktura på mail inden for 10 hverdage.

QuickPay transaction ID: 230117532

WILLIAM DAM
BOGHANDEL

KVITTERING

15-02-2021
#417207

	Leveringsadresse	Faktureringsadresse
WilliamDam.dk St. Torv 7 3700 Rønne Danmark 56964600	Flemming Poulsen Øllgårdsvej 10 2630 Taastrup Danmark 21842192	Flemming Poulsen Øllgårdsvej 10 2630 Taastrup Danmark 21842192

Kvitteringsnummer	kvitteringsdato	Ordrereference	Ordredato
#417207	15-02-2021	BBP858496#3796	15-02-2021

Reference	Vare	Moms	Varepris	Antal	I alt
9781609189938	Spiritually Integrated Psychotherapy: Understanding and Addressing the Sacred	25 %	265,60 kr ex.	1	265,60 kr ex.

Momsdetaljer	Moms	Moms i alt
Varer	25 %	66,40 kr

Betalingsmetode	Dankort	1.807,50 kr
Forsendelsesfirma	GLS PakkeShop	

Varer i alt	265,60 kr
Forsendelse	Gratis forsendelse
I alt (ekskl. moms)	**265,60 kr**
Moms i alt	**66,40 kr**
I alt	**332,00 kr**

OBS: Dette er en kvittering. Hvis du har valgt fakturabetaling, modtager du din faktura på mail inden for 10 hverdage.

QuickPay transaction ID: 230117532

Flemming Bak Poulsen

Fra: tales.dk <info@tales.dk>
Sendt: 24. september 2020 12:30
Til: Flemming Bak Poulsen
Emne: Ordre #521263 - Bekræftelse
Vedhæftede filer: handelsbetingelser.pdf; fortrydelsesformular.pdf

Opfølgningsflag: Opfølgning
Flagstatus: Afmærket

tales

Bøger | E-bøger | Lydbøger | Spil | Oplevelser

Mange tak for din ordre #521263

Nedenfor kan du se nærmere detaljer og følge din ordre

Følg min ordre

Fakturaadresse

Flemming Poulsen
Øllgårdsvej 10
2630 Taastrup
Danmark

Leveringsadresse

Danmark

Ordredetaljer

Vare	Type		Pris
1 x Psychology of Meaning in Life	E-bog	Download	319,95 kr.

Bemærk: Klikkes der på download linket bortfalder fortrydelsesretten

Betalingsform: Betalingskort

Moms:	63,99 kr.
Total:	**319,95 kr.**

Har du spørgsmål, problemer eller ændringer til din ordre er du altid velkommen til at kontakte os her, hvor du også selv kan finde diverse information.

Med venlig hilsen
tales.dk

Taastrup 21/12-2021

Udgifter til litteratur vedr. masteruddannelse på Københavns Universitet for Flemming Bak Poulsen

Tales.dk (faktura 24/9-2020 jf bilag)	319,95
Williamdam.dk (faktura 15/2-2021 jf bilag)	1.475,50
Williamdam.dk (faktura 15/2-2021 jf bilag)	332,00
Beløb i alt (bedes overført til konto 0400 4028144437)	2.127,45

Det ansøgte dækkes af bevillingen fra Den Statslige Kompetencefond, dog kun beløbet ekskl. moms. Kompetencefonden anfører på deres hjemmeside under "Generelle regler" pkt. 6: Beløbsgrænser og moms: "Den Statslige Kompetencefond dækker ikke udgifter til moms. Alle beløb i ansøgningen skal derfor være uden moms. Hvis arbejdspladsen ikke kan afløfte fuld moms, skal arbejdspladsen selv afholde den udgift." https://kompetenceudvikling.dk/fonden/regler-og-vilkaar/

Kompetencefonden har bevilget op til 4.800 kr til materialer ekskl. moms, dvs. at momsen på materialer (primært bøger) højst kan andrage 1200 kr.
Provstiudvalget ansøges derfor om dækning af momsudgiften.

Bedste hilsner,

Søren Isak Nolsøe
provst for Høje Taastrup Provsti
sognepræst ved Rønnevang Kirke
sins@km.dk / 43 71 88 18 (ikke sms)

Provstikontoret:
Rugvænget 21 C, 2630 Taastrup
hoejetaastrup.provsti@km.dk / 43 71 66 28 (ikke sms)

HØJE TAASTRUP PROVSTI
FOLKEKIRKEN

Til: Høje Taastrup Provsti (hoejetaastrup.provsti@km.dk)
Fra: Flemming Bak Poulsen (FBP@KM.DK)
Titel: Fra Flemming Kronborg Bak Poulsen vedr. bogudgifter vedr. masteruddannelse
E-mailtitel: bogudgifter vedr. masteruddannelse
Sendt: 21-12-2021 11:16

Hej Søren/Susanne

Jeg har samlet lidt litteraturudgifter til min masteruddannelse, som jeg har haft liggende et godt stykke tid.
Jf vedhæftede.

VH
Flemming Bak Poulsen

#417138.pdf #417207.pdf #521263.pdf udgifter til litteratur til masteruddannelse.docx

Til: Hedehusene Sogns Menighedsråd (9083) (9083@SOGN.DK), Reerslev Sogns Menighedsråd (7196) (7196@SOGN.DK), Høje Taastrup Provsti (hoejetaastrup.provsti@km.dk), Helsingør Stift (KMHEL@KM.DK)
Fra: KM Styrelse (2.kt@km.dk)
Titel: Til Hedehusene og Reerslev Sognes Menighedsråd, Høje-Taastrup Provstiudvalg og Helsingør Stift vedr. høring om ændring af sognegrænse (KM F2.: 204327)
E-mailtitel:
Sendt: 03-01-2022 13:03
Bilag: Ansøgning med kort.pdf; Måleblad.pdf;

Til Hedehusene og Reerslev Sognes Menighedsråd, Høje-Taastrup Provstiudvalg og Helsingør Stift

Kirkeministeriet har ved mail af 26. november 2021 modtaget en henvendelse fra Mølbak Landinspektører A/S vedr. ansøgning om ændring af sogne- og ejerlavsgrænsen mellem Hedehusene Sogn og Reerslev Sogn i Høje-Taastrup Provsti og Helsingør Stift.

Der henvises til vedhæftet ansøgning med kort og bilag med måleblad.

Ministeriet skal anmode om at måtte modtage eventuelle bemærkninger til henvendelsen **senest den 24. januar 2022.**

Med venlig hilsen

Martin Martensen-Larsen
Fuldmægtig

Kirkeministeriet
T: 3392 3390 / D: 3392 3939 /km.dk
Frederiksholms Kanal 21 / 1220 København K

Til: KM hovedpostkasse (km@km.dk)
Cc: Karsten L. Willeberg-Nielsen (kwn@molbak.dk)
Fra: Louise Helveg (loh@molbak.dk)
Titel: Vedr. ændring af ejerlavs- og sognegrænse, Jnr: 170359
Sendt: 26-11-2021 16:19
Bilag: 20201008_mb01_plot_170359.pdf;

Til rette vedkommende i Kirkeministeriet.

Mølbak Landinspektører A/S har indsendt en sag om matrikulær ændring til Geodatastyrelsen, bl.a. indeholdende en ændring af sogne- og ejerlavsgrænsen mellem Kallerup Gde., Hedehusene (Hedehusene Sogn) og Truelstrup Mark, Reerslev (Reerslev Sogn) , jf. vedhæftede måleblad.

Geodatastyrelsen oplyser, at en ændring af sogne- og ejerlavsgrænser, kræver Kirkeministeriets tilladelse, hvis arealet, som overføres, er mere end 3000 m^2.
I vores sag er der lagt op til en arealoverførsel af matr.nr. 5 Truelstrup Mark, Reerslev (ca. 5,5 ha.) til ejerlavet Kallerup Gde., Hedehusene.

Arealet er ubeboet og udgøres af et naturområde, som dels udgøres af et forsinkelses-regnvandsbassin samt skovarealer.

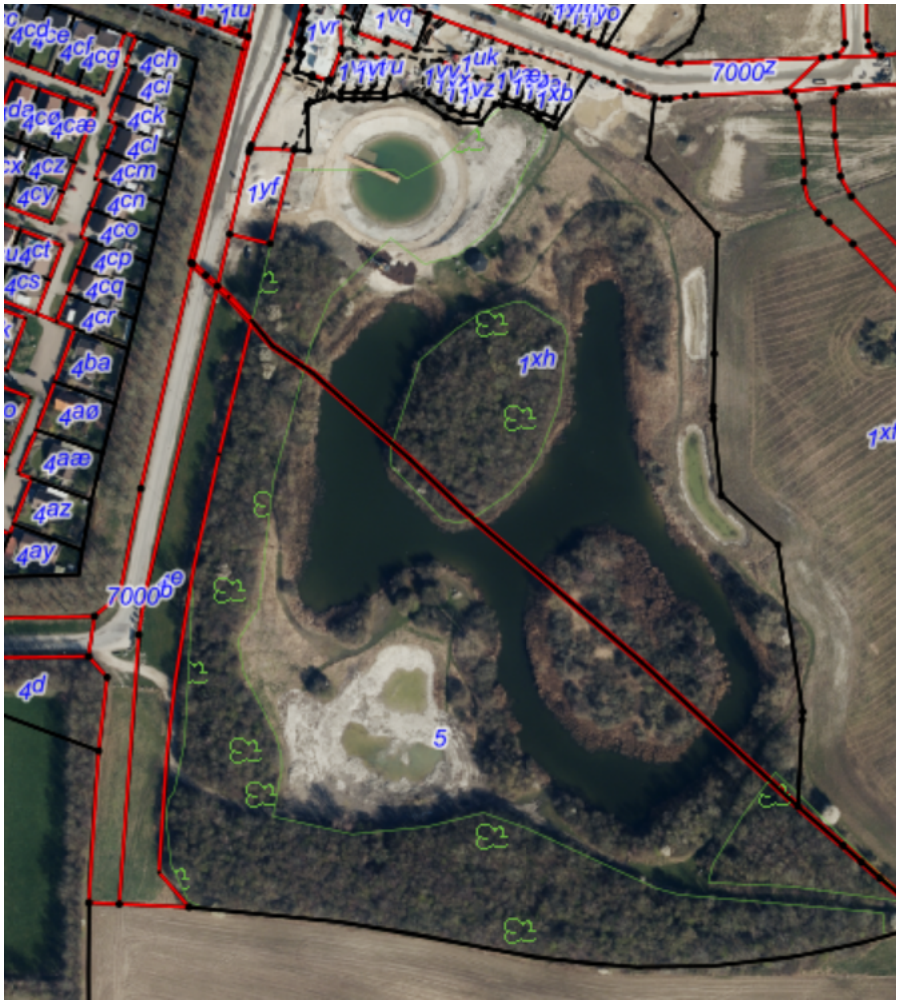

Der ansøges om Kirkeministeriets tilladelse til ovenstående beskrevne ændring af sogne- og ejerlavsgrænsen.

Med venlig hilsen / Sincerely

Louise Helveg
Landinspektør

MØLBAK Landinspektører A/S
Galoche alle 15, 4600 Køge
Direct: +45 91 89 41 81 | Office: +45 70 20 08 83
loh@molbak.dk | www.molbak.dk

Mølbak Landinspektører A/S er ISO 9001:2015 certificeret. Denne e-mail er kun til brug for ovennævnte adressat(er) og kan indeholde oplysninger, som er fortrolige. Hvis de ved en fejl har modtaget denne e-mail, beder vi dem straks rette henvendelse til Mølbak Landinspektører A/S (loh@molbak.dk) samt slette mailen og eventuelle vedhæftede filer. Vi henviser endvidere til Mølbak Landinspektører A/S forretningsbetingelser samt vores Fortegnelse over behandlingsaktiviterer.

Opmålingsdistrikt	
2	19

Måleblad

Ifølge lov nr. 494 af 12. juni 2003 om udstykning og anden registrering i matriklen er den, som flytter, borttager eller ødelægger et kendeligt skelmærke eller et varigt mærke for opmåling, pligtig at betale udgifterne ved dets genanbringelse.

Koordinatliste - System DKTM3 - Leica SmartNet Danmark

Pkt.	X	Y	Beskrivelse
1	1168705.89	628601.04	Skelpkt gl jernrør
2	1168713.62	628603.35	Skelpkt jernrør
3	1168748.71	628613.82	Skelpkt gl jernrør
4	1168748.23	628620.43	Skelpkt gl jernrør
5	1168769.39	628620.87	Skelpkt gl jernrør
6	1168773.02	628632.29	Skelpkt gl jernrør
7	1168771.36	628636.25	Skelpkt gl jernrør
8	1168771.10	628642.24	Skelpkt gl jernrør
9	1168771.08	628647.37	Skelpkt gl jernrør
10	1168770.88	628656.60	Skelpkt gl jernrør
11	1168772.60	628666.52	Skelpkt gl jernrør
12	1168768.70	628674.54	Skelpkt gl jernrør
13	1168761.13	628684.42	Skelpkt gl jernrør
14	1168758.60	628690.41	Skelpkt gl jernrør
15	1168758.06	628695.73	Skelpkt jernrør
16	1168757.58	628700.45	Skelpkt gl jernrør
17	1168766.14	628707.42	Skelpkt gl jernrør
18	1168765.40	628711.04	Skelpkt gl jernrør
19	1168764.76	628717.35	Skelpkt gl jernrør
20	1168759.49	628726.81	Skelpkt gl jernrør
21	1168758.47	628727.43	Skelpkt gl jernrør
22	1168755.72	628731.80	Skelpkt gl jernrør
23	1168754.52	628734.67	Skelpkt gl jernrør
24	1168752.57	628687.96	Skelpkt jernrør
25	1168748.40	628690.36	Skelpkt jernrør - m.pkt
26	1168743.92	628692.15	Skelpkt jernrør - m.pkt
27	1168739.24	628693.27	Skelpkt jernrør - m.pkt
28	1168734.45	628693.72	Skelpkt jernrør - m.pkt
29	1168729.65	628693.48	Skelpkt jernrør - m.pkt
30	1168724.92	628692.55	Skelpkt jernrør - m.pkt
31	1168720.38	628690.96	Skelpkt jernrør - m.pkt
32	1168716.11	628688.74	Skelpkt jernrør - m.pkt
33	1168712.20	628685.94	Skelpkt jernrør - m.pkt
34	1168708.73	628682.60	Skelpkt jernrør - m.pkt
35	1168705.77	628678.81	Skelpkt jernrør - m.pkt
36	1168703.38	628674.63	Skelpkt jernrør - m.pkt
37	1168701.61	628670.15	Skelpkt jernrør
38	1168680.07	628674.23	Skelpkt jernrør
39	1168677.37	628677.85	Skelpkt jernrør
40	1168672.04	628680.03	Skelpkt jernrør
41	1168663.14	628678.76	Skelpkt jernrør
42	1168648.09	628670.23	Skelpkt jernrør
43	1168631.16	628663.35	Skelpkt jernrør
44	1168616.98	628656.86	Skelpkt jernrør
45	1168607.80	628654.43	Skelpkt jernrør
46	1168606.10	628653.82	Skelpkt jernrør
47	1168602.32	628653.70	Skelpkt jernrør
48	1168598.97	628654.96	Skelpkt jernrør
49	1168594.17	628659.12	Skelpkt jernrør
50	1168578.45	628674.54	Skelpkt jernrør
51	1168575.63	628678.88	Skelpkt jernrør
52	1168575.32	628682.53	Skelpkt jernrør
53	1168576.54	628686.57	Skelpkt jernrør
54	1168577.92	628692.24	Skelpkt jernrør
55	1168580.39	628698.23	Skelpkt jernrør
56	1168588.09	628705.98	Skelpkt jernrør
57	1168600.67	628716.35	Skelpkt jernrør
58	1168616.36	628725.49	Skelpkt jernrør
59	1168616.84	628725.64	Skelpkt jernrør
60	1168644.44	628734.82	Skelpkt jernrør
61	1168661.03	628737.62	Skelpkt jernrør
62	1168666.75	628739.23	Skelpkt jernrør
63	1168668.86	628742.70	Skelpkt jernrør
64	1168670.96	628744.56	Skelpkt jernrør
65	1168672.29	628746.82	Skelpkt jernrør
66	1168674.23	628747.90	Skelpkt jernrør
67	1168676.39	628747.60	Skelpkt jernrør
68	1168680.46	628747.91	Skelpkt jernrør
69	1168683.43	628748.88	Skelpkt jernrør
70	1168685.37	628750.76	Skelpkt jernrør
71	1168686.73	628753.35	Skelpkt jernrør
72	1168687.52	628757.61	Skelpkt jernrør
73	1168686.30	628761.09	Skelpkt jernrør
74	1168680.51	628761.78	Skelpkt jernrør
75	1168676.31	628764.54	Skelpkt jernrør
76	1168672.06	628765.70	Skelpkt jernrør
77	1168668.34	628764.72	Skelpkt jernrør
78	1168663.12	628763.94	Skelpkt jernrør
79	1168657.76	628763.65	Skelpkt jernrør
80	1168652.92	628764.71	Skelpkt jernrør
81	1168642.83	628766.35	Skelpkt jernrør
82	1168631.03	628766.63	Skelpkt jernrør
83	1168627.45	628767.12	Skelpkt jernrør
84	1168621.65	628768.79	Skelpkt jernrør
85	1168615.61	628770.19	Skelpkt jernrør
86	1168613.97	628770.16	Skelpkt jernrør
87	1168606.39	628770.56	Skelpkt jernrør
88	1168603.30	628771.22	Skelpkt jernrør
89	1168601.15	628772.72	Skelpkt jernrør
90	1168598.20	628772.98	Skelpkt jernrør
91	1168592.73	628773.48	Skelpkt jernrør
92	1168573.63	628781.46	Skelpkt jernrør
93	1168555.39	628797.12	Skelpkt jernrør
94	1168549.46	628801.40	Skelpkt jernrør
95	1168542.83	628805.88	Skelpkt jernrør
96	1168536.02	628809.58	Skelpkt jernrør
97	1168530.93	628811.59	Skelpkt jernrør
98	1168520.33	628814.42	Skelpkt jernrør
99	1168509.95	628817.69	Skelpkt jernrør
100	1168502.45	628821.11	Skelpkt jernrør
101	1168498.02	628822.10	Skelpkt jernrør
102	1168492.65	628822.77	Skelpkt jernrør
103	1168487.59	628821.20	Skelpkt jernrør
104	1168476.76	628815.99	Skelpkt jernrør
105	1168451.76	628794.90	Skelpkt jernrør
106	1168447.52	628788.14	Skelpkt jernrør
107	1168443.63	628782.46	Skelpkt jernrør
108	1168438.64	628775.27	Skelpkt jernrør
109	1168436.47	628770.50	Skelpkt jernrør
110	1168434.54	628768.32	Skelpkt jernrør
111	1168430.63	628766.23	Skelpkt jernrør
112	1168427.33	628763.74	Skelpkt jernrør
113	1168426.95	628759.71	Skelpkt jernrør
114	1168428.52	628755.18	Skelpkt jernrør
115	1168436.49	628738.74	Skelpkt jernrør
116	1168441.43	628730.34	Skelpkt jernrør
117	1168446.02	628722.56	Skelpkt jernrør
118	1168449.84	628717.75	Skelpkt jernrør
119	1168458.00	628711.72	Skelpkt jernrør
120	1168467.25	628704.54	Skelpkt jernrør
121	1168476.85	628699.77	Skelpkt jernrør
122	1168492.17	628689.08	Skelpkt jernrør
123	1168499.23	628688.88	Skelpkt jernrør
124	1168517.09	628695.62	Skelpkt jernrør
125	1168520.79	628694.81	Skelpkt jernrør
126	1168532.51	628690.25	Skelpkt jernrør
127	1168540.12	628687.94	Skelpkt jernrør
128	1168545.67	628683.84	Skelpkt jernrør
129	1168550.78	628675.72	Skelpkt jernrør
130	1168551.93	628668.88	Skelpkt jernrør
131	1168549.30	628658.30	Skelpkt jernrør
132	1168544.06	628648.55	Skelpkt jernrør
133	1168531.11	628635.27	Skelpkt jernrør
134	1168526.81	628630.49	Skelpkt jernrør
135	1168525.16	628624.40	Skelpkt jernrør
136	1168526.44	628616.14	Skelpkt jernrør
137	1168531.47	628609.99	Skelpkt jernrør
138	1168538.27	628605.44	Skelpkt jernrør
139	1168550.74	628603.42	Skelpkt jernrør
140	1168566.75	628604.61	Skelpkt jernrør
141	1168574.44	628606.43	Skelpkt jernrør
142	1168578.67	628608.00	Skelpkt jernrør
143	1168582.42	628609.97	Skelpkt jernrør
144	1168589.09	628613.97	Skelpkt jernrør
145	1168592.64	628614.50	Skelpkt jernrør
146	1168595.99	628612.65	Skelpkt jernrør
147	1168601.68	628610.13	Skelpkt jernrør
148	1168614.02	628613.02	Skelpkt jernrør
149	1168621.46	628614.58	Skelpkt jernrør
150	1168628.93	628616.56	Skelpkt jernrør
151	1168637.69	628618.94	Skelpkt jernrør
152	1168643.15	628620.10	Skelpkt jernrør
153	1168649.14	628623.47	Skelpkt jernrør
154	1168654.27	628627.74	Skelpkt jernrør
155	1168660.79	628633.70	Skelpkt jernrør
156	1168667.86	628639.47	Skelpkt jernrør
157	1168673.36	628641.84	Skelpkt jernrør
158	1168678.39	628647.07	Skelpkt jernrør
159	1168682.39	628655.10	Skelpkt jernrør
160	1168694.67	628644.02	Skelpkt jernrør
161	1168697.38	628640.50	Skelpkt jernrør
162	1168699.92	628634.98	Skelpkt jernrør
163	1168702.85	628628.93	Skelpkt jernrør
164	1168709.93	628616.30	Skelpkt jernrør
165	1168713.38	628611.01	Skelpkt jernrør

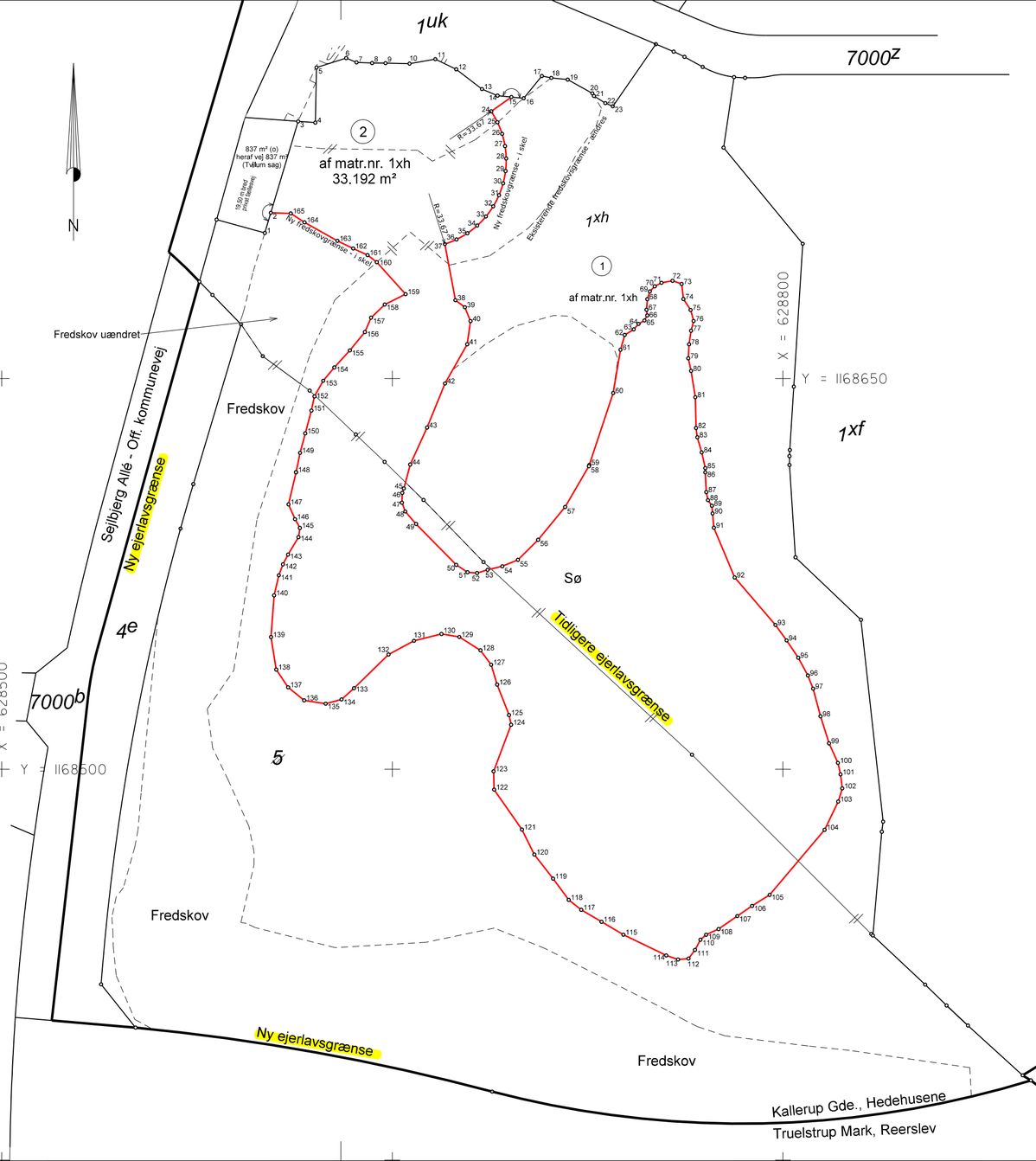

Matr. nr. 1xh Kallerup Gde., Hedehusene og

5 Truelstrup Mark, Reerslev

Kommune: Høje-Taastrup

Opmålt i : Okt. 2020

Målforhold : 1 : 1500

Lsp. j. nr. : 170359

Karsten L.Willeberg-Nielsen
landinspektør

Dato : 15. oktober 2020

MØLBAK
Landinspektører A/S
Tlf.: 702 00 883 - Fax: 702 00 884
www.molbak.dk - molbak@molbak.dk

- Ledreborg Allé 130A, 4000 Roskilde
- Greveager 7, 2670 Greve
- Galoche Alle 15, 4600 Køge
- Østerbrogade 125, 1. sal, 2100 København Ø
- Sct. Peders Kirkeplads 9, 1. sal, 4700 Næstved

Helsingør Stiftsøvrighed

Den 22. december 2021

Høje Taastrup provstiudvalg

Stiftsøvrigheden har gennemset årsregnskab og revisionsprotokollat for 2020 for provstiudvalgskassen i Høje Taastrup provsti.

Stiftsøvrigheden godkender herved regnskabet.

Med venlig hilsen

Annette Nordenbæk

Vor Frue Kloster Hestemøllestræde 3 A 3000 Helsingør Telefon 49 21 35 00 e-mail kmhel@km.dk